

**ΕΛΛΗΝΙΚΗ ΔΗΜΟΚΡΑΤΙΑ  
ΔΗΜΟΣ ΙΩΑΝΝΙΝΩΝ  
ΑΥΤΟΤΕΛΕΣ ΤΜΗΜΑ ΔΙΟΙΚΗΤΙΚΗΣ ΥΠΟΣΤΗΡΙΞΗΣ ΠΟΛΙΤΙΚΩΝ ΟΡΓΑΝΩΝ  
(ΔΗΜΟΤΙΚΟ ΣΥΜΒΟΥΛΙΟ)**

**Απόφαση Δημοτικού Συμβουλίου: 319/2020**

**ΘΕΜΑ: «Επιχειρησιακό Πρόγραμμα Δήμου Ιωαννιτών 2020 - 2023, Α΄ Φάση: Στρατηγικός Σχεδιασμός».**

**Α Π Ο Σ Π Α Σ Μ Α  
Από το Πρακτικό 19/2020 της Συνεδρίασης του Δημοτικού Συμβουλίου.**

Σήμερα την 14.09.2020, ημέρα Δευτέρα και ώρα 18.00 το Δημοτικό Συμβούλιο συνήλθε σε δημόσια συνεδρίαση στην αίθουσα του Πολιτιστικού Πολυχώρου «Δημήτριος Χατζής», ύστερα από την Αριθμ. Πρωτ. οικ. 51874/10.09.2020 πρόσκληση του Προέδρου του, που δημοσιεύθηκε στον ειδικό χώρο ανακοινώσεων του Δήμου και επιδόθηκε με αποδεικτικό στους Συμβούλους αυτού, (Άρθρα 65 & 67 του Ν. 3852/2010 - ΦΕΚ 87/07.06.2010 τεύχος Α', άρθρα 95 & 96 του Ν. 3463/2006 - ΦΕΚ Α' 114/08.06.2006 και άρθρα 3 & 6 του Κανονισμού Λειτουργίας του Δημοτικού Συμβουλίου, όπως τροποποιήθηκαν και ισχύουν) για τη συζήτηση και λήψη αποφάσεων στα θέματα της ημερήσιας διάταξης.

Σύμφωνα με την Π.Ν.Π. (ΦΕΚ 55 Α'/11.03.2020), την εγκύκλιο ΥΠ.ΕΣ. 163/33282/29.05.2020 και τις υπ' αριθμ. Δ1α/ΓΠ οικ. 30612/16.05.2020 (Β.1869) και Δ1α/ΓΠ οικ. 32009/23.05.2020 (Β. 1988) Κοινές Υπουργικές Αποφάσεις, η συνεδρίαση θα πραγματοποιηθεί κεκλεισμένων των θυρών.

Ο κ. Δήμαρχος είναι παρών.

Πριν από τη συζήτηση των θεμάτων της ημερήσιας διάταξης ο Πρόεδρος διαπίστωσε ότι σε σύνολο σαράντα πέντε (45) Δημοτικών Συμβούλων, ήταν:

**ΠΑΡΟΝΤΕΣ**

- |                                |                     |                           |
|--------------------------------|---------------------|---------------------------|
| 1. Παπαγεωργίου Δημήτριος      | Πρόεδρος            | 16. Μπαρτζώκας Αριστείδης |
| 2. Ζούμπας Στέφανος            | Αντιπρόεδρος        | 17. Μπέγκας Θωμάς         |
| 3. Σιούτης Ευστάθιος           | Γραμματέας          | 18. Γιωτίτσας Θωμάς       |
| 4. Αρλέτος Γεώργιος            | Αντιδήμαρχος        | 19. Αρλέτος Ηλίας         |
| 5. Βάββας Φώτιος               | »                   | 20. Σίντος Στέφανος       |
| 6. Λώλης Γεώργιος              | »                   | 21. Μέγα Βασιλική         |
| 7. Αϊβατίδης Ιωάννης           | »                   | 22. Τσίλη Παρασκευή       |
| 8. Παππάς Αριστείδης           | »                   | 23. Τσουμάνης Φίλιππος    |
| 9. Τσίμαρης Ιωάννης            | Δημοτικός Σύμβουλος | 24. Καλογιάννη Τατιάνα    |
| 10. Κωτσαντή Χριστίνα          | »                   | 25. Κοσμάς Βασίλειος      |
| 11. Σιορόκας Νικόλαος          | »                   | 26. Γκίζας Σπυρίδων       |
| 12. Γκόντας Νικόλαος           | »                   | 27. Νάτσης Λάζαρος        |
| 13. Τσόλης Νικόλαος            | »                   | 28. Παπαχρήστος Βλάσιος   |
| 14. Μάντζιος Στέφανος          | »                   | 29. Τσουμάνη Όλγα (Όλυ)   |
| 15. Μαμακή-Αθανάσιου Γιαννούλα | »                   |                           |

**ΑΠΟΝΤΕΣ**

- |                          |                     |                               |
|--------------------------|---------------------|-------------------------------|
| 1. Τύρου-Ούζα Αναστασία  | 2. Πήχας Ευάγγελος  | 3. Λυκογιώργος Ιωάννης        |
| 4. Βλέτσας Βασίλειος     | 5. Ακονίδου Ελένη   | 6. Πάνου Δημήτριος            |
| 7. Βίνης Γεώργιος        | 8. Μπέγκα Αλεξάνδρα | 9. Νάστος Δημήτριος           |
| 10. Χρυσοστόμου Ευθύμιος | 11. Λιόντος Ιωάννης | 12. Μαρούλα Σοφία             |
| 13. Ευαγγέλου Φίλιππος   | 14. Λαδιάς Γεώργιος | 15. Αργύρης-Σπούρης Βασίλειος |

Στη συνεδρίαση παρευρέθηκε και ο Χρήστος Βαγγελής, υπάλληλος του Δήμου, για την τήρηση των πρακτικών.

Μετά την έναρξη της συνεδρίασης του Δημοτικού Συμβουλίου και τη διαπίστωση της απαρτίας, κατά την προ ημερησίας συζήτηση διαφόρων θεμάτων του Δήμου, προσήλθαν στην αίθουσα συνεδριάσεων του Δημοτικού Συμβουλίου οι Δημοτικοί Σύμβουλοι κ.κ. Τύρου-Ούζα Αναστασία, Πήχας Ευάγγελος, Λυκογιώργος Ιωάννης, Βλέτσας Βασίλειος, Ακονίδου Ελένη, Πάνου Δημήτριος, Βίνης Γεώργιος, Μπέγκα Αλεξάνδρα, Χρυσοστόμου Ευθύμιος, Λιόντος Ιωάννης, Μαρκούλα Σοφία, Ευαγγέλου Φίλιππος και Αργύρης-Σπούρης Βασίλειος.

Ο Πρόεδρος του Δημοτικού Συμβουλίου κ. Δημήτριος Παπαγεωργίου στο θέμα της ημερήσιας διάταξης με τίτλο: **«Επιχειρησιακό Πρόγραμμα Δήμου Ιωαννιτών 2020 - 2023, Α΄ Φάση: Στρατηγικός Σχεδιασμός»** δίνει το λόγο στην Αντιδήμαρχο κ. Τύρου-Ούζα Αναστασία η οποία εισηγείται το θέμα και μεταξύ άλλων λέει: Κύριοι Σύμβουλοι, θέτω υπόψη του σώματος την εισήγησή μου η οποία σας διανεμήθηκε προκειμένου να λάβετε γνώση και έχει ως κατωτέρω: *«Η πρώτη φάση σύνταξης του τετραετούς Επιχειρησιακού Προγράμματος του Δήμου Ιωαννιτών 2020-2023 αποτελείται από δύο βασικά μέρη. Το πρώτο μέρος παρουσιάζει την υφιστάμενη κατάσταση των οργανικών μονάδων του δήμου, καθώς και των εποπτευόμενων φορέων, έτσι όπως περιγράφηκε στα έντυπα που εστάλησαν. Επίσης παρουσιάζονται στοιχεία για τους βασικούς άξονες δραστηριότητας της τοπικής ανάπτυξης:*

- κοινωνική πολιτική/πολιτισμός/αθλητισμός/παιδεία.
- περιβάλλον/ποιότητα ζωής.
- τοπική οικονομική ανάπτυξη και απασχόληση.

Στο δεύτερο μέρος παρουσιάζεται το Στρατηγικό Σχέδιο για την περίοδο 2020-2023. Αποτελείται από τους στόχους που θέτει και επιθυμεί να πραγματοποιήσει η Δημοτική Αρχή μέσα στη συγκεκριμένη περίοδο. Αυτοί οι στόχοι ομαδοποιούνται σε μέτρα. Κάθε μέτρο ανήκει σε κάποιον από τους τέσσερις προτεινόμενους άξονες:

- Περιβάλλον και ποιότητα ζωής.
- Κοινωνική Πολιτική-Παιδεία-Πολιτισμός και Αθλητισμός.
- Τοπική Οικονομία-Απασχόληση.
- Βελτίωση της Διοικητικής Ικανότητας και της Οικονομικής Κατάστασης του Δήμου.

Το όραμα της Δημοτικής Αρχής είναι η ανάδειξη των συγκριτικών πλεονεκτημάτων της πόλης που προκύπτουν από τη γεωγραφική της θέση και την πολιτιστική και ιστορική της κληρονομιά.

Η Δημοτική Αρχή έχοντας ως κύρια προτεραιότητα την βελτίωση της καθημερινότητας των πολιτών θα αξιοποιήσει κάθε τεχνολογικό και χρηματοδοτικό εργαλείο στοχεύοντας στην αποτελεσματική λειτουργία των υπηρεσιών, των δομών και των νομικών προσώπων του δήμου. Προγραμματίζοντας την υλοποίηση δράσεων, την εκτέλεση έργων και την κατασκευή υποδομών. Προάγοντας την κοινωνική συνοχή, την υποστήριξη των ευπαθών και πληττόμενων κοινωνικών ομάδων. Προστατεύοντας το φυσικό και δομημένο περιβάλλον, ενισχύοντας την τοπική οικονομία, τον τουρισμό και υποστηρίζοντας τους νέους για την ανάπτυξη καινοτόμων δραστηριοτήτων, την πολιτική προστασία και την ανάπτυξη του αθλητισμού σε ολόκληρη την έκταση του δήμου.

- Οι κατευθυντήριες πολιτικές επιλογές της Δημοτικής Αρχής είναι οι ακόλουθες:
- Αναδιάρθρωση των υπηρεσιών του Δήμου με γνώμονα την αποτελεσματικότητα και την αποδοτικότητα.
- Χρηστή διοίκηση και οικονομική διαχείριση στη βάση των αρχών της συμμετοχής, της διαφάνειας, της δημόσιας λογοδοσίας και του σεβασμού της νομιμότητας.
- Προαγωγή κοινωνικών υπηρεσιών και υιοθέτηση πολιτικών ενίσχυσης των ευάλωτων κοινωνικών ομάδων.
- Υιοθέτηση των νέων τεχνολογιών για την ενίσχυση δράσεων έξυπνης πόλης.
- Υιοθέτηση πολιτικών εξωστρέφειας για την ενίσχυση του τουρισμού.
- Υιοθέτηση πολιτικών προστασίας του φυσικού και δομημένου περιβάλλοντος και ιδιαίτερα του οικοσυστήματος Λίμνης Παμβώτιδας και Νήσου.
- Υιοθέτηση πολιτικών στήριξης πρωτογενούς τομέα.

- Ανάδειξη του πολιτισμού και των πολιτισμικών στοιχείων.
- Δημιουργία σύγχρονου μοντέλου αθλητικής ανάπτυξης για όλους.
- Αξιοποίηση των χρηματοδοτικών εργαλείων με στόχο την εκτέλεση έργων που θα βελτιώνουν την ποιότητας ζωής των κατοίκων της πόλης και των οικισμών θα στηρίζουν την τοπική επιχειρηματικότητα, θα δημιουργούν νέες θέσεις εργασίας και θα αναδεικνύουν τα συγκριτικά πλεονεκτήματα του Δήμου».

Ακολούθως ο Δήμαρχος κ. Μωυσής Ελισάφ ενημέρωσε το σώμα ότι η Εκτελεστική Επιτροπή του Δήμου με την υπ'αριθμ. 26/2020 απόφασή της ενέκρινε την πρώτη φάση του σχεδίου του τετραετούς Επιχειρησιακού Προγράμματος, όπως παρουσιάστηκε από την εισηγήτρια και αποτυπώνεται στο συνημμένο κείμενο που παρατίθεται στο τέλος της απόφασης και αποτελεί αναπόσπαστο μέρος της.

Ακολούθησε διαλογική συζήτηση μεταξύ των κ.κ. Δημοτικών Συμβούλων κατά τη διάρκεια της οποίας το λόγο πήραν και οι εισηγητές της μειοψηφίας θέτοντας ερωτήματα και προβληματισμούς και ζητώντας εξηγήσεις οι οποίες εδόθησαν από τη δημοτική αρχή και τον Επιστημονικό Συνεργάτη του Δημάρχου κ. Κωνσταντίνο Σούλη. Στη συνέχεια αφού ολοκληρώθηκε η διαδικασία των τοποθετήσεων και απαντήσεων από τη δημοτική αρχή όπως φαίνεται στο απομαγνητοφωνημένο 19 πρακτικό της 14.09.2020 συνεδρίασης ο Πρόεδρος του Δημοτικού Συμβουλίου έθεσε σε ψηφοφορία την διατυπωθείσα εισήγηση περί έγκρισης του Επιχειρησιακού Προγράμματος Δήμου Ιωαννιτών 2020 - 2023, Α' Φάση: Στρατηγικός Σχεδιασμός.

Από τη διεξαχθείσα ψηφοφορία προκύπτει ότι:

✚ Οι Δημοτικοί Σύμβουλοι κ.κ. **1. Νάτσης Λάζαρος, 2. Παπαχρήστος Βλάσιος** δήλωσαν ότι απέχουν από την ψηφοφορία του θέματος για τους λόγους που έχουν καταγραφεί στα απομαγνητοφωνημένα πρακτικά της συνεδρίασης.

✚ Ο Δημοτικός Σύμβουλος κ. Πατσούρας Χρήστος δήλωσε ότι δίνει αρνητική ψήφο για τους λόγους που έχουν καταγραφεί στα απομαγνητοφωνημένα πρακτικά της συνεδρίασης.

✚ Με τη διατυπωθείσα εισήγηση τάχθηκαν όλοι οι υπόλοιποι παρόντες Δημοτικοί Σύμβουλοι.

Το Δημοτικό Συμβούλιο αφού άκουσε τα παραπάνω και είδε τις διατάξεις του άρθρου 65 του Ν. 3852/2010,

### **ΑΠΟΦΑΣΙΖΕΙ κατά πλειοψηφία**

Εγκρίνει το Επιχειρησιακό Πρόγραμμα Δήμου Ιωαννιτών 2020 - 2023, Α' Φάση: Στρατηγικός Σχεδιασμός όπως αποτυπώνεται στο συνημμένο κείμενο που παρατίθεται στο τέλος της απόφασης και αποτελεί αναπόσπαστο μέρος της.

Κατά της παραπάνω απόφασης χωρεί ειδική διοικητική προσφυγή για λόγους νομιμότητας κατ' άρθρο 227 του Ν. 3852/2010 (όπως τροποποιήθηκε με το άρθρο 118 του Ν. 4555/2018) μέσα σε προθεσμία δεκαπέντε (15) ημερών από την επίδοση της απόφασης καθώς και δυνατότητα άσκησης αίτησης θεραπείας.

**Η απόφαση αυτή έλαβε αύξοντα αριθμό 319/2020.**

Αφού αναγνώσθηκε το πρακτικό αυτό υπογράφεται ως ακολούθως.

**ΤΟ ΔΗΜΟΤΙΚΟ ΣΥΜΒΟΥΛΙΟ**  
(Ακολουθούν υπογραφές)

**Ο ΠΡΟΕΔΡΟΣ**  
**ΤΟΥ ΔΗΜΟΤΙΚΟΥ ΣΥΜΒΟΥΛΙΟΥ**

**Ακριβές Αντίγραφο**

**ΔΗΜΗΤΡΙΟΣ ΠΑΠΑΓΕΩΡΓΙΟΥ**

ΔΗΜΟΣ ΙΩΑΝΝΙΝΩΝ



# ΕΠΙΧΕΙΡΗΣΙΑΚΟ ΠΡΟΓΡΑΜΜΑ

ΔΗΜΟΥ ΙΩΑΝΝΙΝΩΝ 2020-2023

Α' ΦΑΣΗ : ΣΤΡΑΤΗΓΙΚΟΣ ΣΧΕΔΙΑΣΜΟΣ

Ιωάννινα  
2020

## Πίνακας Περιεχομένων

Εισαγωγή.....	5
Ανάλυση Μεθοδολογίας.....	6
ΜΕΡΟΣ ΠΡΩΤΟΠΕΡΙΓΡΑΦΗ ΥΦΙΣΤΑΜΕΝΗΣ ΚΑΤΑΣΤΑΣΗΣ.....	9
Εξωτερικό Περιβάλλον και Βασικά Χαρακτηριστικά του Δήμου Ιωαννιτών.....	10
PESTLE Analysis.....	18
Αναπτυξιακή προοπτική και εξέλιξη της Περιφέρειας Ηπείρου.....	20
Περιβάλλον του Δήμου Ιωαννιτών.....	19
Εσωτερικό Περιβάλλον του Δήμου.....	<b>Σφάλμα! Δεν έχει οριστεί σελιδοδείκτης.</b>
Διεύθυνση ΚΕΠ .....	29
Διεύθυνση Δημοτικής Αστυνομίας .....	32
Διεύθυνση Διοικητικών Υπηρεσιών.....	33
Διεύθυνση Οικονομικών Υπηρεσιών .....	35
Διεύθυνση Τεχνικών Υπηρεσιών .....	38
Διεύθυνση Κοινωνικής Προστασίας .....	40
Διεύθυνση Τοπικής Οικονομικής Ανάπτυξης .....	42
Διεύθυνση Προγραμματισμού, Οργάνωσης και Πληροφορικής .....	43
Διεύθυνση Καθαριότητας, Ανακύκλωσης, Συντήρησης Έργων και Πρασίνου.....	45
Διεύθυνση Περιβάλλοντος και Πολεοδομίας.....	49
Διεύθυνση Παιδείας, Δια Βίου Μάθησης, Ισότητας και Πολιτισμού.....	51
Εποπτευόμενοι Φορείς.....	53
Δημοτικό Ραδιόφωνο .....	53
Ζωγράφειος Οίκος Ευγηρίας .....	53
Δημοτική Επιχείρηση Ύδρευσης Αποχέτευσης Ιωαννίνων.....	54
Ενιαίες Σχολικές Επιτροπές.....	58
Σπήλαιο Περάματος.....	59

Δημοτική Ανώνυμη Εταιρεία Ακινήτων Ιωαννίνων .....	59
Δημοτικό Περιφερειακό Θέατρο Ιωαννίνων .....	60
Οργανισμός Κοινωνικής Προστασίας-Αλληλεγγύης και Προσχολικής Αγωγής .....	61
Κοινοφελής Επιχείρηση Πολιτισμού, Περιβάλλοντος, Νεολαίας και Άθλησης Δήμου Ιωαννιτών .....	64
Συνθετική Διάγνωση .....	66
Οικονομικά και Περιουσιακά Στοιχεία του Δήμου Ιωαννιτών .....	68
Άξονας Τοπικής Οικονομίας και Απασχόλησης.....	76
Κρίσιμα Ζητήματα .....	85
Άξονας Περιβάλλοντος και Ποιότητας Ζωής.....	84
Φυσικοί Πόροι.....	88
Υποδομές Εξυπηρέτησης Δικτύων .....	90
Καθαριότητα.....	92
Πολιτική Προστασία .....	93
Υποδομές Μεταφορών.....	94
Πολεοδομική Πληροφορία.....	96
Κυριότερες δραστηριότητες.....	98
Κρίσιμα Ζητήματα .....	101
Άξονας Κοινωνικής Πολιτικής, Παιδείας, Πολιτισμού & Αθλητισμού.....	100
Δομές Κοινωνικής Υποστήριξης .....	104
Υποδομές Εκπαίδευσης & Δια Βίου Μάθησης.....	107
Πολιτιστικές Υποδομές και Δραστηριότητες .....	108
Αθλητικές Υποδομές και Δραστηριότητες.....	110
Κρίσιμα Ζητήματα .....	113
Αξιοποίηση Χρηματοδοτικών Εργαλείων από τον Δήμο Ιωαννιτών .....	112
ΕΣΠΑ 2014-2020.....	115
Το αναπτυξιακό όραμα του ΕΣΠΑ.....	115
Χρηματοδοτικές προτεραιότητες .....	116
ΠΕΠ Ηπείρου 2014-2019 .....	117
Πράσινο Ταμείο .....	121
INTERREG EUROPE .....	122
«Μηχανισμός Συνδέοντας την Ευρώπη (ΔΣΕ)» ConnectingEuropeFacility (CEF).....	122
«Ορίζοντας 2020» Horizon 2020 .....	123
Ταμείο Ασύλου Μετανάστευσης & Ένταξης 2014-2020 .....	124

ΠΡΟΓΡΑΜΜΑ ΦΙΛΟΔΗΜΟΣ ΙΙ.....	124
ΠΡΟΓΡΑΜΜΑ ΑΝΤΩΝΗΣ ΤΡΙΤΣΗΣ.....	125
ΜΕΡΟΣ ΔΕΥΤΕΡΟ ΣΤΡΑΤΗΓΙΚΟ ΣΧΕΔΙΟ 2020-2023.....	131
Έντυπο Στρατηγικού Σχεδιασμού.....	132
ΠΑΡΑΡΤΗΜΑ Α.....	161
1. SWOT Analysis του Εσωτερικού περιβάλλοντος του Δήμου .....	165
2. SWOT Analysis Εποπτευόμενων Φορέων .....	197
ΠΑΡΑΡΤΗΜΑ Β.....	217
ΠΑΡΑΡΤΗΜΑ Γ.....	242

---

# Εισαγωγή

---

Το παρόν έγγραφο περιγράφει την πρώτη φάση σύνταξης του τετραετούς Επιχειρησιακού Προγράμματος του Δήμου Ιωαννιτών 2020-2023, η οποία αποτελείται από δύο βασικά μέρη. Το πρώτο μέρος παρουσιάζει την υφιστάμενη κατάσταση των οργανικών μονάδων του δήμου καθώς και των εποπτευόμενων φορέων έτσι όπως περιγράφηκε στα έντυπα που εστάλησαν. Επίσης παρουσιάζονται στοιχεία για τους βασικούς άξονες δραστηριότητας τοπικής ανάπτυξης:

- κοινωνική πολιτική/πολιτισμός/αθλητισμός/παιδεία,
- περιβάλλον/ποιότητα ζωής,
- τοπική οικονομική ανάπτυξη και απασχόληση.

Στο δεύτερο μέρος παρουσιάζεται το Στρατηγικό Σχέδιο για την περίοδο 2020-2023. Αποτελείται από τους στόχους που θέτει και επιθυμεί να πραγματοποιήσει η Δημοτική Αρχή μέσα στη συγκεκριμένη περίοδο. Αυτοί οι στόχοι ομαδοποιούνται σε μέτρα. Κάθε μέτρο ανήκει σε κάποιον από τους τέσσερις προτεινόμενους άξονες:

- Περιβάλλον και ποιότητα ζωής
- Κοινωνική Πολιτική-Παιδεία-Πολιτισμός και Αθλητισμός
- Τοπική Οικονομία-Απασχόληση
- Βελτίωση της Διοικητικής Ικανότητας και της Οικονομικής Κατάστασης του Δήμου



# Ανάλυση Μεθοδολογίας

Ο τρόπος σύνταξης του συγκεκριμένου έγγραφου ήταν αποτέλεσμα των αποφάσεων που ελήφθησαν στα πλαίσια της Ομάδας Διοίκησης Έργου (ΟΔΕ) που συστήθηκε γι' αυτόν ακριβώς το σκοπό.

Επικεφαλής τέθηκε η Αντιδήμαρχος Αναπτυξιακού Προγραμματισμού και Πολεοδομίας.

Αποτελείται από:

- ✚ Την προϊσταμένη της Γενικής Διεύθυνσης του Δήμου Ιωαννιτών.
- ✚ Την προϊσταμένη της Διεύθυνσης Προγραμματισμού, Οργάνωσης και Πληροφορικής.
- ✚ Τον προϊστάμενο του τμήματος Προγραμματισμού και Ανάπτυξης.
- ✚ Δύο υπαλλήλους του τμήματος Προγραμματισμού και Ανάπτυξης.

Η εκπόνηση της πρώτης φάσης του Επιχειρησιακού Προγράμματος έγινε από τους Επιστημονικούς Συνεργάτες Διοίκησης και Οργάνωσης, καθώς και Διαχείρισης Έργων και Προγραμμάτων του Δήμου Ιωαννιτών.

Η διαδικασία που ακολουθήθηκε για την σύνταξη του κειμένου που σχετίζεται με την περιγραφή της υφιστάμενης κατάστασης περιγράφεται στο ακόλουθο σχήμα:

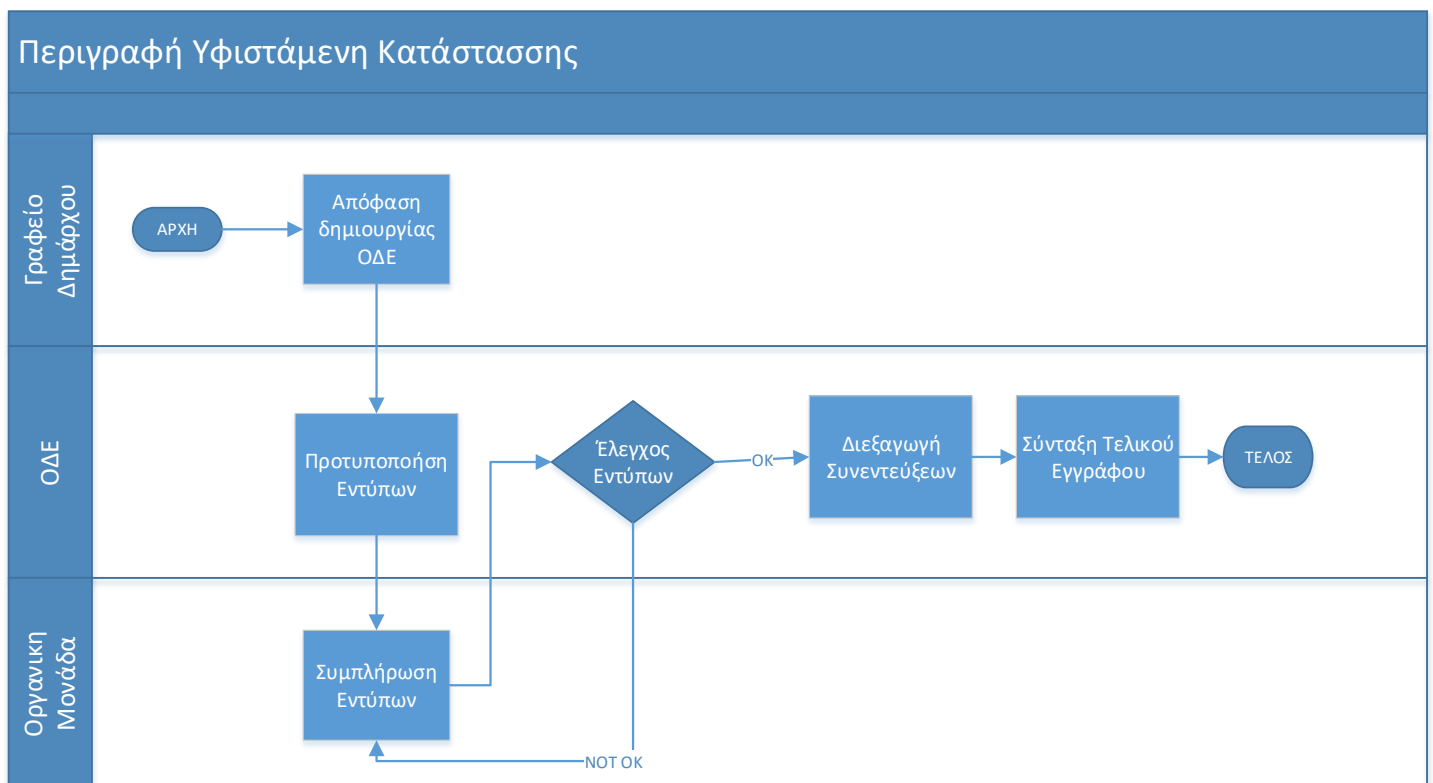

Ρόλοι και καθήκοντα:

- ✚ Γραφείο Δημάρχου: Εξέδωσε την απόφαση για τη δημιουργία της ΟΔΕ, επιφορτισμένη με την παρακολούθηση και το συντονισμό όλης της διαδικασίας.
- ✚ ΟΔΕ: Αποφάσισε από την πρώτη συνάντηση (kick-off meeting) τις 3 βασικές κατευθύνσεις που θα έπρεπε να ακολουθηθούν:
  - *Προτυποποίηση της διαδικασίας δημιουργίας Επιχειρησιακού Προγράμματος*: όλα τα βήματα θα έπρεπε να καταγραφούν καθώς και οι εμπλεκόμενοι σε καθένα από αυτά. Αυτή η καταγραφή θα αποτελεί ιδιοκτησία της Διεύθυνσης Προγραμματισμού, Οργάνωσης και Πληροφορικής και θα ακολουθηθεί την επόμενη φορά που θα είναι αναγκαία η σύνταξη Επιχειρησιακού Προγράμματος.
  - *Συνεισφορά όλων των οργανικών μονάδων*: όλες οι υπηρεσίες του δήμου καθώς και οι εποπτευόμενοι φορείς θα έπρεπε να συνεισφέρουν με στοιχεία στη σύνταξη του Επιχειρησιακού Προγράμματος.
  - *Προτυποποίηση Εντύπων*: Η πληροφορία που θα ζητηθεί από τις οργανικές μονάδες θα είναι σε μορφή πρότυπων εντύπων, τα οποία θα μεταφερθούν αυτούσια μέσα στο κείμενο. Τα πρότυπα έντυπα βασίστηκαν, σε κάποιο βαθμό, στα έντυπα που προτείνει η ΕΕΤΑΑ στον «Οδηγό Κατάρτισης Επιχειρησιακών Προγραμμάτων Δήμων»<sup>1</sup>
- ✚ Οργανική Μονάδα: Συμπλήρωσε ένα έντυπο που περιείχε πληροφορία για τη λειτουργία της (στελέχωση και SWOT Analysis σε επίπεδο διεύθυνσης ή εποπτευόμενου φορέα) καθώς και τα κρίσιμα ζητήματα εσωτερικής ανάπτυξης. Επίσης σε περίπτωση που υπήρχε αρμοδιότητα σε κάποιον από τους τρεις άξονες που σχετιζόταν με την τοπική ανάπτυξη:
  - κοινωνική πολιτική/πολιτισμός/αθλητισμός/παιδεία,
  - περιβάλλον/ποιότητα ζωής,
  - τοπική οικονομική ανάπτυξη και απασχόληση,

τότε συμπληρώθηκαν και στοιχεία που περιέχονταν στα αντίστοιχα έντυπα. Ακολούθως, κάθε προϊστάμενος/προϊσταμένη διεύθυνσης ή επικεφαλής εποπτευόμενου φορέα προσήλθε σε συνέντευξη με μέλη της ΟΔΕ προκειμένου να αναλύσει τα ζητήματα που έθεσε στα έγγραφα που συμπλήρωσε.

Τέλος τα μέλη της ΟΔΕ συμπλήρωσαν το έντυπο που αφορούσε τη συνθετική διάγνωση σχετικά με τη λειτουργία των υπηρεσιών του εσωτερικού περιβάλλοντος του δήμου (διευθύνσεις του δήμου) και των εποπτευόμενων φορέων και μαζί με το σύνολο των προτυποποιημένων εντύπων συντάχθηκε το κομμάτι που αφορούσε τη περιγραφή της υφιστάμενης κατάστασης.

Η διαδικασία που ακολουθήθηκε για τη δημιουργία του Στρατηγικού Σχεδίου ήταν η ακόλουθη:

<sup>1</sup><https://www.eetaa.gr/index.php?tag=epixeirisiaka>

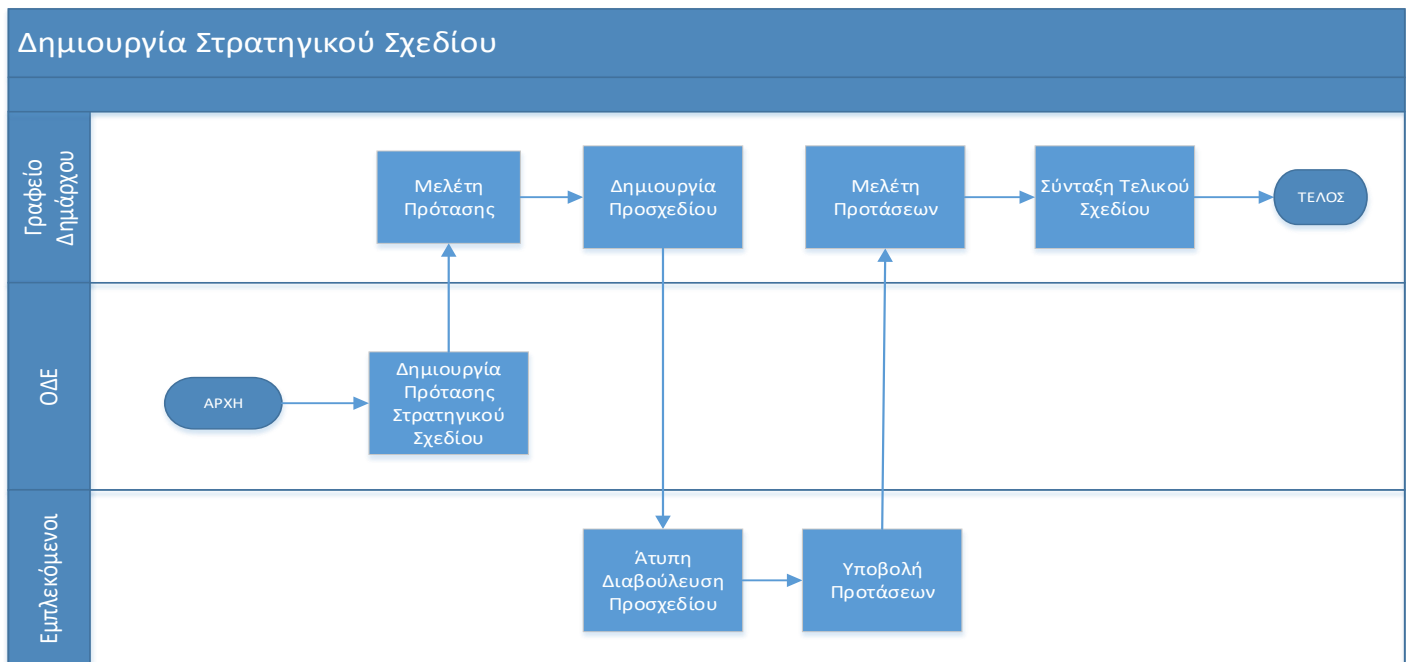

Κατά την εκτέλεση αυτής της διαδικασίας η ΟΔΕ δημιούργησε μια πρόταση με βάση το πρότυπο έγγραφο που προτείνει η ΕΕΤΑΑ και το έστειλε στο Γραφείο του Δημάρχου. Ακολούθως έγιναν τροποποιήσεις πάνω στην πρόταση και δημιουργήθηκε ένα προσχέδιο το οποίο εστάλη προς άτυπη (με την έννοια ότι δεν ήταν υποχρεωτική από το ισχύον θεσμικό πλαίσιο) διαβούλευση, η οποία είχε σαν αντικείμενο την προσθήκη μέτρων ή στόχων, που οι εμπλεκόμενοι, με βάση τις αρμοδιότητες και τις δράσεις τους, θεωρούσαν ότι θα έπρεπε να προστεθούν. Οι εμπλεκόμενοι ήταν οι κάτωθι:

- ✚ Αντιδήμαρχοι.
- ✚ Προϊστάμενοι Διευθύνσεων.
- ✚ Επικεφαλής εποπτευόμενων φορέων.

Στη συνέχεια οι προτάσεις που υποβλήθηκαν έγιναν αντικείμενο μελέτης από τη Δημοτική Αρχή προκειμένου να συνταχθεί το τελικό Στρατηγικό Σχέδιο το οποίο ενσωματώθηκε σε ένα ενιαίο κείμενο, μαζί με την περιγραφή της υφιστάμενης κατάστασης προκειμένου να κατατεθεί στο Δημοτικό Συμβούλιο.

Το προτυποποιημένο έντυπο του Στρατηγικού Σχεδίου περιλάμβανε πεδία που αφορούν:

- ✚ Το όραμα και την αποστολή του Δήμου Ιωαννιτών.
- ✚ Τις βασικές πολιτικές κατευθύνσεις πάνω στην οποίες θα στηριχθεί η διακυβέρνηση της Δημοτικής Αρχής.
- ✚ Τους στόχους προς επίτευξη μέσα στην επόμενη τετραετία, κατηγοριοποιημένους σε μέτρα και άξονες.

## ΜΕΡΟΣ ΠΡΩΤΟ

# ΠΕΡΙΓΡΑΦΗ ΥΦΙΣΤΑΜΕΝΗΣ ΚΑΤΑΣΤΑΣΗΣ

---

# Εξωτερικό Περιβάλλον και Βασικά Χαρακτηριστικά του Δήμου Ιωαννιτών

Το έντυπο ΕΠ\_1 ΒΑΣΙΚΑ ΧΑΡΑΚΤΗΡΙΣΤΙΚΑ ΤΟΥ ΔΗΜΟΥ αφορά τα βασικά χαρακτηριστικά του Δήμου και την αναπτυξιακή φυσιογνωμία της Περιφερειακής Ενότητας στην οποία ανήκει. Τα βασικά χαρακτηριστικά του Δήμου αφορούν την επωνυμία του, την Περιφερειακή Ενότητα και Περιφέρεια στην οποία ανήκει, την Διοικητική Οργάνωση του (Δημοτικές Ενότητες) και την θέση και τον ρόλο του στην Περιφερειακή Ενότητα και στην Περιφέρεια. Ακολουθούν στοιχεία της αναπτυξιακής φυσιογνωμίας της Περιφερειακής Ενότητας καθώς και στοιχεία των υποδομών. Το πρώτο κομμάτι του εντύπου που αφορά στο εξωτερικό περιβάλλον του δήμου, συμπληρώθηκε από τη Διεύθυνση Προγραμματισμού, Οργάνωσης και Πληροφορικής.

ΕΝΤΥΠΟ ΕΠ_1: ΒΑΣΙΚΑ ΧΑΡΑΚΤΗΡΙΣΤΙΚΑ ΤΟΥ ΔΗΜΟΥ	
ΔΗΜΟΣ	ΙΩΑΝΝΙΤΩΝ
ΠΕΡΙΦΕΡΕΙΑΚΗ ΕΝΟΤΗΤΑ	ΙΩΑΝΝΙΝΩΝ
ΠΕΡΙΦΕΡΕΙΑ	ΗΠΕΙΡΟΥ
ΕΔΡΑ	ΙΩΑΝΝΙΝΑ
ΘΕΣΗ & ΡΟΛΟΣ ΤΟΥ ΔΗΜΟΥ ΣΤΗΝ ΠΕΡΙΦΕΡΕΙΑΚΗ ΕΝΟΤΗΤΑ & ΣΤΗΝ ΠΕΡΙΦΕΡΕΙΑ	
<p>Ο Δήμος Ιωαννιτών συστάθηκε το 2011 με το πρόγραμμα Καλλικράτης (Ν.3852/10) με τη συνένωση των προϋπαρχόντων Δήμων Ανατολής, Ιωαννιτών, Μπιζανίου, Παμβώτιδος, Περάματος και της κοινότητας Νήσου Ιωαννίνων. Ο δήμος είναι ο πλέον αστικοποιημένος και πολυπληθής της Ηπείρου, αφού σε αυτόν ζει περίπου το 1/3 του συνολικού πληθυσμού της. Αποτελεί σημαντικό διοικητικό κέντρο στην Βορειοδυτική Ελλάδα. Είναι πρωτεύουσα του Νομού Ιωαννίνων και έδρα της περιφέρειας Ηπείρου και της Αποκεντρωμένης Διοίκησης Ηπείρου-Δυτικής Μακεδονίας. Η πόλη των Ιωαννίνων είναι ένα από τα λίγα περιφερειακά μεσαίου μεγέθους (<math>\geq 100.000</math> κατ.) πολεοδομικά συγκροτήματα της ελληνικής χερσονήσου με καίρια θέση στον περιφερειακό και διαπεριφερειακό χώρο. Τα Ιωάννινα βρίσκονται στο βορειοδυτικό τμήμα της ηπειρωτικής Ελλάδας, στο κέντρο του ομώνυμου λεκανοπεδίου και σε υψόμετρο 480μ. περίπου.</p> <p>Σύμφωνα με το αναθεωρημένο Περιφερειακό Χωροταξικό Πλαίσιο της Περιφέρειας Ηπείρου (ΦΕΚ 286/ΑΑΠ/28-11-2018), οι βασικοί τομείς στους οποίους διακρίνεται η δυνατότητα διαμόρφωσης συγκριτικών πλεονεκτημάτων</p>	

σε σχέση με τους άλλους αστικούς πόλους της περιοχής, πέρα από τις βασικές αστικές λειτουργίες είναι:

- I. Η ανώτατη εκπαίδευση και η έρευνα οι οποίες αποτελούν προϋπόθεση για την ανάπτυξη καινοτομικών δράσεων.
- II. Οι υποδομές και υπηρεσίες υγείας.
- III. Η τουριστική δραστηριότητα με έμφαση στις εναλλακτικές μορφές τουρισμού (αστικός, συνεδριακός, πολιτισμικός, θρησκευτικός). Ταυτόχρονα έχει τη δυνατότητα να αποτελέσει το βασικό πόλο εξυπηρέτησης και υποστήριξης δραστηριοτήτων που σχετίζονται με τον τουρισμό υπαίθρου (φυσιολατρικός, ορειβατικός, αθλητικός κ.λπ.).
- IV. Η υλοποίηση του Δυτικού Άξονα και η αναβάθμιση του αερολιμένα βελτιώνουν τις δυνατότητες αναβάθμισης του κομβικού ρόλου των Ιωαννίνων στον τομέα του διεθνούς εμπορίου και της διαμετακόμισης.

#### ΑΝΑΠΤΥΞΙΑΚΗ ΦΥΣΙΟΓΝΩΜΙΑ ΤΗΣ ΠΕΡΙΦΕΡΕΙΑΚΗΣ ΕΝΟΤΗΤΑΣ ΣΤΗΝ ΟΠΟΙΑ ΥΠΑΓΕΤΑΙ ΓΕΩΓΡΑΦΙΚΑ Ο ΔΗΜΟΣ:

##### ΥΠΟΔΟΜΕΣ

ΜΕΤΑΦΟΡΕΣ:	Πλήθος
ΑΕΡΟΔΡΟΜΙΑ (Περιγραφή ή Τίτλος)	1
Κρατικός Αερολιμένας Ιωαννίνων «Βασιλεύς Πύρρος»	
ΟΔΙΚΟΙ ΑΞΟΝΕΣ (Περιγραφή ή Τίτλος)	2
Εγνατία οδός Ιόνια Οδός	
ΣΙΔΗΡΟΔΡΟΜΙΚΟΙ ΑΞΟΝΕΣ (Περιγραφή ή Τίτλος)	0
ΕΜΠΟΡΕΥΜΑΤΙΚΟΙ ΣΤΑΘΜΟΙ (Περιγραφή ή Τίτλος)	0
<b>ΑΚΑΔΗΜΑΪΚΑ/ΤΕΧΝΟΛΟΓΙΚΑ ΙΔΡΥΜΑΤΑ (Περιγραφή ή Τίτλος):</b>	
Πανεπιστήμιο Ιωαννίνων	
<b>ΤΕΧΝΟΛΟΓΙΚΑ ΠΑΡΚΑ ΚΑΙ ΤΕΧΝΟΠΟΛΕΙΣ (Περιγραφή ή Τίτλος):</b>	
Επιστημονικό και Τεχνολογικό Πάρκο Ηπείρου	
<b>ΕΡΕΥΝΗΤΙΚΑ ΚΕΝΤΡΑ ΕΚΤΟΣ ΑΚΑΔΗΜΑΪΚΩΝ ΙΔΡΥΜΑΤΩΝ (Περιγραφή ή Τίτλος):</b>	
<b>ΒΙΟΜΗΧΑΝΙΚΕΣ ΠΕΡΙΟΧΕΣ ΚΑΙ ΠΑΡΚΑ:</b>	Πλήθος
ΒΙΟΜΗΧΑΝΙΚΕΣ ΠΕΡΙΟΧΕΣ (Περιγραφή ή Τίτλος)	1
ΒΙΠΕ ΙΩΑΝΝΙΝΩΝ	
ΒΙΟΜΗΧΑΝΙΚΑ ΠΑΡΚΑ (Περιγραφή ή Τίτλος)	0
Άλλες βιομηχανικές ζώνες (εκτός ΒΙ.ΠΕ. και ΒΙΟ.ΠΑ.)	0

<b>ΝΟΣΟΚΟΜΕΙΑ:</b>	Πλήθος
ΔΗΜΟΣΙΑ ΝΟΣΟΚΟΜΕΙΑ	2
-Πανεπιστημιακό Γενικό Νοσοκομείο Ιωαννίνων -Γενικό Νοσοκομείο Ιωαννίνων «Γ. Χατζηκώστα»	
<b>ΤΟΥΡΙΣΤΙΚΗ ΥΠΟΔΟΜΗ:</b>	Πλήθος
ΚΛΙΝΕΣ ΣΕ ΞΕΝΟΔΟΧΕΙΑ - ΚΑΤΑΛΥΜΑΤΑ	7.887
ΧΙΟΝΟΔΡΟΜΙΚΑ ΚΕΝΤΡΑ	3

Στον πίνακα που ακολουθεί περιγράφονται τα δημογραφικά στοιχεία του Δήμου. Συγκεκριμένα περιγράφονται η έκταση, ο πληθυσμός, η πυκνότητα πληθυσμού, η ηλικιακή κατανομή του μόνιμου πληθυσμού. Τα στοιχεία δόθηκαν από την ΕΛΣΤΑΤ, σύμφωνα με την απογραφή του 2011.

ΔΗΜΟΓΡΑΦΙΚΑ ΧΑΡΑΚΤΗΡΙΣΤΙΚΑ ΤΟΥ ΔΗΜΟΥ								
Έκταση (τ.χμ.):	403,043							
Μόνιμος Πληθυσμός:	1991	92425	2001	103101	2011	112486		
	1991	229,31	2001	255,80	2011	279,09		
<b>Ηλικιακή κατανομή μόνιμου πληθυσμού (2011):</b>								
Σύνολο	0-5	6-14	15-24	25-39	40-54	55-64	65-79	80 ετών και άνω
112486	7073	9426	17183	25133	22989	12731	13094	4857
ΔΗΜΟΤΙΚΕΣ ΕΝΟΤΗΤΕΣ								
α/α	Όνομασία							
1.	Ανατολής							
2.	Ιωαννιτών							
3.	Μπιζανίου							
4.	Νήσου Ιωαννίνων							
5.	Παμβώτιδος							
6.	Περάματος							
ΔΗΜΟΓΡΑΦΙΚΑ ΧΑΡΑΚΤΗΡΙΣΤΙΚΑ ΤΗΣ ΔΗΜΟΤΙΚΗΣ ΕΝΟΤΗΤΑΣ:					Ανατολής			
Έκταση (τ.χμ.):	15,361							
Μόνιμος Πληθυσμός:	1991	5735	2001	7734	2011	11555		
Πυκνότητα Πληθυσμού:	1991	373,34	2001	503,48	2011	752,22		

<b>Ηλικιακή κατανομή μόνιμου πληθυσμού (2011):</b>								
Σύνολο	0-5	6-14	15-24	25-39	40-54	55-64	65-79	80 ετών και άνω
11555	1039	1172	1405	2978	2535	1116	1051	259
<b>ΔΗΜΟΓΡΑΦΙΚΑ ΧΑΡΑΚΤΗΡΙΚΤΙΚΑ ΤΗΣ ΔΗΜΟΤΙΚΗΣ ΕΝΟΤΗΤΑΣ:</b>					<b>Ιωαννιτών</b>			
<b>Έκταση (τ.χμ.):</b>		47,848						
<b>Μόνιμος Πληθυσμός:</b>								
1991	69063	2001	75550	2011	80371			
<b>Πυκνότητα Πληθυσμού:</b>								
1991	1443,38	2001	1578,95	2011	1679,71			
<b>Ηλικιακή κατανομή μόνιμου πληθυσμού (2011):</b>								
Σύνολο	0-5	6-14	15-24	25-39	40-54	55-64	65-79	80 ετών και άνω
80371	4912	6593	12908	17963	16496	9040	9055	3404
<b>ΔΗΜΟΓΡΑΦΙΚΑ ΧΑΡΑΚΤΗΡΙΚΤΙΚΑ ΤΗΣ ΔΗΜΟΤΙΚΗΣ ΕΝΟΤΗΤΑΣ:</b>					<b>Μπιζανίου</b>			
<b>Έκταση (τ.χμ.):</b>		91,287						
<b>Μόνιμος Πληθυσμός:</b>								
1991	3024	2001	3948	2011	5124			
<b>Πυκνότητα Πληθυσμού:</b>								
1991	33,126	2001	43,24	2011	56,13			
<b>Ηλικιακή κατανομή μόνιμου πληθυσμού (2001):</b>								
Σύνολο	0-5	6-14	15-24	25-39	40-54	55-64	65-79	80 ετών και άνω
5124	261	372	1198	944	872	566	612	299
<b>ΔΗΜΟΓΡΑΦΙΚΑ ΧΑΡΑΚΤΗΡΙΚΤΙΚΑ ΤΗΣ ΔΗΜΟΤΙΚΗΣ ΕΝΟΤΗΤΑΣ:</b>					<b>Νήσου Ιωαννίνων</b>			
<b>Έκταση (τ.χμ.):</b>		4,629						
<b>Μόνιμος Πληθυσμός:</b>								
1991	355	2001	354	2011	219			
<b>Πυκνότητα Πληθυσμού:</b>								
1991	76,69	2001	76,47	2011	47,31			



<b>Ηλικιακή κατανομή μόνιμου πληθυσμού (2011):</b>								
Σύνολο	0-5	6-14	15-24	25-39	40-54	55-64	65-79	80 ετών και άνω
219	8	6	8	49	27	39	56	26
<b>ΔΗΜΟΓΡΑΦΙΚΑ ΧΑΡΑΚΤΗΡΙΚΤΙΚΑ ΤΗΣ ΔΗΜΟΤΙΚΗΣ ΕΝΟΤΗΤΑΣ:</b>					<b>Παμβώτιδος</b>			
<b>Έκταση (τ.χμ.):</b>								
		138,67						
<b>Μόνιμος Πληθυσμός:</b>								
1991	9639	2001	9904	2011	10468			
<b>Πυκνότητα Πληθυσμού:</b>								
1991	69,51	2001	71,42	2011	75,48			
<b>Ηλικιακή κατανομή μόνιμου πληθυσμού (2011):</b>								
Σύνολο	0-5	6-14	15-24	25-39	40-54	55-64	65-79	80 ετών και άνω
10468	609	885	1082	2216	2074	1338	1657	607
<b>ΔΗΜΟΓΡΑΦΙΚΑ ΧΑΡΑΚΤΗΡΙΚΤΙΚΑ ΤΗΣ ΔΗΜΟΤΙΚΗΣ ΕΝΟΤΗΤΑΣ:</b>					<b>Περάματος</b>			
<b>Έκταση (τ.χμ.):</b>								
		105,248						
<b>Μόνιμος Πληθυσμός:</b>								
1991	4609	2001	5611	2011	4749			
<b>Πυκνότητα Πληθυσμού:</b>								
1991	43,79	2001	53,31	2011	45,12			
<b>Ηλικιακή κατανομή μόνιμου πληθυσμού (2001):</b>								
Σύνολο	0-5	6-14	15-24	25-39	40-54	55-64	65-79	80 ετών και άνω
4749	244	398	582	983	985	632	663	262

## PESTLE Analysis

Η τεχνική της PESTLE Analysis αφορά την περιγραφή των βασικών χαρακτηριστικών του εξωτερικού περιβάλλοντος μέσα στο οποίο λειτουργεί το υπό εξέταση σύστημα. Για τις ανάγκες της σύνταξης του Επιχειρησιακού Προγράμματος, ο Δήμος Ιωαννιτών θεωρείται ένα ενιαίο σύστημα και περιλαμβάνει τις υπηρεσίες που είτε ανήκουν στη Γενική Διεύθυνση, είτε υπάγονται απευθείας στον Δήμαρχο καθώς και τους εποπτευόμενους φορείς.

Οι εξωγενείς παράγοντες που επηρεάζουν τη λειτουργία ενός συστήματος είναι οι ακόλουθοι:

- Political (P):**Πολιτικοί**: συμπεριφορές, κουλτούρα, πρακτικές.
- Economic (E): **Οικονομικοί**: ρυθμοί οικονομικής ανάπτυξης, επίπεδα απασχόλησης και ανεργίας, κόστος πρώτων υλών, όπως ενέργεια, βενζίνη και χάλυβας, επιτόκια και νομισματικές πολιτικές, συναλλαγματικές ισοτιμίες και πληθωρισμός.
- Socio-cultural (S):**Κοινωνικο-πολιτισμικοί**: δημογραφικά στοιχεία, κατανομή ηλικίας, ποσοστά αύξησης του πληθυσμού, επίπεδο εκπαίδευσης, κατανομή πλούτου και κοινωνικές τάξεις, συνθήκες διαβίωσης και τρόπος ζωής.
- Technological (T):**Τεχνολογικοί**: αλλαγές στην τεχνολογία πληροφοριών και κινητών επικοινωνιών, αλλαγές στο Διαδίκτυο και το ηλεκτρονικό εμπόριο ή ακόμη και το εμπόριο κινητής τηλεφωνίας και κυβερνητικές δαπάνες για έρευνα.
- Legal (L):**Θεσμικοί**: νόμοι και κανονισμοί.
- Environmental (E): **Περιβαλλοντικοί**: περιορισμένοι φυσικοί πόροι, διαδικασίες διάθεσης αποβλήτων και ανακύκλωσης.

### PESTLE ANALYSIS

#### Παράγοντας

##### Πολιτικός

1. Έλλειψη συνεργατικού πνεύματος και δημιουργία οργανωσιακών silo (περιχαράκωση πίσω από τις αρμοδιότητες της μονάδας, χωρίς καμία δυνατότητα συνεργασίας) μεταξύ μονάδων.
2. Ασάφεια στην κατανομή αρμοδιοτήτων με αποτέλεσμα να παρατηρείται έλλειμμα στη λογοδοσία στελεχών σε θέσεις ευθύνης και μη αποτελεσματική προσφορά υπηρεσιών.
3. Ελλειμματική διαχείριση ανθρωπίνων πόρων και έργων-προγραμμάτων.
4. Στη λήψη αποφάσεων απουσιάζει η διαχείριση κινδύνων και η ύπαρξη εναλλακτικών σχεδίων.
5. Έλλειψη κριτηρίων για την αξιολόγηση της απόδοσης κάθε υπαλλήλου, λόγω απουσίας στόχων (goalsetting).
6. Μεταφορά αρμοδιοτήτων από το κεντρικό κράτος χωρίς να μεταφέρονται, κατ' ουσία, οι αναγκαίοι πόροι για την εκτέλεση τους.
7. Αποσπασματική προσπάθεια απλοποίησης διαδικασιών.

	8. Δυνατότητα συμμετοχής σε δίκτυα συνεργασιών με άλλες τοπικές αυτοδιοικήσεις της Ευρωπαϊκής Ένωσης.
<b>Οικονομικός</b>	<ol style="list-style-type: none"> <li>1. Αυστηρά καθορισμένες πηγές πόρων (κρατικές επιχορηγήσεις, ΚΑΠ, ιδία έσοδα, φόροι-εισφορές...)</li> <li>2. Το θεσμικό πλαίσιο που διέπει την οικονομική λειτουργία (ειδικά σχετικά με τις προμήθειες και τις συμβάσεις) είναι δαιδαλώδες και αλλάζει συχνά.</li> <li>3. Ελλειμματικές δικλίδες εσωτερικού ελέγχου στην οικονομική διαχείριση (ειδικά στις δαπάνες).</li> <li>4. Μη αποτελεσματική λειτουργία είσπραξης των οφειλών.</li> <li>5. Προβλεπόμενη οικονομική ύφεση λόγω των συνεπειών της κρίσης του κορωνοϊού.</li> <li>6. Ύπαρξη χρηματοδοτικών εργαλείων από την Ευρωπαϊκή Ένωση.</li> </ol>
<b>Θεσμικός</b>	<ol style="list-style-type: none"> <li>1. Κώδικας Δήμων και Κοινοτήτων (Ν.3463/2006).</li> <li>2. Κώδικας Κατάστασης Δημοτικών και Κοινοτικών Υπαλλήλων (Ν.3584/2007).</li> <li>3. «ΠΡΟΓΡΑΜΜΑ ΚΑΛΛΙΚΡΑΤΗΣ» (Ν.3852/2010).</li> <li>4. «ΠΡΟΓΡΑΜΜΑ ΚΛΕΙΣΘΕΝΗΣ» (Ν.4555/2018).</li> <li>5. «ΣΤΡΑΤΗΓΙΚΗ ΑΝΑΠΤΥΞΙΑΚΗ ΠΡΟΟΠΤΙΚΗ ΤΩΝ ΟΤΑ» (Ν.4674/2020).</li> <li>6. Οργανισμός Εσωτερικής Υπηρεσίας (ΦΕΚ Β' 2138/2011), 1η τροποποίηση ΟΕΥ (ΦΕΚ Β'/2938/2017), 2η τροποποίηση ΟΕΥ (ΦΕΚ Β'/855/2019).</li> <li>7. Έλλειψη σύγχρονου κώδικα δήμων της Ελλάδας και αποσπασματικές προσθήκες αλλαγών σε διάφορους νόμους.</li> </ol>
<b>Κοινωνικό-πολιτιστικός</b>	<ol style="list-style-type: none"> <li>1. Πιθανή όξυνση προβλημάτων ευπαθών και ευάλωτων ομάδων στην περίπτωση που θα παρατηρηθεί οικονομική ύφεση λόγω των συνεπειών της κρίσης του κορωνοϊού.</li> <li>2. Όξυνση προβλημάτων ενσωμάτωσης προσφύγων και μεταναστών σε περίπτωση αύξησης των ροών.</li> <li>3. Χαμηλή συμμετοχή των πολιτών σε διαδικασίες διαβούλευσης.</li> </ol>
<b>Τεχνολογικός</b>	<ol style="list-style-type: none"> <li>1. Μεγάλες διαφορές στη δυνατότητα χρήσης ηλεκτρονικών υπηρεσιών στους δήμους της χώρας.</li> <li>2. Μη υποχρεωτικότητα στη χρήση ηλεκτρονικών εγγράφων.</li> <li>3. Έλλειψη ενός κεντρικού συστήματος ηλεκτρονικής διακίνησης εγγράφων μεταξύ των φορέων του δημοσίου.</li> <li>4. Σταδιακή ανάπτυξη διαλειτουργικότητας μεταξύ φορέων του δημοσίου με σκοπό τη πλήρη λειτουργία κεντρικής πύλης του δημοσίου για την παροχή ηλεκτρονικών υπηρεσιών.</li> <li>5. Δημιουργία του G-Cloud για την φιλοξενία εφαρμογών που αναπτύσσουν (ή προμηθεύονται) οι φορείς του δημοσίου.</li> </ol>
<b>Περιβαλλοντικός</b>	<ol style="list-style-type: none"> <li>1. Προγράμματα υποστήριξης Βιώσιμης Αστικής Ανάπτυξης.</li> <li>2. Σχέδια Βιώσιμης Αστικής Κινητικότητας</li> <li>3. Σχέδια Δράσης για τη Βιώσιμη Ενέργεια</li> <li>4. Προγράμματα προστασίας οικοσυστημάτων.</li> <li>5. Υποχρεωτικότητα υποβολής μελετών περιβαλλοντικών επιπτώσεων σε ένα ευρύ φάσμα έργων.</li> <li>6. Ευρωπαϊκές χρηματοδοτήσεις εστιασμένες στη βιώσιμη ενέργεια, κινητικότητα και αστική ανάπτυξη</li> </ol>

## Αναπτυξιακή προοπτική και εξέλιξη της Περιφέρειας Ηπείρου

Σύμφωνα με το αναθεωρημένο Περιφερειακό Χωροταξικό Πλαίσιο της Περιφέρειας Ηπείρου (ΦΕΚ 286/ΑΑΠ/28-11-2018) σχετικά με τις προοπτικές ανάπτυξης της περιοχής, οι προβλέψεις των δημογραφικών και παραγωγικών δεικτών για την Περιφέρεια Ηπείρου κατά το διάστημα 2011-2041 έχουν ως εξής:

### Πίνακας: Προβλέψεις Δημογραφικών και Παραγωγικών Δεικτών Περιφέρειας Ηπείρου 2011-2041

Μόνιμος Πληθυσμός: τελικές πληθυσμιακές εκτιμήσεις 2011-2041				
	2011	2021	2031	2041
Ηπειρος	336.856	346.662	352.805	358.527
Οικονομικά ενεργός πληθυσμός: πιθανή μελλοντική εξέλιξη του οικονομικά ενεργού πληθυσμού στην Περιφέρεια Ηπείρου				
	2011	2021	2031	2041
Ποσοστά Οικονομικά Ενεργών επί Συνολικού Πληθυσμού	43,5%	43,6%	45,0%	46,5%
Αριθμός Οικονομικά Ενεργών Ατόμων	146.679	151.220	158.819	166.630
Ανεργία: πιθανή μελλοντική εξέλιξη της ανεργίας στην Περιφέρεια Ηπείρου				
	2011	2021	2031	2041
Ποσοστά Ανεργίας	16,6%	17,0%	10,4%	6,4%
Αριθμός Ανέργων	24.381	25.653	16.496	10.624
Συνολική απασχόληση: πιθανή μελλοντική εξέλιξη της συνολικής απασχόλησης στην Περιφέρεια Ηπείρου				
	2011	2021	2031	2041
Ηπειρος	122.298	125.567	142.324	156.006
Συνολικό και κατά κεφαλήν ΑΕΠ: τελικές εκτιμήσεις συνολικού και κατά κεφαλή ΑΕΠ (σε σταθερές τιμές 2013)				
	2012	2021	2031	2041
Συνολικό ΑΕΠ - εκατομμύρια € 2013				
Ήπειρος	4.145	4.465	6.149	8.613
Ελλάδα	192.091	224.385	274.532	338.066
Κατά Κεφαλή ΑΕΠ - € 2013				
Ήπειρος	12.268	12.880	17.430	24.022
Ελλάδα	17.014	20.387	24.835	30.461

Επιπλέον, στο Περιφερειακό Χωροταξικό Πλαίσιο αναφέρονται μεταξύ άλλων και τα εξής:

- Η οικονομική-κοινωνική συγκυρία της κρίσης αλλά και η στόχευση των προγραμμάτων της ΕΕ φαίνεται να περιορίζουν σημαντικά τη διαθεσιμότητα δημόσιων πόρων, εθνικών και κοινοτικών, για τη χρηματοδότηση έργων υποδομών και αναπτυξιακών προγραμμάτων.
- Ιδιαίτερη σημασία για την ανάπτυξη της Ηπείρου έχει το φυσικό περιβάλλον της περιοχής που λόγω της απομόνωσής της διατηρήθηκε σχεδόν αδιατάρακτο και στο οποίο περιλαμβάνονται υψηλής ποιότητας οικοτουριστικοί φυσικοί πόροι.
- Στις νέες γεωπολιτικές συνθήκες που αναμένεται να διαμορφωθούν στο μέλλον περιλαμβάνονται: (α) η πιθανή εκμετάλλευση υδρογονανθράκων στο χερσαίο χώρο της Ηπείρου αλλά και στη θαλάσσια περιοχή του Β. Ιονίου, (β) η ένταξη της Αλβανίας στην ΕΕ, (γ) η βελτίωση των συνθηκών που απαιτούνται για την ενοποίηση του παράκτιου «τουριστικού χώρου» των Δυτικών Βαλκανίων από τη Βενετία ως την νότια Πελοπόννησο.
- Οι στόχοι σε σχέση με τη βελτίωση του γεωπολιτικού ρόλου της Περιφέρειας στο εθνικό, βαλκανικό και ευρωπαϊκό χωρικό σύστημα υλοποιούνται ιδίως μέσα από την εξυπηρέτηση των ακόλουθων στρατηγικών κατευθύνσεων:
  - Αξιοποίηση της θέσης της Περιφέρειας στον άξονα Αδριατικής - Ιονίου με έμφαση στους τομείς του τουρισμού, της ενέργειας και των μεταφορών.
  - Αναδιαμόρφωση των εμπορικών, πολιτισμικών, παραγωγικών σχέσεων με την Αλβανία, εν όψει και της πρόβλεψης για είσοδό της στην ΕΕ.

Ειδικότερα για την πόλη των Ιωαννίνων αναφέρεται ότι οι βασικοί τομείς στους οποίους διακρίνεται η δυνατότητα διαμόρφωσης συγκριτικών πλεονεκτημάτων σε σχέση με τους άλλους αστικούς πόλους της περιοχής, πέρα από τις βασικές αστικές λειτουργίες είναι:

- V. Η ανώτατη εκπαίδευση και η έρευνα οι οποίες αποτελούν προϋπόθεση για την ανάπτυξη καινοτομικών δράσεων.
- VI. Οι υποδομές και υπηρεσίες υγείας.
- VII. Η τουριστική δραστηριότητα με έμφαση στις εναλλακτικές μορφές τουρισμού (αστικός, συνεδριακός, πολιτισμικός, θρησκευτικός). Ταυτόχρονα έχει τη δυνατότητα να αποτελέσει το βασικό πόλο εξυπηρέτησης και υποστήριξης δραστηριοτήτων που σχετίζονται με τον τουρισμό υπαίθρου (φυσιολατρικός, ορειβατικός, αθλητικός κ.λπ.).
- VIII. Η υλοποίηση του Δυτικού Άξονα και η αναβάθμιση του αερολιμένα βελτιώνουν τις δυνατότητες αναβάθμισης του κομβικού ρόλου των Ιωαννίνων στον τομέα του διεθνούς εμπορίου και της διαμετακόμισης.

# Περιβάλλον του Δήμου Ιωαννιτών

---

Το περιβάλλον του δήμου χωρίζεται σε δύο ενότητες. Η πρώτη αφορά το εσωτερικό περιβάλλον και το αποτελούν οι διευθύνσεις που είτε είναι μέσα στη γενική διεύθυνση, είτε υπάγονται απευθείας στον Δήμαρχο. Η δεύτερη ενότητα αποτελείται από τους εποπτευόμενους φορείς και αφορά στα Νομικά Πρόσωπα και στις Δημοτικές Επιχειρήσεις. Επίσης παρουσιάζονται στοιχεία που αφορούν την περιουσία του δήμου (ακίνητα και γεωτεμάχια)

Στην ενότητα Περιβάλλον του Δήμου διανεμήθηκαν τα ακόλουθα προτυποποιημένα έντυπα:

- Το Έντυπο (ΕΠ\_5.1) περιλαμβάνει στοιχεία που αφορούν την Οργάνωση του Δήμου.
- Το Έντυπο(ΕΠ\_5.2) ) περιλαμβάνει στοιχεία που αφορούν την καταγραφή Συστημάτων, Εφαρμογών και κτιριακών Υποδομών του Δήμου.
- Το Έντυπο (ΕΠ\_5.3)<sup>2</sup>περιλαμβάνει στοιχεία που αφορούν στην αξιολόγηση της υφιστάμενης κατάστασης, μέσω της τεχνικής SWOT Analysis. Ενδεικτικά θα γίνει ανάλυση σε κάθε διεύθυνση του Δήμου και σε κάθε Νομικό Πρόσωπο/Δημοτική Επιχείρηση. Περιλαμβάνει τα εξής:
  - Πληροφορίες στελέχωσης κάθε οργανικής μονάδας
  - SWOT Analysis
  - Κρίσιμα ζητήματα ανάπτυξης της οργανικής μονάδας
- Το Έντυπο (ΕΠ\_5.4) απεικονίζει τη συνθετική διάγνωση με βάση το Έντυπο ΕΠ\_5.3 του περιβάλλοντος του δήμου. Υπάρχει ένας ξεχωριστός πίνακας για τις διευθύνσεις του δήμου και ένας που αφορά τους εποπτευόμενους φορείς.
- Το Έντυπο (ΕΠ\_6) περιλαμβάνει στοιχεία που αφορούν την περιουσία του Δήμου.
- Το Έντυπο (ΕΠ\_7) περιλαμβάνει στοιχεία που αφορούν τα στοιχεία απολογισμού των ετών 2019, 2018 και 2017.

Θα πρέπει να τονιστεί ότι προκειμένου να μην αυξηθεί υπερβολικά ο όγκος πληροφοριών που παρουσιάζονται μέσα στο κυρίως κείμενο, η SWOT Analysis κάθε υπηρεσίας παρουσιάζεται ξεχωριστά και συγκεκριμένα στο Παράρτημα Α.

---

<sup>2</sup> Τα στοιχεία αυτά εστάλησαν το διάστημα Ιουνίου-Ιουλίου 2020



1.	Εκτελεστική Επιτροπή Δήμου Ιωαννιτών
2.	Οικονομική Επιτροπή Δήμου Ιωαννιτών
3.	Επιτροπή Ποιότητας Ζωής Δήμου Ιωαννιτών
4.	Επιτροπή Τουρισμού Δήμου Ιωαννιτών
5.	Επιτροπή Ισότητας των Φύλλων
6.	Δημοτική Επιτροπή Διαβούλευσης
7.	Επιτροπή Κυκλοφοριακών Θεμάτων
8.	Συμβουλευτική γνωμοδοτική επιτροπή για θέματα πρωτογενούς τομέα
9.	Επιτροπή Κατάρτισης Ετήσιων Μητρώων Αρρένων Δήμου Ιωαννιτών
10.	Επιτροπή Διοίκησης Λαϊκής Αγοράς Αγίας Μαρίνας
11.	Επιτροπή Ακινήτων για τα έτη 2019-2020
12.	Επιτροπή Επίλυσης Φορολογικών Διαφορών
13.	Επιτροπή Ονομασίας και Μετονομασίας οδών και πλατειών
14.	Συμβούλιο ένταξης μεταναστών και προσφύγων

ΘΕΜΑΤΙΚΟΙ ΤΟΜΕΙΣ ΑΝΑΠΤΥΞΗΣ			ΓΕΝΙΚΕΣ ΑΡΜΟΔΙΟΤΗΤΕΣ ΚΑΙ ΕΣΩΤΕΡΙΚΗ ΥΠΟΣΤΗΡΙΞΗ ΤΟΥ ΔΗΜΟΥ
Περιβάλλον & Ποιότητα Ζωής	Κοινωνική Πολιτική, Υγεία, Παιδεία, Πολιτισμός & Αθλητισμός	Τοπική Οικονομία & Απασχόληση	
Διεύθυνση Περιβάλλοντος και Πολεοδομίας	Διεύθυνση Κοινωνικής Προστασίας	Διεύθυνση Τοπικής Οικονομικής Ανάπτυξης	Διεύθυνση ΚΕΠ
Διεύθυνση Καθαριότητας, Ανακύκλωσης, Συντήρησης Έργων και Πρασίνου	Διεύθυνση Παιδείας, Δια Βίου Μάθησης, Ισότητας και Πολιτισμού	Δημοτική Ανώνυμη Εταιρεία Ακινήτων Ιωαννίνων	Διεύθυνση Δημοτικής Αστυνομίας
Δημοτική Επιχείρηση Ύδρευσης - Αποχέτευσης Ιωαννίνων	Οργανισμός Κοινωνικής Προστασίας - Αλληλεγγύης και Προσχολικής Αγωγής	Σπήλαιο Περάματος Ιωαννίνων	Διεύθυνση Διοικητικών Υπηρεσιών
	Ενιαία Σχολική Επιτροπή Α' βάθμιας Εκπαίδευσης		Διεύθυνση Οικονομικών Υπηρεσιών
	Ενιαία Σχολική Επιτροπή Β' βάθμιας Εκπαίδευσης		Διεύθυνση Προγραμματισμού, Οργάνωσης και Πληροφορικής
	Ζωγράφειος Οίκος Ευγηρίας		Διεύθυνση Τεχνικών Υπηρεσιών
	Κοινωφελής Επιχείρηση Πολιτισμού, Περιβάλλοντος, Νεολαίας και Άθλησης Δήμου Ιωαννιτών		Νομική Υπηρεσία
	Δημοτική Επιχείρηση Πληροφόρησης - Ενημέρωσης Ιωαννίνων		Αυτοτελές Γραφείο Επικοινωνίας και Δημοσίων Σχέσεων
	Δημοτικό Περιφερειακό Θέατρο Ιωαννίνων		Αυτοτελές Τμήμα Διοικητικής Υποστήριξης Πολιτικών Οργάνων



<b>ΚΑΘΕΤΕΣ ΥΠΗΡΕΣΙΕΣ</b>	<b>ΟΡΙΖΟΝΤΙΕΣ &amp; ΥΠΟΣΤΗΡΙΚΤΙΚΕΣ ΥΠΗΡΕΣΙΕΣ</b>
--------------------------	--

Στο πεδίο «ΚΑΤΑΓΡΑΦΗ ΣΥΣΤΗΜΑΤΩΝ» καταγράφονται όλα τα πρότυπα, συστήματα και εργαλεία που χρησιμοποιεί ο Δήμος για την υποστήριξη της οργάνωσης και της λειτουργίας του, όπως είναι η διαχειριστική επάρκεια, το ISO, συστήματα διαχείρισης κλπ.

### ΕΝΤΥΠΟ ΕΠ\_5.2: ΚΑΤΑΓΡΑΦΗ ΣΥΣΤΗΜΑΤΩΝ, ΕΦΑΡΜΟΓΩΝ

#### ΚΑΤΑΓΡΑΦΗ ΣΥΣΤΗΜΑΤΩΝ

Πρότυπα - Συστήματα - Εργαλεία	ΝΑΙ/ΟΧΙ	Σχόλιο - Παρατηρήσεις
Διαχειριστική Ικανότητα	ΝΑΙ	<i>ΣΥΜΦΩΝΑ ΜΕ ΤΗΝ ΥΠ'ΑΡΙΘΜ.742/16 ΑΠΟΦΑΣΗ ΔΗΜΟΤΙΚΟΥ ΣΥΜΒΟΥΛΙΟΥ ΜΕ ΘΕΜΑ: Έγκριση της τροποποίησης, επικαιροποίησης και εφαρμογής του Εγχειριδίου Διαχειριστικής Επάρκειας του Δήμου Ιωαννιτών καθώς και της μετονομασίας του σε «ΕΓΧΕΙΡΙΔΙΟ ΔΙΑΔΙΚΑΣΙΩΝ ΔΙΟΙΚΗΤΙΚΗΣ ΙΚΑΝΟΤΗΤΑΣ ΓΙΑ ΣΥΓΧΡΗΜΑΤΟΔΟΤΟΥΜΕΝΑ ΕΡΓΑ ΔΗΜΟΥ ΙΩΑΝΝΙΝΩΝ»</i>
Κοινό Πλαίσιο Αξιολόγησης ISO 9001/2008	ΟΧΙ	
Επιμορφώσεις - Κατάρτιση	ΝΑΙ	
Σύστημα Διαχείρισης Επιχειρησιακών Πόρων	ΟΧΙ	
Σύστημα Διαχείρισης Γνώσης	ΟΧΙ	
Σύστημα Προγραμματισμού & Παρακολούθησης Έργων	ΝΑΙ	
Σύστημα Διαχείρισης Ανθρώπινου Δυναμικού	ΝΑΙ	

Στο επόμενο πεδίο αποτυπώνονται στοιχεία της ηλεκτρονικής διακυβέρνησης του Δήμου όπως είναι η διαδικτυακή του πύλη, η ηλεκτρονική εξυπηρέτηση του πολίτη, οι εγκαταστάσεις δικτύου τοπικού – ασύρματου κλπ. Συμπληρώνεται με ΝΑΙ ή ΟΧΙ και καταγράφεται η κατάσταση του με σχόλια – παρατηρήσεις.

#### ΗΛΕΚΤΡΟΝΙΚΗ ΔΙΑΚΥΒΕΡΝΗΣΗ

	ΝΑΙ/ΟΧΙ	Σχόλιο - Παρατηρήσεις
Διαδικτυακή Πύλη	ΝΑΙ	url:ioannina.gr
Ηλεκτρονική Εξυπηρέτηση του Πολίτη	ΝΑΙ	

Διαβούλευση	ΝΑΙ	
Τοπικό δίκτυο (lan)	ΝΑΙ	
Ασύρματο δίκτυο (w-lan)	ΝΑΙ	
Αριθμός web servers	ΟΧΙ	
Web servers/ Γραμμή επικοινωνία (εύρος ζώνης)	ΟΧΙ	

Στο πεδίο “Ηλεκτρονική Εξυπηρέτηση του Πολίτη” καταγράφεται η υποδομή των τηλεπικοινωνιών και της κοινωνίας των πληροφοριών του Δήμου. Περιγράφονται οι υπηρεσίες και κατηγοριοποιούνται. Η κατηγοριοποίηση των υπηρεσιών γίνεται ανά επίπεδο ηλεκτρονικών υπηρεσιών ως ακολούθως:

- Επίπεδο 1-Πληροφόρηση: Ηλεκτρονική πληροφόρηση για τις παρεχόμενες υπηρεσίες

Παρέχουν μόνο πληροφοριακό υλικό για τον τρόπο διεκπεραίωσης της υπηρεσίας. Οι πληροφορίες αφορούν τα δικαιολογητικά που πρέπει να προσκομιστούν, τους φορείς που εμπλέκονται για την ολοκλήρωση της υπηρεσίας, τη σειρά εκτέλεσης των συναλλαγών που περιλαμβάνει η υπηρεσία, κλπ.

- Επίπεδο 2-Αλληλεπίδραση: Λήψη (μεταφόρτωση–downloading) εντύπων

Παρέχουν πληροφοριακό υλικό για τον τρόπο διεκπεραίωσης της υπηρεσίας καθώς και επίσημο υλικό (πρότυπα αιτήσεων, βεβαιώσεων, κλπ) το οποίο οι χρήστες μπορούν να κατεβάσουν στον υπολογιστή τους, να το τυπώσουν και να το χρησιμοποιήσουν κατά τη συναλλαγή τους με το φορέα.

- Επίπεδο 3 Αμφίδρομη αλληλεπίδραση: επεξεργασία εντύπων, συμπεριλαμβανομένης της ταυτοποίησης

Εκτός από πληροφορίες, προσφέρουν online φόρμες για συμπλήρωση και ηλεκτρονική αποστολή. Δεδομένου ότι περιλαμβάνουν online υποβολή στοιχείων από μέρος του χρήστη, προϋποθέτουν μηχανισμό αναγνώρισης, ταυτοποίησης και προστασίας των δεδομένων που αποστέλλει ο χρήστης της υπηρεσίας.

- Επίπεδο 4 Συναλλαγή: Διεκπεραίωση αιτημάτων, ολοκλήρωση συναλλαγών και πληρωμή

Εκτός από φόρμες αποστολής στοιχείων, υποστηρίζουν λειτουργίες όπου ο χρήστης αυτού του επιπέδου, συνεπάγεται τη δυνατότητα της πλήρους υποκατάστασης της αντίστοιχης μη ηλεκτρονικής υπηρεσίας.

- Επίπεδο 5 Προσωποποίηση: Προληπτική, στοχευμένη παροχή υπηρεσιών

Το κράτος προβαίνει προληπτικά σε δράσεις με στόχο να προάγει την ποιότητα παροχής της υπηρεσίας και το βαθμό φιλικότητάς της προς το χρήστη, ενώ γίνεται και αυτόματη εκτέλεση ορισμένων υπηρεσιών, απαλλάσσοντας από τις αντίστοιχες ενέργειες τον πολίτη ή την επιχείρηση

**ΗΛΕΚΤΡΟΝΙΚΗ ΕΞΥΠΗΡΕΤΗΣΗ ΤΟΥ ΠΟΛΙΤΗ**

<b>A/A</b>	<b>Επίπεδο Ηλεκτρονικών Υπηρεσιών</b>	<b>Περιγραφή</b>
1.	Επίπεδο 1	Ως ανωτέρω περιγράφονται (Ιστοσελίδα Δήμου Ιωαννιτών)
2.	Επίπεδο 2	Ως ανωτέρω περιγράφονται (Οδηγός του πολίτη-αιτήσεις, οδηγίες)
3.	Επίπεδο 3	Ως ανωτέρω περιγράφονται (Εφαρμογή Νοιάζομαι για το Δήμο μου)

*Επίπεδο Ηλεκτρονικών Υπηρεσιών ορίζονται τα 5 στάδια υλοποίησης: Στάδιο 1 - Πληροφόρηση, Στάδιο 2 - Αλληλεπίδραση, Στάδιο 3 Αμφίδρομη αλληλεπίδραση, Στάδιο 4 Συναλλαγή, Στάδιο 5 Προσωποποίηση.*

Στα δύο επόμενα πεδία αποτυπώνεται το σύνολο των ενοικιαζόμενων κτιριακών υποδομών και εγκαταστάσεων του Δήμου καθώς και ο τεχνικός εξοπλισμός του. Στο πεδίο της καταγραφής των κτιριακών υποδομών αποτυπώνεται η επιφάνεια του κτιρίου σε τετραγωνικά μέτρα και η χρήση του. Στο πεδίο καταγραφής του τεχνικού εξοπλισμού αποτυπώνεται το πλήθος και το είδος του τεχνικού εξοπλισμού που χρησιμοποιείται από τις υπηρεσίες του Δήμου.

**ΚΤΙΡΙΑΚΗ ΥΠΟΔΟΜΗ**

## ΥΠΗΡΕΣΙΕΣ ΔΗΜΟΥ ΣΕ ΕΝΟΙΚΙΑΖΟΜΕΝΑ ΑΚΙΝΗΤΑ

ΤΑΧΥΔΡΟΜΙΚΗ ΔΙΕΥΘΥΝΣΗ	ΤΕΤΡΑΓΩΝΙΚΑ ΜΕΤΡΑ	ΧΡΗΣΗ - ΣΤΕΓΑΖΟΜΕΝΕΣ ΥΠΗΡΕΣΙΕΣ
ΑΒΕΡΩΦ 3	77.12	ΤΜΗΜΑ ΚΛΗΡΟΔΟΤΗΜΑΤΩΝ
ΑΒΕΡΩΦ 6	420.00	ΟΚΠΑΠΑ - ΔΙΕΥΘΥΝΣΗ ΚΟΙΝΩΝΙΚΗΣ ΠΡΟΣΤΑΣΙΑΣ - ΔΙΕΥΘΥΝΣΗ ΔΗΜΟΤΙΚΗΣ ΑΣΤΥΝΟΜΙΑΣ - ΔΙΕΥΘΥΝΣΗ ΠΑΙΔΕΙΑΣ, ΔΙΑ ΒΙΟΥ ΜΑΘΗΣΗΣ, ΙΣΟΤΗΤΑΣ ΚΑΙ ΠΟΛΙΤΙΣΜΟΥ - ΣΧΟΛΙΚΕΣ ΕΠΙΤΡΟΠΕΣ
ΑΒΕΡΩΦ 6	222.01	ΔΙΕΥΘΥΝΣΗ ΚΟΙΝΩΝΙΚΗΣ ΠΡΟΣΤΑΣΙΑΣ - ΟΚΠΑΠΑ
ΚΑΠΛΑΝΗ 4-6	148.00	ΑΡΧΕΙΟ ΟΙΚΟΝΟΜΙΚΗΣ ΥΠΗΡΕΣΙΑΣ
ΚΑΠΛΑΝΗ 7	300.00	ΔΙΕΥΘΥΝΣΗ ΔΙΟΙΚΗΤΙΚΩΝ ΥΠΗΡΕΣΙΩΝ - ΔΙΕΥΘΥΝΣΗ ΟΙΚΟΝΟΜΙΚΩΝ ΥΠΗΡΕΣΙΩΝ
ΚΑΠΛΑΝΗ 7	275.00	ΔΙΕΥΘΥΝΣΗ ΔΙΟΙΚΗΤΙΚΩΝ ΥΠΗΡΕΣΙΩΝ - ΔΙΕΥΘΥΝΣΗ ΟΙΚΟΝΟΜΙΚΩΝ ΥΠΗΡΕΣΙΩΝ
ΚΑΠΛΑΝΗ 7	225.00	ΤΜΗΜΑ ΤΑΜΕΙΟΥ
ΚΑΠΛΑΝΗ 7	69.15	ΤΜΗΜΑ ΕΣΟΔΩΝ ΚΑΙ ΠΕΡΙΟΥΣΙΑΣ
ΚΑΠΛΑΝΗ 9	186.00	ΠΡΩΤΟΚΟΛΛΟ ΟΙΚΟΝΟΜΙΚΗΣ ΥΠΗΡΕΣΙΑΣ - ΓΡΑΦΕΙΟ ΣΥΜΠΑΡΑΣΤΑΤΗ ΤΟΥ ΔΗΜΟΤΗ ΚΑΙ ΤΗΣ ΕΠΙΧΕΙΡΗΣΗΣ - ΤΜΗΜΑ ΕΣΟΔΩΝ ΚΑΙ ΠΕΡΙΟΥΣΙΑΣ
ΚΩΛΕΤΤΗ 4	40.00	ΔΗΑΝΕΤΑΙ
ΚΩΛΕΤΤΗ 14	433.00	ΔΙΕΥΘΥΝΣΗ ΤΕΧΝΙΚΩΝ ΥΠΗΡΕΣΙΩΝ
ΜΟΥΛΑΪΜΙΔΗ & ΜΠΟΤΣΑΡΗ	26.00	ΤΜΗΜΑ ΤΟΥΡΙΣΜΟΥ
ΜΟΥΛΑΪΜΙΔΗ & ΜΠΟΤΣΑΡΗ	24.00	ΤΜΗΜΑ ΤΟΥΡΙΣΜΟΥ
ΜΟΥΛΑΪΜΙΔΗ & ΜΠΟΤΣΑΡΗ	126.00	ΤΜΗΜΑ ΑΓΡΟΤΙΚΗΣ ΠΑΡΑΓΩΓΗΣ ΚΑΙ ΑΛΙΕΙΑΣ - ΤΜΗΜΑ ΑΔΕΙΟΔΟΤΗΣΕΩΝ ΚΑΙ ΡΥΘΜΙΣΗΣ ΕΜΠΟΡΙΚΩΝ ΔΡΑΣΤΗΡΙΟΤΗΤΩΝ
ΕΡΓΟΤΑΞΙΟ, ΚΩΝΣΤΑΝΤΙΝΟΥΠΟΛΕΩΣ 6	3.000,00	ΔΙΕΥΘΥΝΣΗ ΚΑΘΑΡΙΟΤΗΤΑΣ, ΑΝΑΚΥΚΛΩΣΗΣ, ΣΥΝΤΗΡΗΣΗΣ ΕΡΓΩΝ-ΠΡΑΣΙΝΟΥ
8ΗΣ ΜΕΡΑΡΧΙΑΣ 3-5	1.324,81	ΔΕΥΑΙ
ΤΕΧΝΙΚΟΣ ΕΞΟΠΛΙΣΜΟΣ		
Πλήθος	Είδος	
13	SERVER	
320	Η/Υ	
130	ΕΚΤΥΠΩΤΕΣ	
15	SCANNER	
64	ΠΟΛΥΜΗΧΑΝΗΜΑ(ΦΩΤΟΤΥΠΙΚΟ-ΕΚΤΥΠΩΤΗΣ-SCANNER-FAX)	

## Εσωτερικό Περιβάλλον του Δήμου

### Διεύθυνση ΚΕΠ

Η Διεύθυνση Κέντρων Εξυπηρέτησης Πολιτών (ΚΕΠ) είναι αρμόδια για την παροχή διοικητικών πληροφοριών και τη διεκπεραίωση των υποθέσεων των πολιτών από την υποβολή της αίτησης μέχρι την έκδοση της τελικής πράξης, σε συνεργασία με τις καθ' ύλη αρμόδιες υπηρεσίες και σύμφωνα με τον κεντρικό σχεδιασμό του Υπουργείου Ψηφιακής Διακυβέρνησης. Το οργανόγραμμα είναι το ακόλουθο:

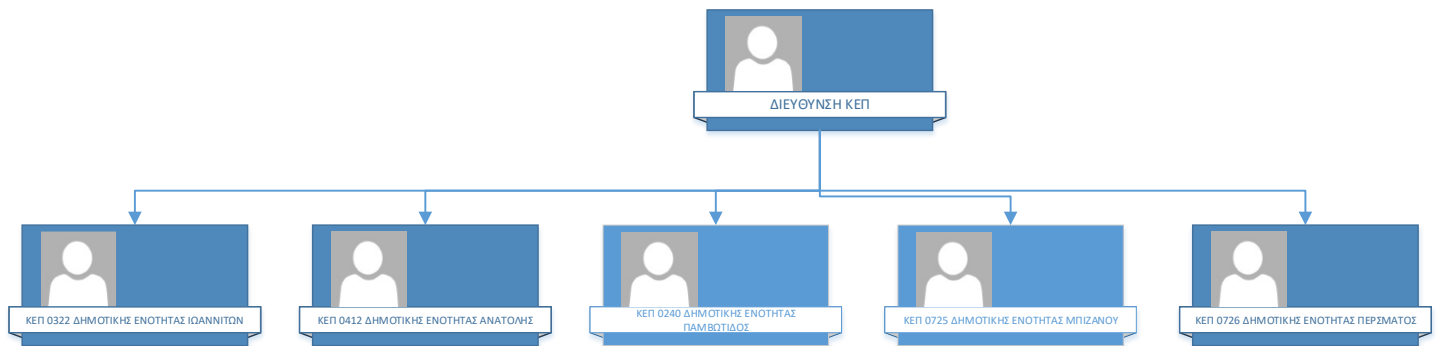

### Διεύθυνση Κέντρου Εξυπηρέτησης Πολιτών (ΚΕΠ)

Πλήθος	Επίπεδο Εκπαίδευσης (ΠΕ, ΤΕ, ΔΕ, ΥΕ) Κλάδος & Ειδικότητα	Σχέση Εργασίας( Οργανικές θέσεις μόνιμου προσωπικού, Προσωποπαγείς θέσεις μόνιμου προσωπικού, Ειδικές Θέσεις, ΙΔΑΧ, ΙΔΟΧ)
1*	ΠΕ/Διεκπεραίωσης Υποθέσεων Πολιτών	Οργανικές θέσεις μόνιμου προσωπικού
<b>Τμήμα Εξυπηρέτησης Πολιτών</b>		
Πλήθος	Επίπεδο Εκπαίδευσης (ΠΕ, ΤΕ, ΔΕ, ΥΕ) Κλάδος & Ειδικότητα	Σχέση Εργασίας( Οργανικές θέσεις μόνιμου προσωπικού, Προσωποπαγείς θέσεις μόνιμου προσωπικού, Ειδικές Θέσεις, ΙΔΑΧ, ΙΔΟΧ)
3	ΠΕ/Διεκπεραίωσης Υποθέσεων Πολιτών	Οργανικές θέσεις μόνιμου προσωπικού
<b>Τμήμα Εσωτερικής Ανταπόκρισης</b>		
Πλήθος	Επίπεδο Εκπαίδευσης (ΠΕ, ΤΕ, ΔΕ, ΥΕ) Κλάδος & Ειδικότητα	Σχέση Εργασίας( Οργανικές θέσεις μόνιμου προσωπικού, Προσωποπαγείς θέσεις μόνιμου προσωπικού, Ειδικές Θέσεις, ΙΔΑΧ, ΙΔΟΧ)
2	ΠΕ/Διεκπεραίωσης Υποθέσεων Πολιτών	Οργανικές θέσεις μόνιμου προσωπικού

2	ΠΕ/Διεκπεραίωσης Υποθέσεων Πολιτών	Προσωποπαγείς θέσεις μόνιμου προσωπικού
1	ΔΕ/Διεκπεραίωσης Υποθέσεων Πολιτών	Προσωποπαγείς θέσεις μόνιμου προσωπικού

### Τμήμα ΚΕΠ 0412 Δημοτικής Ενότητας Ανατολής (Αποκεντρωμένη Υπηρεσία με έδρα την Ανατολή)

Πλήθος	Επίπεδο Εκπαίδευσης (ΠΕ, ΤΕ, ΔΕ, ΥΕ) Κλάδος & Ειδικότητα	Σχέση Εργασίας( Οργανικές θέσεις μόνιμου προσωπικού, Προσωποπαγείς θέσεις μόνιμου προσωπικού, Ειδικές Θέσεις, ΙΔΑΧ, ΙΔΟΧ)
2	ΠΕ/Διεκπεραίωσης Υποθέσεων Πολιτών	Προσωποπαγείς θέσεις μόνιμου προσωπικού

### Τμήμα ΚΕΠ 0240 Δημοτικής Ενότητας Παμβώτιδος (Αποκεντρωμένη Υπηρεσία με έδρα τον Κατσικά)

Πλήθος	Επίπεδο Εκπαίδευσης (ΠΕ, ΤΕ, ΔΕ, ΥΕ) Κλάδος & Ειδικότητα	Σχέση Εργασίας( Οργανικές θέσεις μόνιμου προσωπικού, Προσωποπαγείς θέσεις μόνιμου προσωπικού, Ειδικές Θέσεις, ΙΔΑΧ, ΙΔΟΧ)
1	ΠΕ/Διεκπεραίωσης Υποθέσεων Πολιτών	Οργανικές θέσεις μόνιμου προσωπικού
1	ΤΕ/Διεκπεραίωσης Υποθέσεων Πολιτών	Οργανικές θέσεις μόνιμου προσωπικού

### Τμήμα ΚΕΠ 0725 Δημοτικής Ενότητας Μπιζανίου (Αποκεντρωμένη Υπηρεσία με έδρα την Πεδινή)

Πλήθος	Επίπεδο Εκπαίδευσης (ΠΕ, ΤΕ, ΔΕ, ΥΕ) Κλάδος & Ειδικότητα	Σχέση Εργασίας( Οργανικές θέσεις μόνιμου προσωπικού, Προσωποπαγείς θέσεις μόνιμου προσωπικού, Ειδικές Θέσεις, ΙΔΑΧ, ΙΔΟΧ)
1	ΠΕ/Διεκπεραίωσης Υποθέσεων Πολιτών	Οργανικές θέσεις μόνιμου προσωπικού
1	ΤΕ/Διεκπεραίωσης Υποθέσεων Πολιτών	Οργανικές θέσεις μόνιμου προσωπικού

### Τμήμα ΚΕΠ 0726 Δημοτικής Ενότητας Περάματος (Αποκεντρωμένη Υπηρεσία με έδρα το Πέραμα)

Πλήθος	Επίπεδο Εκπαίδευσης (ΠΕ, ΤΕ, ΔΕ, ΥΕ) Κλάδος & Ειδικότητα	Σχέση Εργασίας( Οργανικές θέσεις μόνιμου προσωπικού, Προσωποπαγείς θέσεις μόνιμου προσωπικού, Ειδικές Θέσεις, ΙΔΑΧ, ΙΔΟΧ)
2	ΤΕ/Διεκπεραίωσης Υποθέσεων Πολιτών	Οργανικές θέσεις μόνιμου προσωπικού

#### ΚΡΙΣΙΜΑ ΖΗΤΗΜΑΤΑ ΕΣΩΤΕΡΙΚΗΣ ΑΝΑΠΤΥΞΗΣ ΤΗΣ ΔΙΕΥΘΥΝΣΗΣ

Τα κρίσιμα ζητήματα ανάπτυξης της Διεύθυνσης ΚΕΠ, τα οποία πρέπει να αντιμετωπιστούν από τον Δήμο Ιωαννιτών κατά την επόμενη μεσοπρόθεσμη περίοδο, ιεραρχημένα κατά σειρά προτεραιότητας, είναι τα εξής:

#### 1) Η ανεπαρκής στελέχωση του κεντρικού ΚΕΠ 0322 Δήμου Ιωαννιτών (Δ.Ε. Ιωαννιτών)

Το ΚΕΠ 0322 Δήμου Ιωαννιτών (Δ.Ε. Ιωαννιτών), όπως είναι γνωστό, προέρχεται μόνο από την μεταφορά του ΚΕΠ 0322 της Νομαρχιακής Αυτοδιοίκησης Ιωαννίνων κατ' εφαρμογή του Ν. 3852/2010, διότι ο Δήμος Ιωαννιτών δεν είχε συστήσει ΚΕΠ. Αυτό έχει σαν συνέπεια, να

λειτουργεί **υποστελεχωμένο, με προσωπικό κατά το ήμισυ**, συγκριτικά με όλα τα άλλα ΚΕΠ που λειτουργούν σε αντίστοιχους Δήμους της χώρας με τον ίδιο περίπου πληθυσμό.

Αποτελεί **το μοναδικό ΚΕΠ που λειτουργεί στην έδρα του Δήμου μας** και εξυπηρετεί όλη την πόλη των Ιωαννίνων **και το δεύτερο σε παραγωγικότητα πανελλαδικά**, σύμφωνα με επίσημα στατιστικά στοιχεία του Υπουργείου Ψηφιακής Διακυβέρνησης όπως έχουν καταγραφεί για το έτος 2019, μετά το μεγάλο ΚΕΠ 0699 του Δήμου Αθηναίων το οποίο λειτουργεί με πολλαπλάσιο αριθμό υπαλλήλων.

Το προσωπικό που υπηρετεί σήμερα στο ΚΕΠ 0322 Δ.Ε. Ιωαννιτών είναι:

- **Επτά (7) τακτικοί υπάλληλοι**, εκ των οποίων οι τρεις (3) έχουν, δικαιολογημένα, μειωμένο ωράριο εργασίας

- Ένας (1) Προϊστάμενος Τμήματος Εσωτερικής Ανταπόκρισης

- Ένας (1) Αναπληρωτής Προϊστάμενος Διεύθυνσης ΚΕΠ, που ασκεί ταυτόχρονα και τα καθήκοντα του Προϊσταμένου Τμήματος Εξυπηρέτησης Πολιτών και είναι αρμόδιος και για τα τέσσερα (4) αποκεντρωμένα Τμήματα ΚΕΠ των Δημοτικών Ενοτήτων Ανατολής, Παμβώτιδος, Μπιζανίου και Περάματος του Δήμου μας (ελλείψεως προκήρυξης θέσεως Προϊσταμένων Τμημάτων σε αυτά).

Σημειώνεται ότι, από το Δεκέμβριο του έτους 2018 μέχρι και σήμερα, έχουν αποχωρήσει από το ΚΕΠ 0322 Δ.Ε. Ιωαννιτών ένας (1) υπάλληλος με συνταξιοδότηση, ένας (1) υπάλληλος κλάδου ΔΥΠ με μετάταξη σε άλλη Διεύθυνση του Δήμου μας και βρίσκεται σε εξέλιξη και η μετάταξη ενός (1) υπάλληλου κλάδου ΔΥΠ από τους ήδη υπηρετούντες, σε άλλη υπηρεσία του Δημοσίου, η οποία έχει εγκριθεί, στα πλαίσια της κινητικότητας, χωρίς να έχει γίνει η αναπλήρωσή τους.

Ως εκ τούτου, **το εν λόγω ΚΕΠ που λειτουργεί με διευρυμένο ωράριο** για την εξυπηρέτηση των πολιτών και επιχειρήσεων **(με βάρδιες πρωί – απόγευμα και Σάββατο)** ανταπεξέρχεται με μεγάλη δυσκολία, όταν **ο μέσος όρος εξυπηρέτησης πολιτών ημερησίως είναι 500 άτομα** και σε περιόδους αιχμής διαδικασιών (π.χ. Επίδομα Πετρελαίου Θέρμανσης, κλπ) ο αριθμός αυτός αγγίζει τα 650 έως 700 άτομα ημερησίως.

Οι δυσκολίες αυτές κορυφώθηκαν και ανέδειξαν στο έπακρον την έλλειψη προσωπικού στο εν λόγω ΚΕΠ, όταν κλήθηκε να εφαρμόσει τα μέτρα αποφυγής και περιορισμού της διάδοσης του COVID 19 και άρχισαν να χορηγούνται οι προβλεπόμενες άδειες ειδικού σκοπού, ειδικές άδειες απουσίας ομάδων αυξημένου κινδύνου κλπ.

Προκειμένου λοιπόν να διασφαλιστεί η εύρυθμη λειτουργία της Διεύθυνσης ΚΕΠ και να διατηρηθεί το υψηλό επίπεδο παροχής υπηρεσιών προς τους πολίτες, **θα πρέπει να καλυφθούν άμεσα οι ανάγκες στελέχωσης**, είτε με προσλήψεις μόνιμου προσωπικού, είτε μέσω του Ενιαίου Συστήματος Κινητικότητας, είτε με μετακίνηση τακτικών υπαλλήλων από άλλες Διευθύνσεις του Δήμου μας. Ειδικότερα:

- για το ΚΕΠ 0322 Δήμου Ιωαννιτών (Δ.Ε. Ιωαννιτών), από επτά (7) υπαλλήλους, κατηγορίας ΠΕ/ΤΕ/ΔΕ

**2) Ημη τοποθέτηση Προϊσταμένων Τμημάτων στα τέσσερα (4) Αποκεντρωμένα Τμήματα ΚΕΠ των Δημοτικών Ενοτήτων Ανατολής, Παμβώτιδος, Μπιζανίου και Περάματος** (ελλείψεως προκήρυξης θέσεων Προϊσταμένων Τμημάτων σε αυτά), με έναν (1)

Αναπληρωτή Προϊστάμενο Διεύθυνσης ΚΕΠ, ο οποίος ασκεί ταυτόχρονα και τα καθήκοντα του Προϊσταμένου Τμήματος Εξυπηρέτησης Πολιτών στο Κεντρικό ΚΕΠ 0322, να καλείται να αντιμετωπίσει ταυτόχρονα και τα λειτουργικά θέματα, πάσης φύσεως (προσωπικού, πολιτών, διαδικασιών ΚΕΠ, προβλημάτων που ανακύπτουν, κλπ), των ανωτέρω τεσσάρων (4) αποκεντρωμένων Τμημάτων ΚΕΠ.

**3) Οι ελλείψεις σε τεχνολογικό εξοπλισμό:**

τηλεφωνικών γραμμών SYZEFXIS στο κεντρικό ΚΕΠ 0322 Δ.Ε. Ιωαννιτών, IP τηλεφωνικών συσκευών σε όλα τα ΚΕΠ του Δήμου Ιωαννιτών,

διασφάλιση VPN σύνδεσης, παροχή οπτικοακουστικού υλικού για λειτουργία βιντεοκλήσης, κλπ, για την κάλυψη των αναγκών της υπηρεσίας μας.

**4) Η έλλειψη αποθηκευτικού χώρου στη Διεύθυνση ΚΕΠ, αναγκαίου για την αποθήκευση/ταξινόμηση/ασφαλή φύλαξη του φυσικού αρχείου της Διεύθυνσης και την κάλυψη λοιπών αναγκών της**, πράγμα το οποίο μας δημιουργεί σοβαρά θέματα στην καθημερινή μας λειτουργία.

**5) Η μη ουσιαστική λειτουργία** του κεντρικού ΚΕΠ 0322 Δήμου Ιωαννιτών (πρώην ΚΕΠ 0322 Ν/Α Ιωαννίνων) και ως **Ενιαίο Κέντρο Εξυπηρέτησης (Ε.Κ.Ε.)**, κατά τις διατάξεις του Ν. 3844/2010 (ΦΕΚ 63/τ. Α'/03-05-2010) και της Υπουργικής Απόφασης αριθμ. ΥΑΠ/Φ.19.7/14/380 (ΦΕΚ 1561/τ. Β'/23-09-2010), σύμφωνα με προκαθορισμένες προδιαγραφές που είχαν αποσταλεί στις πρώην Νομαρχιακές Αυτοδιοικήσεις (**ξεχωριστός**, ειδικά διαμορφωμένος και προσβάσιμος χώρος για την εξυπηρέτηση των επιχειρήσεων, στελέχωσή του με εξειδικευμένο και καταρτισμένο προσωπικό, κατάλληλος υλικοτεχνικός εξοπλισμός, σύσταση Τμήματος ΕΚΕ κλπ).

Εξασφάλιση των προκαθορισμένων προδιαγραφών από τον Δήμο Ιωαννιτών για την ουσιαστική λειτουργία του Ε.Κ.Ε.

**6) Η έλλειψη κατάρτισης / επιμόρφωσης των υπαλλήλων ΚΕΠ για νέες διαδικασίες** που τους ανατίθενται από το καθ' ύλην αρμόδιο Υπουργείο Ψηφιακής Διακυβέρνησης.

## Διεύθυνση Δημοτικής Αστυνομίας

Η Διεύθυνση Δημοτικής Αστυνομίας περιλαμβάνει ειδικότερα τις παρακάτω Διοικητικές ενότητες:

- α. Τμήμα Επιχειρησιακού Σχεδιασμού
- β. Τμήμα Αστυνόμευσης

Η Διεύθυνση Δημοτικής Αστυνομίας είναι αρμόδια για την αποτελεσματική και αποδοτική άσκηση των αρμοδιοτήτων που έχουν θεσπισθεί με το άρθρο 1 του Νόμου 3731/2008, όπως αυτό ισχύει.



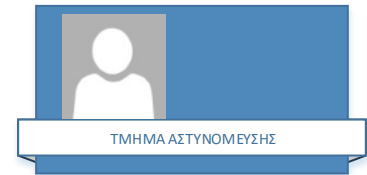
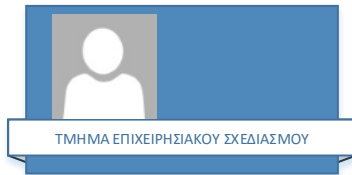
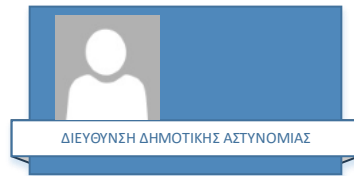

### Διεύθυνση Δημοτικής Αστυνομίας

Πλήθος	Επίπεδο Εκπαίδευσης (ΠΕ, ΤΕ, ΔΕ, ΥΕ) Κλάδος & Ειδικότητα	Σχέση Εργασίας( Οργανικές θέσεις μόνιμου προσωπικού, Προσωποπαγείς θέσεις μόνιμου προσωπικού, Ειδικές Θέσεις, ΙΔΑΧ, ΙΔΟΧ)
4	ΠΕ ΔΗΜΟΤΙΚΗΣ ΑΣΤΥΝΟΜΙΑΣ	Οργανικές θέσεις μόνιμου προσωπικού
4	ΤΕ ΔΗΜΟΤΙΚΗΣ ΑΣΤΥΝΟΜΙΑΣ	Οργανικές θέσεις μόνιμου προσωπικού
7	ΔΕ ΔΗΜΟΤΙΚΗΣ ΑΣΤΥΝΟΜΙΑΣ	Οργανικές θέσεις μόνιμου προσωπικού
1	ΤΕ ΔΙΟΙΚΗΤΙΚΟΥ ΛΟΓΙΣΤΙΚΟΥ	Οργανική θέση μόνιμου προσωπικού
<b>ΚΡΙΣΙΜΑ ΖΗΤΗΜΑΤΑ ΕΣΩΤΕΡΙΚΗΣ ΑΝΑΠΤΥΞΗΣ ΤΗΣ ΔΙΕΥΘΥΝΣΗΣ</b>		
Έλλειψη Προσωπικού		

### Διεύθυνση Διοικητικών Υπηρεσιών

Η Διεύθυνση Διοικητικών Υπηρεσιών είναι αρμόδια για:

1. Την τήρηση των διαδικασιών και αρχείων που αφορούν την δημοτική κατάσταση και την καταγραφή των ληξιαρχικών γεγονότων στην περιοχή του Δήμου.
2. Το σχεδιασμό και τον συντονισμό εφαρμογής των πολιτικών, συστημάτων και διαδικασιών που αποσκοπούν στην ορθολογική διοίκηση / διαχείριση του ανθρώπινου δυναμικού του Δήμου.

3. Τη λειτουργία του κεντρικού πρωτοκόλλου και την παροχή γενικών υπηρεσιών διοικητικής υποστήριξης προς τις δημοτικές υπηρεσίες.

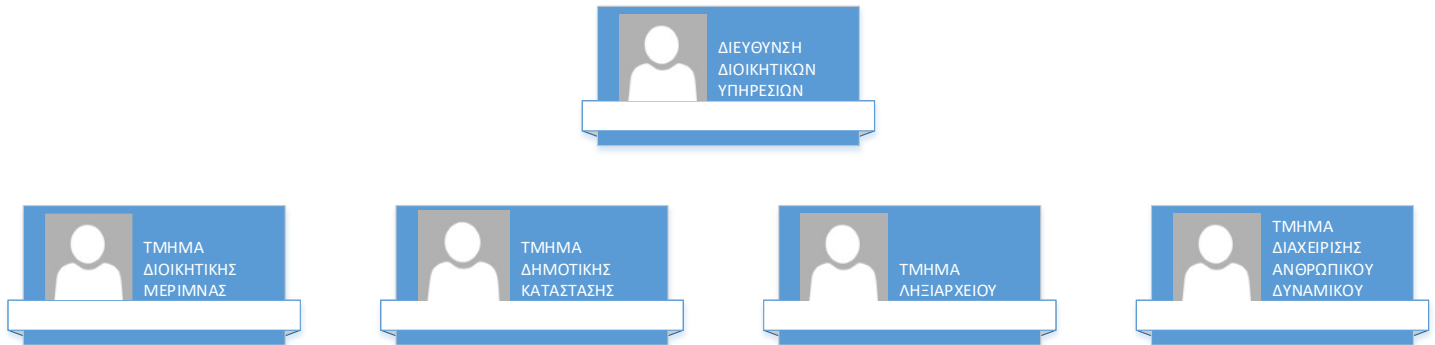

### Διεύθυνση Διοικητικών Υπηρεσιών

Τμήμα Ληξιαρχείου		
Πλήθος	Επίπεδο Εκπαίδευσης (ΠΕ, ΤΕ, ΔΕ, ΥΕ) Κλάδος & Ειδικότητα	Σχέση Εργασίας (Οργανικές θέσεις μόνιμου προσωπικού, Προσωποπαγείς θέσεις μόνιμου προσωπικού, Ειδικές Θέσεις, ΙΔΑΧ, ΙΔΟΧ)
1 1 2 1	ΠΕ Διοικητικού ΤΕ Διοικητικού ΔΕ Διοικητικού ΔΕ Κλητήρων	ΙΔΑΧ ΜΟΝΙΜΟΣ ΜΟΝΙΜΟΙ ΙΔΑΧ
Τμήμα Ανάπτυξης Ανθρώπινου Δυναμικού, Μητρώων και Προσωπικού		
Πλήθος	Επίπεδο Εκπαίδευσης (ΠΕ, ΤΕ, ΔΕ, ΥΕ) Κλάδος & Ειδικότητα	Σχέση Εργασίας (Οργανικές θέσεις μόνιμου προσωπικού, Προσωποπαγείς θέσεις μόνιμου προσωπικού, Ειδικές Θέσεις, ΙΔΑΧ, ΙΔΟΧ)
6	ΠΕ Διοικητικού	ΜΟΝΙΜΟΙ
1	ΠΕ Οικονομικού	ΜΟΝΙΜΟΣ
1 1	ΔΕ Διοικητικού ΥΕ Εργατών Καθαριότητας	ΜΟΝΙΜΟΣ ΜΟΝΙΜΟΣ
Τμήμα Δημοτικής Κατάσταση		
Πλήθος	Επίπεδο Εκπαίδευσης (ΠΕ, ΤΕ, ΔΕ, ΥΕ) Κλάδος & Ειδικότητα	Σχέση Εργασίας (Οργανικές θέσεις μόνιμου προσωπικού, Προσωποπαγείς θέσεις μόνιμου προσωπικού, Ειδικές Θέσεις, ΙΔΑΧ, ΙΔΟΧ)
1 1 6	ΠΕ Διοικητικού-Οικονομικού ΠΕ Διοικητικού ΔΕ Διοικητικού	ΙΔΑΧ ΙΔΑΧ ΜΟΝΙΜΟΙ

Τμήμα Διοικητικής Μέριμνας		
Πλήθος	Επίπεδο Εκπαίδευσης (ΠΕ, ΤΕ, ΔΕ, ΥΕ) Κλάδος & Ειδικότητα	Σχέση Εργασίας( Οργανικές θέσεις μόνιμου προσωπικού, Προσωποπαγείς θέσεις μόνιμου προσωπικού, Ειδικές Θέσεις, ΙΔΑΧ, ΙΔΟΧ)
1	ΠΕ Διοικητικού	ΙΔΑΧ
9	ΔΕ Διοικητικού	Μόνιμοι
1	ΔΕ Κλητήρων	ΙΔΑΧ
1	ΥΕ Κλητήρων-Θυρωρών-Γεν.Καθηκόντων	Μόνιμος
1	ΥΕ Κλητήρων-Θυρωρών-Γεν. Καθηκόντων	ΙΔΑΧ

#### ΚΡΙΣΙΜΑ ΖΗΤΗΜΑΤΑ ΕΣΩΤΕΡΙΚΗΣ ΑΝΑΠΤΥΞΗΣ ΤΗΣ ΔΙΕΥΘΥΝΣΗΣ

Θα πρέπει οπωσδήποτε να βρεθεί χώρος για την τοποθέτηση των αρχείων όλων των Τμημάτων της Διεύθυνσης, αφού σήμερα όλοι οι χώροι είναι απόλυτα καλυμμένοι και οι υπάρχουσες ντουλάπες ασφυκτικά καλυμμένες. Είναι χαρακτηριστικό ότι πρόσφατα μεγάλο Τμήμα του αρχείου του Τμήματος Ανάπτυξης Ανθρώπινου Δυναμικού έχει μεταφερθεί σε αποθηκευτικούς χώρους των Δημοτικών Ενοτήτων Ανατολής και Περάματος με ότι αυτό συνεπάγεται κάθε φορά που θα απαιτείται να προστρέχουν οι υπάλληλοι του Τμήματος αυτού σε αυτά τα αρχεία.

Προκειμένου λοιπόν να διασφαλιστεί η εύρυθμη λειτουργία της Διεύθυνσης Διοικητικών Υπηρεσιών και να διατηρηθεί το υψηλό επίπεδο παροχής υπηρεσιών προς τους πολίτες, δεδομένου ότι μέχρι το τέλος του έτους 2020 θα συνταξιοδοτηθούν τρεις (3) υπάλληλοι και συγκεκριμένα ο Αναπληρωτής Προϊστάμενος της Διεύθυνσης, μία (1) υπάλληλος στο Τμήμα Δημοτικής Κατάστασης και ένας (1) υπάλληλος ο οποίος εργάζεται στο Τμήμα Ληξιαρχείου και καλύπτει και τις ανάγκες της Δημοτικής Κοινότητας Σταυρακίου θα πρέπει στα πλαίσια της ορθολογικής κατανομής του Προσωπικού να καλυφθούν άμεσα οι ανάγκες στελέχωσης που θα προκύψουν, είτε με μετακίνηση τακτικών υπαλλήλων από τον Δήμο, γεγονός το οποίο δεν είναι εύκολο αφού οι περισσότερες Διευθύνσεις έχουν προβλήματα, είτε με προσλήψεις μόνιμου προσωπικού.

### Διεύθυνση Οικονομικών Υπηρεσιών

Η Διεύθυνση Οικονομικών Υπηρεσιών είναι αρμόδια για την αποτελεσματική τήρηση των οικονομικών προγραμμάτων λειτουργίας του Δήμου, τη σωστή απεικόνιση των οικονομικών πράξεων και τη διαχείριση των εσόδων και δαπανών του, καθώς και τη διασφάλιση και αξιοποίηση της δημοτικής περιουσίας. Στη Διεύθυνση υπάγονται διοικητικά, και ειδικότερα στο Τμήμα Ταμείου, και τα αποκεντρωμένα Γραφεία Οικονομικών Θεμάτων σε επιμέρους δημοτικές ενότητες. Το οργανόγραμμα είναι το ακόλουθο:



## Διεύθυνση Οικονομικών Υπηρεσιών

### Τμήμα Προϋπολογισμού και Οικονομικής Πληροφόρησης

Πλήθος	Επίπεδο Εκπαίδευσης (ΠΕ, ΤΕ, ΔΕ, ΥΕ) Κλάδος & Ειδικότητα	Σχέση Εργασίας (Οργανικές θέσεις μόνιμου προσωπικού, Προσωποπαγείς θέσεις μόνιμου προσωπικού, Ειδικές Θέσεις, ΙΔΑΧ, ΙΔΟΧ)
1	ΠΕ Οικονομικού	Αορίστου χρόνου
1	ΠΕ Οικονομικού	Μόνιμος
1	ΠΕ Οικονομικού Λογιστικού	Μόνιμος
1	ΠΕ Διοικητικού	Μόνιμος
1	ΔΕ Διοικητικού	Μόνιμος

### Τμήμα Λογιστηρίου

Πλήθος	Επίπεδο Εκπαίδευσης (ΠΕ, ΤΕ, ΔΕ, ΥΕ) Κλάδος & Ειδικότητα	Σχέση Εργασίας (Οργανικές θέσεις μόνιμου προσωπικού, Προσωποπαγείς θέσεις μόνιμου προσωπικού, Ειδικές Θέσεις, ΙΔΑΧ, ΙΔΟΧ)
5	ΠΕ Διοικητικού Οικονομικού	Μόνιμος
2	ΤΕ Διοικητικού Λογιστικού	Μόνιμος
1	ΔΕ Διοικητικού	Μόνιμος
1	ΔΕ κλητήρων	Αορίστου χρόνου

### Τμήμα Εσόδων και Περιουσίας

Πλήθος	Επίπεδο Εκπαίδευσης (ΠΕ, ΤΕ, ΔΕ, ΥΕ) Κλάδος & Ειδικότητα	Σχέση Εργασίας (Οργανικές θέσεις μόνιμου προσωπικού, Προσωποπαγείς θέσεις μόνιμου προσωπικού, Ειδικές Θέσεις, ΙΔΑΧ, ΙΔΟΧ)

3	ΠΕ Διοικητικού	Μόνιμος
3	ΔΕ Διοικητικού	Μόνιμος
1	ΠΕ Μηχανικών Τοπογράφων	Μόνιμος
1	ΤΕ Διοικητικού Λογιστικού	Μόνιμος

**Τμήμα Κληροδοτημάτων**

Πλήθος	Επίπεδο Εκπαίδευσης (ΠΕ, ΤΕ, ΔΕ, ΥΕ) Κλάδος & Ειδικότητα	Σχέση Εργασίας( Οργανικές θέσεις μόνιμου προσωπικού, Προσωποπαγείς θέσεις μόνιμου προσωπικού, Ειδικές Θέσεις, ΙΔΑΧ, ΙΔΟΧ)
1	ΠΕ Διοικητικού Οικονομικού	Μόνιμος
1	ΔΕ Διοικητικού	Μόνιμος

**Τμήμα Προμηθειών και Διαχείρισης Υλικού**

Πλήθος	Επίπεδο Εκπαίδευσης (ΠΕ, ΤΕ, ΔΕ, ΥΕ) Κλάδος & Ειδικότητα	Σχέση Εργασίας( Οργανικές θέσεις μόνιμου προσωπικού, Προσωποπαγείς θέσεις μόνιμου προσωπικού, Ειδικές Θέσεις, ΙΔΑΧ, ΙΔΟΧ)
2	ΤΕ Μηχανικών Δομικών Έργων	Μόνιμος
1	ΤΕ Διοίκησης Μονάδων Τοπικής Αυτ/σης	Μόνιμος
1	ΥΕ Εργατών Αποθήκης	Μόνιμος
3	ΔΕ Διοικητικού	Μόνιμος
2	ΤΕ Διοικητικού Λογιστικού	Μόνιμος
1	ΠΕ Διοικητικού	Μόνιμος
1	ΠΕ Διοικητικού Οικονομικού	Μόνιμος
1	ΔΕ κλητήρων	Αορίστου Χρόνου
1	ΤΕ Διοικητικού Λογιστικού	Αορίστου Χρόνου

**Τμήμα Ταμείου**

Πλήθος	Επίπεδο Εκπαίδευσης (ΠΕ, ΤΕ, ΔΕ, ΥΕ) Κλάδος & Ειδικότητα	Σχέση Εργασίας( Οργανικές θέσεις μόνιμου προσωπικού, Προσωποπαγείς θέσεις μόνιμου προσωπικού, Ειδικές Θέσεις, ΙΔΑΧ, ΙΔΟΧ)
1	ΔΕ Εισπρακτόρων	Μόνιμος
3	ΔΕ κλητήρων	Αορίστου Χρόνου

3	ΠΕ Διοικητικού Οικονομικού	Μόνιμος
1	ΔΕ 14 Ελεγκτών Εσόδων Εξόδων	Μόνιμος
1	ΥΕ Εργατών Καθαριότητας	Αορίστου Χρόνου
2	ΔΕ Διοικητικού	Μόνιμος
1	ΤΕ Διοικητικού Λογιστικού	Μόνιμος
1	ΠΕ Διοικητικού	Μόνιμος

#### ΚΡΙΣΙΜΑ ΖΗΤΗΜΑΤΑ ΕΣΩΤΕΡΙΚΗΣ ΑΝΑΠΤΥΞΗΣ ΤΗΣ ΔΙΕΥΘΥΝΣΗΣ

- Ανάπτυξη στρατηγικών εισφοροδιαφυγής και απώλειας εσόδων.
- Ανάπτυξη διασύνδεσης με την φορολογική διοίκηση για την άντληση στοιχείων και τον προσδιορισμό του ύψους των χρηματικών υποχρεώσεων που πρέπει να καταβάλλονται στον Δήμο με βάση τις ισχύουσες διατάξεις Νομοθεσίας.
- Αυτοματοποίηση και απλούστευση καίριων διαδικασιών ( ηλεκτρονικές υπηρεσίες προς οφειλέτες, πληρωμή οφειλών μέσω ΔΙΑΣ κ.α.) και ανάπτυξη διαλειτουργικότητας με πληροφοριακά συστήματα άλλων Φορέων.
- Ανάγκη βελτίωσης των κτιριακών εγκαταστάσεων.
- Ενδυνάμωση των γνώσεων των υπαλλήλων στο αντικείμενο της εργασίας τους (ρυθμίσεις, αναγκαστικά μέτρα) αλλά και σε θέματα αποτελεσματικής είσπραξης των καθυστερούμενων οφειλών.
- Βελτίωση εσωτερικής οργάνωσης.
- Ενίσχυση με και τοποθέτηση υπαλλήλων στα τμήματα της Διεύθυνσης Οικονομικών Υπηρεσιών σύμφωνα με τις τρέχουσες ανάγκες και τις προβλεπόμενες θέσεις.
- Συνεχείς δράσεις εκπαίδευσης του προσωπικού.
- Εξασφάλιση καλύτερης διοικητικής πληροφόρησης προς τον πολίτη - αναβάθμιση των παρεχόμενων υπηρεσιών προς τον πολίτη. Υπηρεσία προσωποποιημένης πληροφόρησης σχετικά με τις οφειλές του.
- Ανάπτυξη μηχανισμών για την άμεση αντίδραση της Υπηρεσίας σε περίπτωση απώλειας των ρυθμίσεων ώστε να παραμένουν περισσότεροι οφειλέτες σε ρύθμιση.

## Διεύθυνση Τεχνικών Υπηρεσιών

Η Διεύθυνση Τεχνικών Υπηρεσιών είναι αρμόδια για:

1. Τη μελέτη και εκτέλεση των κάθε είδους τεχνικών έργων του Δήμου, με στόχο την έγκαιρη, οικονομική και άριστη από επιστημονικής απόψεως πραγματοποίησή τους.
2. Την εξασφάλιση βελτιωμένων συνθηκών ασφαλούς μετακίνησης και κυκλοφορίας των δημοτών και των οχημάτων τους,
3. Τον έλεγχο και την έκδοση αδειών, εγκαταστάσεων και εγκαταστατών. Οι συγκεκριμένες αρμοδιότητες της Διεύθυνσης στο πλαίσιο της αποστολής της, καθορίζονται από τις ισχύουσες διατάξεις Νόμων, Διαταγμάτων και Υπουργικών Αποφάσεων.

Το οργανόγραμμα είναι το ακόλουθο:

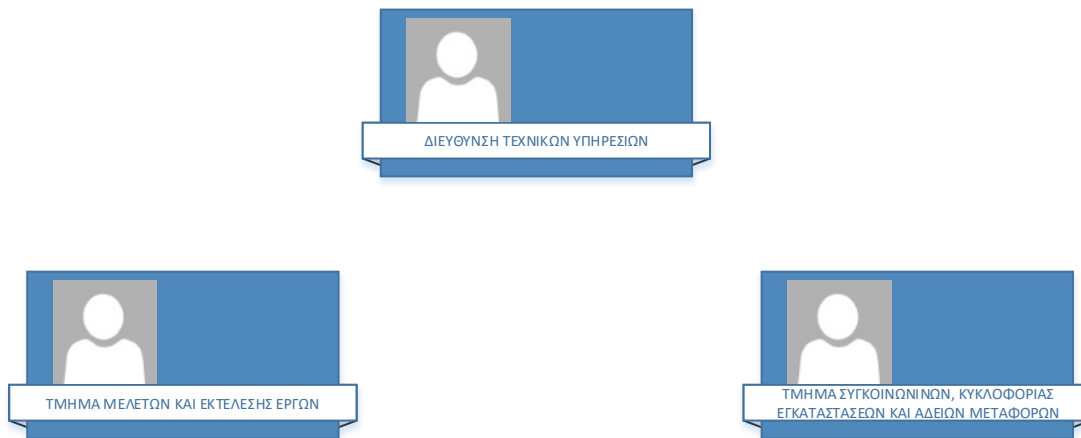

<b>Διεύθυνση Τεχνικών Υπηρεσιών</b>		
<i>Πλήθος</i>	<i>Επίπεδο Εκπαίδευσης (ΠΕ, ΤΕ, ΔΕ, ΥΕ) Κλάδος &amp; Ειδικότητα</i>	<i>Σχέση Εργασίας( Οργανικές θέσεις μόνιμου προσωπικού, Προσωποπαγείς θέσεις μόνιμου προσωπικού, Ειδικές Θέσεις, ΙΔΑΧ, ΙΔΟΧ)</i>
1	ΠΕ Μηχανικών-Πολιτικών Μηχανικών	Οργανικές θέσεις μόνιμου προσωπικού - Αν Προϊστάμενος Δ/νσης
<b>Τμήμα Μελετών και Εκτέλεσης Έργων</b>		
<i>Πλήθος</i>	<i>Επίπεδο Εκπαίδευσης (ΠΕ, ΤΕ, ΔΕ, ΥΕ) Κλάδος &amp; Ειδικότητα</i>	<i>Σχέση Εργασίας( Οργανικές θέσεις μόνιμου προσωπικού, Προσωποπαγείς θέσεις μόνιμου προσωπικού, Ειδικές Θέσεις, ΙΔΑΧ, ΙΔΟΧ)</i>
5	ΠΕ Μηχανικών-Πολιτικών Μηχανικών	Οργανικές θέσεις μόνιμου προσωπικού
5	ΠΕ Μηχανικών-Αρχιτεκτόνων Μηχανικών	Οργανικές θέσεις μόνιμου προσωπικού
3	ΠΕ Μηχανικών-Αγρονόμων Τοπογράφων Μηχανικών	Οργανικές θέσεις μόνιμου προσωπικού
2	ΠΕ Μηχανικών-Ηλεκτρολόγων Μηχανικών	Οργανικές θέσεις μόνιμου προσωπικού
1	ΠΕ Μηχανικών-Μηχανολόγων μηχανικών	Οργανικές θέσεις μόνιμου προσωπικού
1	ΠΕ Γεωτεχνικών-Δασολόγων	Οργανικές θέσεις μόνιμου προσωπικού
1	ΠΕ Μηχανικών-Αρχιτεκτόνων Μηχανικών	ΙΔΟΧ
1	ΠΕ Μηχανικών Περιβάλλοντος	ΙΔΟΧ

2	ΤΕ Μηχανικών-Έργων υποδομής	Οργανικές θέσειςμόνιμου προσωπικού
2	ΤΕ Μηχανικών-Δομικών έργων	Οργανικές θέσειςμόνιμου προσωπικού
1	ΤΕ Μηχανικών-Ηλεκτρολόγων	Οργανικές θέσειςμόνιμου προσωπικού
2	ΔΕ Διοικητικού	Οργανικές θέσειςμόνιμου προσωπικού
2	ΔΕ Κλητήρων	Οργανικές θέσειςμόνιμου προσωπικού
1	ΥΕ Κλητήρων –Θυρωρών-Γενικών καθηκόντων	Οργανικές θέσειςμόνιμου προσωπικού
<b>Τμήμα Συγκοινωνιών, Κυκλοφορίας, Εγκαταστάσεων και Αδειών Μεταφορών</b>		
Πλήθος	Επίπεδο Εκπαίδευσης (ΠΕ, ΤΕ, ΔΕ, ΥΕ) Κλάδος &Ειδικότητα	Σχέση Εργασίας( Οργανικές θέσεις μόνιμου προσωπικού, Προσωποπαγείς θέσεις μόνιμου προσωπικού, Ειδικές Θέσεις, ΙΔΑΧ, ΙΔΟΧ)
3	ΠΕ Μηχανικών-Πολιτικών Μηχανικών	Οργανικές θέσειςμόνιμου προσωπικού
<b>ΚΡΙΣΙΜΑ ΖΗΤΗΜΑΤΑ ΕΣΩΤΕΡΙΚΗΣ ΑΝΑΠΤΥΞΗΣ</b>		
<ul style="list-style-type: none"> <li>• Στελέχωση της υπηρεσίας με νέο προσωπικό.</li> <li>• Προμήθεια υλικοτεχνικού εξοπλισμού και κατάλληλου λογισμικού για την λειτουργία της υπηρεσίας.</li> <li>• Εφαρμογή σύγχρονου συστήματος ποιότητας, οργάνωσης, διοίκησης και λειτουργίας της υπηρεσίας.</li> <li>• Καθορισμός δεικτών και κινήτρων απόδοσης. Εφαρμογή συστήματος μέτρησης και παρακολούθησης αποδοτικότητας του προσωπικού.</li> </ul>		

## Διεύθυνση Κοινωνικής Προστασίας

Η Διεύθυνση Κοινωνικής Προστασίας, είναι αρμόδια για:

1. Το σχεδιασμό και την εφαρμογή της κοινωνικής πολιτικής.
2. Την προστασία και προαγωγή της δημόσιας υγείας στην περιοχή του Δήμου, με τη λήψη των καταλλήλων μέτρων και τη ρύθμιση των σχετικών δραστηριοτήτων.
3. Την προώθηση της απασχόλησης.
4. Οι συγκεκριμένες αρμοδιότητες της Διεύθυνσης στο πλαίσιο της αποστολής της, καθορίζονται από τις ισχύουσες διατάξεις Νόμων, Διαταγμάτων και Υπουργικών Αποφάσεων.

Το οργανόγραμμα είναι το ακόλουθο:



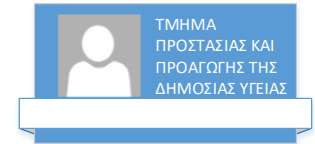
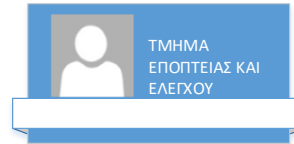
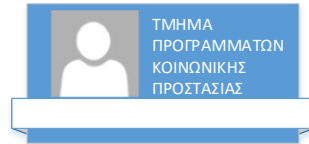
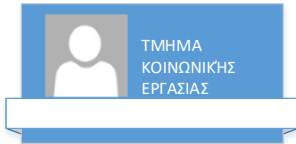
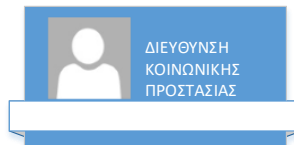

### Διεύθυνση Κοινωνικής Προστασίας

#### Τμήμα Κοινωνικής Εργασίας

Πλήθος	Επίπεδο Εκπαίδευσης (ΠΕ, ΤΕ, ΔΕ, ΥΕ) Κλάδος & Ειδικότητα	Σχέση Εργασίας( Οργανικές θέσεις μόνιμου προσωπικού, Προσωποπαγείς θέσεις μόνιμου προσωπικού, Ειδικές Θέσεις, ΙΔΑΧ, ΙΔΟΧ)
1	ΤΕ ΚΟΙΝΩΝΙΚΗΣ ΕΡΓΑΣΙΑΣ	ΙΔΑΧ
1	ΠΕ ΨΥΧΟΛΟΓΩΝ	ΜΟΝΙΜΟΣ
1	ΥΕ ΚΛΗΤΗΡΩΝ-ΘΥΡΩΡΩΝ-ΓΕΝΙΚΩΝ ΚΑΘΗΚΟΝΤΩΝ	ΙΔΑΧ
1	ΔΕ ΚΛΗΤΗΡΩΝ	ΙΔΑΧ

#### Τμήμα Προγραμμάτων Κοινωνικής Προστασίας

Πλήθος	Επίπεδο Εκπαίδευσης (ΠΕ, ΤΕ, ΔΕ, ΥΕ) Κλάδος & Ειδικότητα	Σχέση Εργασίας( Οργανικές θέσεις μόνιμου προσωπικού, Προσωποπαγείς θέσεις μόνιμου προσωπικού, Ειδικές Θέσεις, ΙΔΑΧ, ΙΔΟΧ)
1	ΠΕ ΟΙΚΟΝΟΜΙΚΟΥ-ΛΟΓΙΣΤΙΚΟΥ	ΜΟΝΙΜΟΣ
2	ΔΕ ΔΙΟΙΚΗΤΙΚΟΥ	ΜΟΝΙΜΟΙ

#### Τμήμα Εποπτείας και Ελέγχου

Πλήθος	Επίπεδο Εκπαίδευσης (ΠΕ, ΤΕ, ΔΕ, ΥΕ) Κλάδος & Ειδικότητα	Σχέση Εργασίας( Οργανικές θέσεις μόνιμου προσωπικού, Προσωποπαγείς θέσεις μόνιμου προσωπικού, Ειδικές Θέσεις, ΙΔΑΧ, ΙΔΟΧ)
1	ΔΕ ΔΙΟΙΚΗΤΙΚΟΥ-ΛΟΓΙΣΤΙΚΟΥ	ΜΟΝΙΜΟΣ
1	ΔΕ ΚΛΗΤΗΡΩΝ	ΜΟΝΙΜΟΣ

#### Τμήμα Προστασίας και Προαγωγής της Δημόσιας Υγείας

Πλήθος	Επίπεδο Εκπαίδευσης (ΠΕ, ΤΕ, ΔΕ, ΥΕ) Κλάδος & Ειδικότητα	Σχέση Εργασίας( Οργανικές θέσεις μόνιμου προσωπικού, Προσωποπαγείς θέσεις μόνιμου προσωπικού, Ειδικές Θέσεις, ΙΔΑΧ, ΙΔΟΧ)
1	ΠΕ ΚΟΙΝΩΝΙΟΛΟΓΩΝ	ΙΔΑΧ
1	ΔΕ ΝΟΣΗΛΕΥΤΩΝ	ΙΔΑΧ
2	ΔΕ ΒΟΗΘΩΝ ΝΟΣΗΛΕΥΤΩΝ	ΙΔΑΧ

#### ΚΡΙΣΙΜΑ ΖΗΤΗΜΑΤΑ ΕΣΩΤΕΡΙΚΗΣ ΑΝΑΠΤΥΞΗΣ ΤΗΣ ΔΙΕΥΘΥΝΣΗΣ

- Έλλειψη προσωπικού.
- Έλλειψη κτιριακών υποδομών.
- Έλλειψη μηχανολογικού και λοιπού εξοπλισμού.

## Διεύθυνση Τοπικής Οικονομικής Ανάπτυξης

Η Διεύθυνση Τοπικής Οικονομικής Ανάπτυξης είναι αρμόδια για την προστασία και ανάπτυξη της φυτικής παραγωγής, της ζωικής παραγωγής και της αλιείας στην περιοχή του Δήμου, την υποστήριξη του αγροτικού κόσμου για την βελτίωση των μεθόδων εργασίας και την καλύτερη οργάνωση των αγροτικών εκμεταλλεύσεων, την παρακολούθηση, αδειοδότηση και εποπτεία των εμπορικών δραστηριοτήτων στην περιοχή του Δήμου, την προστασία του καταναλωτή, την προώθηση της απασχόλησης και την εφαρμογή ενεργειών τουριστικής ανάπτυξης. Οι συγκεκριμένες αρμοδιότητες της Διεύθυνσης στο πλαίσιο της αποστολής της, καθορίζονται από τις ισχύουσες διατάξεις Νόμων, Διαταγμάτων και Υπουργικών Αποφάσεων. Το οργανόγραμμα είναι το ακόλουθο:

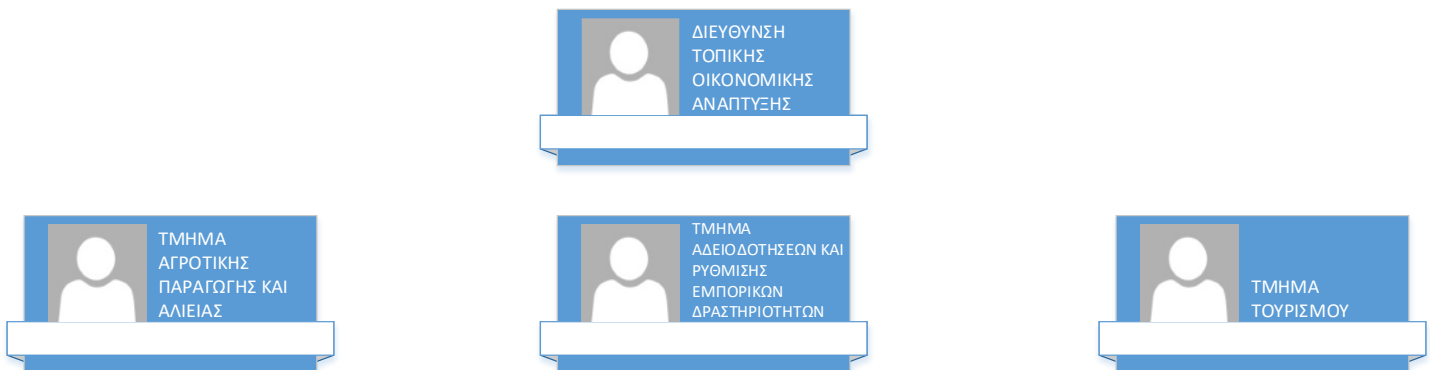

### Διεύθυνση Τοπικής Οικονομικής Ανάπτυξης

#### Τμήμα Αγροτικής Παραγωγής και Αλιείας

Πλήθος	Επίπεδο Εκπαίδευσης (ΠΕ, ΤΕ, ΔΕ, ΥΕ) Κλάδος & Ειδικότητα	Σχέση Εργασίας( Οργανικές θέσεις μόνιμου προσωπικού, Προσωποπαγείς θέσεις μόνιμου προσωπικού, Ειδικές Θέσεις, ΙΔΑΧ, ΙΔΟΧ)
1	ΠΕ ΓΕΩΤΕΧΝΙΚΩΝ – ΔΑΣΟΛΟΓΩΝ	Μόνιμο προσωπικό
1	ΠΕ ΓΕΩΤΕΧΝΙΚΩΝ – ΓΕΩΠΟΝΩΝ	Μόνιμο προσωπικό
1	ΔΕ ΟΔΗΓΩΝ	Μόνιμο Προσωπικό

<b>Τμήμα Αδειοδοτήσεων και Ρύθμισης Εμπορικών Δραστηριοτήτων</b>		
<i>Πλήθος</i>	<i>Επίπεδο Εκπαίδευσης (ΠΕ, ΤΕ, ΔΕ, ΥΕ) Κλάδος &amp; Ειδικότητα</i>	<i>Σχέση Εργασίας( Οργανικές θέσεις μόνιμου προσωπικού, Προσωποπαγείς θέσεις μόνιμου προσωπικού, Ειδικές Θέσεις, ΙΔΑΧ, ΙΔΟΧ)</i>
1	ΠΕ ΔΙΟΙΚΗΤΙΚΟΥ - ΟΙΚΟΝΟΜΙΚΟΥ	ΜΟΝΙΜΟ ΠΡΟΣΩΠΙΚΟ
1	ΠΕ ΔΙΟΙΚΗΤΙΚΟΥ	ΜΟΝΙΜΟ ΠΡΟΣΩΠΙΚΟ
2	ΠΕ ΔΙΟΙΚΗΤΙΚΟΥ	ΙΔΑΧ
1	ΤΕ ΔΙΟΙΚΗΤΙΚΟΥ ΛΟΓΙΣΤΙΚΟΥ	ΜΟΝΙΜΟ ΠΡΟΣΩΠΙΚΟ
1	ΤΕ ΕΡΓΟΔΗΓΩΝ	ΜΟΝΙΜΟ ΠΡΟΣΩΠΙΚΟ (επικείμενη συνταξιοδότηση)
1	ΤΕ ΤΕΧΝΟΛΟΓΩΝ ΑΝΤΙΡΡΥΠΑΝΣΗΣ	ΜΟΝΙΜΟ ΠΡΟΣΩΠΙΚΟ (από απόσπαση)
1	ΔΕ ΔΙΟΙΚΗΤΙΚΟΥ	ΜΟΝΙΜΟ ΠΡΟΣΩΠΙΚΟ
1	ΥΕ ΚΛΗΤΗΡΩΝ	ΜΟΝΙΜΟ ΠΡΟΣΩΠΙΚΟ
<b>Τμήμα Τουρισμού</b>		
<i>Πλήθος</i>	<i>Επίπεδο Εκπαίδευσης (ΠΕ, ΤΕ, ΔΕ, ΥΕ) Κλάδος &amp; Ειδικότητα</i>	<i>Σχέση Εργασίας( Οργανικές θέσεις μόνιμου προσωπικού, Προσωποπαγείς θέσεις μόνιμου προσωπικού, Ειδικές Θέσεις, ΙΔΑΧ, ΙΔΟΧ)</i>
1	ΠΕ ΔΙΟΙΚΗΤΙΚΟΣ	ΜΟΝΙΜΟ ΠΡΟΣΩΠΙΚΟ
1	ΔΕ ΔΙΟΙΚΗΤΙΚΟΣ	ΜΟΝΙΜΟ ΠΡΟΣΩΠΙΚΟ
1	ΔΕ ΔΗΜΟΣΙΟΓΡΑΦΟΣ-ΕΣΩΤΕΡΙΚΟΣ ΣΥΝΤΑΚΤΗΣ	ΙΔΑΧ
1	ΔΕ ΔΙΟΙΚΗΤΙΚΟΣ	ΙΔΑΧ
<b>ΚΡΙΣΙΜΑ ΖΗΤΗΜΑΤΑ ΕΣΩΤΕΡΙΚΗΣ ΑΝΑΠΤΥΞΗΣ ΤΗΣ ΔΙΕΥΘΥΝΣΗΣ</b>		
<ul style="list-style-type: none"> <li>• Πολύπλοκο θεσμικό πλαίσιο.</li> <li>• Ελλιπής γνώση του αντικειμένου εργασίας από τους υπαλλήλους.</li> <li>• Ασαφής καθορισμός αρμοδιοτήτων υπηρεσιών Δήμου.</li> <li>• Μη ικανοποιητική γνώση χειρισμού ηλεκτρονικών υπολογιστών από όλους τους υπαλλήλους.</li> <li>• Περιορισμένη συμμετοχή του προσωπικού σε εκθέσεις και παρουσιάσεις του προορισμού «Ιωάννινα» σε αγορές-στόχους.</li> </ul>		

## Διεύθυνση Προγραμματισμού, Οργάνωσης και Πληροφορικής

Η Διεύθυνση Προγραμματισμού, Οργάνωσης και Πληροφορικής του Δήμου είναι αρμόδια για:

1. Την υποστήριξη των οργάνων διοίκησης, των υπηρεσιών και των νομικών προσώπων του Δήμου κατά τις διαδικασίες σύνταξης, παρακολούθησης και αξιολόγησης των αποτελεσμάτων των περιοδικών Επιχειρησιακών Προγραμμάτων και των Ετησίων Προγραμμάτων Δράσης,
2. Την παρακολούθηση της αποτελεσματικότητας και απόδοσης των υπηρεσιών του Δήμου για την επίτευξη των περιοδικών στόχων του
3. Το σχεδιασμό και την παρακολούθηση της εφαρμογής των εσωτερικών οργανωτικών συστημάτων του Δήμου
4. Τη διασφάλιση της ποιότητας των παρεχομένων υπηρεσιών.
5. Τη διασφάλιση της ένταξης των πολιτικών ισότητας των φύλων στις τοπικές πολιτικές.

6. Την ανάπτυξη, εγκατάσταση, λειτουργία και συντήρηση των συστημάτων ΤΠΕ του Δήμου, περιλαμβανομένης της ευθύνης εκπλήρωσης του έργου του Κ.Ο.Σ.Ε. (Κομβικό Σημείο Επαφής) του Δήμου, όπως προβλέπεται στο άρθρο 19 του Ν. 3882/2010 (ΦΕΚ Α' 166).
7. Το σχεδιασμό και την εφαρμογή συστημάτων και διαδικασιών διασφάλισης της διαφάνειας στις κάθε είδους σχέσεις του Δήμου προς τρίτους.

Το οργανόγραμμα είναι το ακόλουθο:

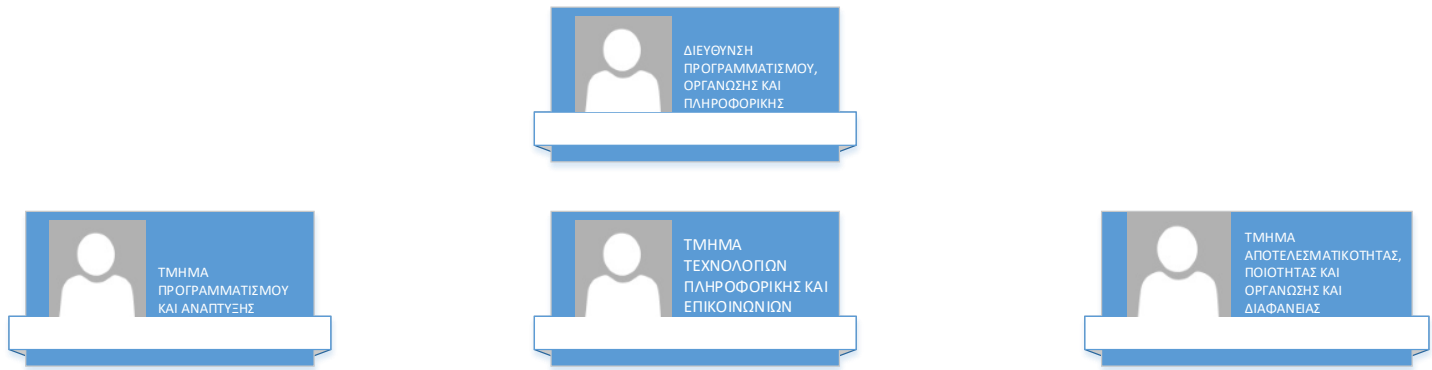

<b>Διεύθυνση Προγραμματισμού, Οργάνωσης και Πληροφορικής</b>		
<b>Τμήμα Προγραμματισμού και Ανάπτυξης</b>		
Πλήθος	Επίπεδο Εκπαίδευσης (ΠΕ, ΤΕ, ΔΕ, ΥΕ) Κλάδος & Ειδικότητα	Σχέση Εργασίας( Οργανικές θέσεις μόνιμου προσωπικού, Προσωποπαγείς θέσεις μόνιμου προσωπικού, Ειδικές Θέσεις, ΙΔΑΧ, ΙΔΟΧ)
1	ΠΕ ΔΙΟΙΚΗΤΙΚΟΥ-ΟΙΚΟΝΟΜΙΚΟΥ	ΟΡΓΑΝΙΚΗ ΘΕΣΗ ΜΟΝΙΜΟΥ ΠΡΟΣΩΠΙΚΟΥ
1	ΠΕ ΜΗΧΑΝΙΚΩΝ ΠΑΡΑΓΩΓΗΣ ΚΑΙ ΔΙΟΙΚΗΣΗΣ	ΟΡΓΑΝΙΚΗ ΘΕΣΗ ΜΟΝΙΜΟΥ ΠΡΟΣΩΠΙΚΟΥ
1	ΠΕ ΜΗΧΑΝΟΛΟΓΩΝ -ΜΗΧΑΝΙΚΩΝ	ΟΡΓΑΝΙΚΗ ΘΕΣΗ ΜΟΝΙΜΟΥ ΠΡΟΣΩΠΙΚΟΥ
1	ΠΕ ΔΙΟΙΚΗΤΙΚΟΥ	ΟΡΓΑΝΙΚΗ ΘΕΣΗ ΜΟΝΙΜΟΥ ΠΡΟΣΩΠΙΚΟΥ
<b>Τμήμα Αποτελεσματικότητας, Ποιότητας και Οργάνωσης και Διαφάνειας</b>		
Πλήθος	Επίπεδο Εκπαίδευσης (ΠΕ, ΤΕ, ΔΕ, ΥΕ) Κλάδος & Ειδικότητα	Σχέση Εργασίας( Οργανικές θέσεις μόνιμου προσωπικού, Προσωποπαγείς θέσεις μόνιμου προσωπικού, Ειδικές Θέσεις, ΙΔΑΧ, ΙΔΟΧ)
1	ΠΕ ΜΗΧΑΝΙΚΩΝ-ΑΡΧΙΤΕΚΤΟΝΩΝ	ΟΡΓΑΝΙΚΗ ΘΕΣΗ ΜΟΝΙΜΟΥ ΠΡΟΣΩΠΙΚΟΥ
<b>Τμήμα Τεχνολογιών Πληροφορικής και Επικοινωνιών</b>		
Πλήθος	Επίπεδο Εκπαίδευσης (ΠΕ, ΤΕ, ΔΕ, ΥΕ) Κλάδος & Ειδικότητα	Σχέση Εργασίας( Οργανικές θέσεις μόνιμου προσωπικού, Προσωποπαγείς θέσεις μόνιμου προσωπικού, Ειδικές Θέσεις, ΙΔΑΧ, ΙΔΟΧ)
2	ΤΕ ΠΛΗΡΟΦΟΡΙΚΗΣ	ΟΡΓΑΝΙΚΗ ΘΕΣΗ ΜΟΝΙΜΟΥ ΠΡΟΣΩΠΙΚΟΥ
1	ΔΕ ΠΛΗΡΟΦΟΡΙΚΗΣ	ΟΡΓΑΝΙΚΗ ΘΕΣΗ ΜΟΝΙΜΟΥ ΠΡΟΣΩΠΙΚΟΥ
2	ΔΕ ΠΛΗΡΟΦΟΡΙΚΗΣ	ΙΔΑΧ
<b>ΚΡΙΣΙΜΑ ΖΗΤΗΜΑΤΑ ΕΣΩΤΕΡΙΚΗΣ ΑΝΑΠΤΥΞΗΣ ΤΗΣ ΔΙΕΥΘΥΝΣΗΣ</b>		
Ανεπαρκής στελέχωση		

## Διεύθυνση Καθαριότητας, Ανακύκλωσης, Συντήρησης Έργων και Πρασίνου

Η Διεύθυνση Καθαριότητας, Ανακύκλωσης, Συντήρησης Έργων και Πρασίνου είναι αρμόδια για:

1. Την εξασφάλιση της αποκομιδής και της μεταφοράς των απορριμμάτων.
2. Τη χωριστή αποκομιδή και μεταφορά των ανακυκλώσιμων υλικών καθώς και βιοαποβλήτων.
3. Την εξασφάλιση της καθαριότητας των κοινοχρήστων χώρων.
4. Τη συντήρηση των κάθε είδους τεχνικών έργων του Δήμου (κτιριακών, οδοποιίας, υπαίθριων χώρων).
5. Τη μελέτη, το σχεδιασμό και την εκτέλεση έργων και συντήρηση πρασίνου.
6. Τη συντήρηση έργων για τη ρύθμιση της κυκλοφορίας του Δήμου.
7. Τη διαχείριση και συντήρηση των οχημάτων του Δήμου.
8. Τη διαχείριση των κοιμητηρίων.
9. Την Πολιτική Προστασία στο επίπεδο του Δήμου.
10. Συντήρηση παιδικών χαρών

Το οργανόγραμμα είναι το ακόλουθο:

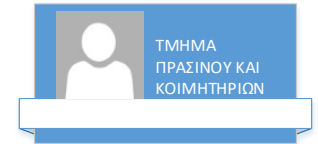
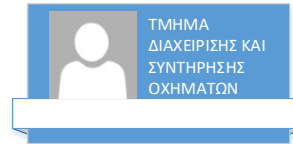
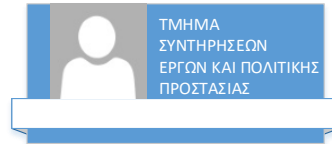
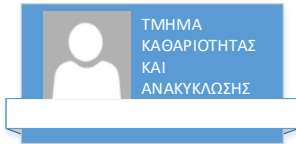
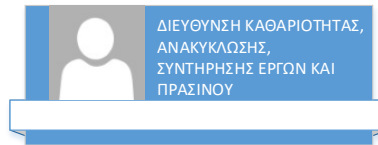

### Διεύθυνση Καθαριότητας, Ανακύκλωσης, Συντήρησης Έργων και Πρασίνου

#### Τμήμα Καθαριότητας και Ανακύκλωσης

Πλήθος	Επίπεδο Εκπαίδευσης (ΠΕ, ΤΕ, ΔΕ, ΥΕ) Κλάδος & Ειδικότητα	Σχέση Εργασίας( Οργανικές θέσεις μόνιμου προσωπικού, Προσωποπαγείς θέσεις μόνιμου προσωπικού, Ειδικές Θέσεις, ΙΔΑΧ, ΙΔΟΧ)
1	ΠΕ Χημικών Μηχανικών	Οργανική θέση μόνιμου προσωπικού
1	ΔΕ Τεχνιτών	Οργανική θέση μόνιμου προσωπικού
2	ΔΕ Διοικητικού	Οργανική θέση μόνιμου προσωπικού
4	ΔΕ Χειριστών μηχανημάτων έργων	Οργανική θέση μόνιμου προσωπικού
1	ΔΕ Χειριστών μηχανημάτων έργων	Προσωποπαγής θέση μόνιμου προσωπικού
4	ΔΕ Εποπτών Καθαριότητας	Οργανική θέση μόνιμου προσωπικού
1	ΔΕ Εποπτών Καθαριότητας	Προσωποπαγής θέση μόνιμου προσωπικού
18	ΔΕ Οδηγών	Οργανική θέση μόνιμου προσωπικού
3	ΔΕ Οδηγών	Προσωποπαγής θέση μόνιμου προσωπικού
1	ΔΕ Οδηγών	Απόσπαση από άλλο Δήμο (μόνιμος)
3	ΥΕ Επιστατών Καθαριότητας	Οργανική θέση μόνιμου προσωπικού
1	ΥΕ Επιστατών Καθαριότητας	Προσωποπαγής θέση μόνιμου προσωπικού
76	ΥΕ Εργατών Καθαριότητας	Οργανική θέση μόνιμου προσωπικού
1	ΥΕ Εργατών Καθαριότητας	Προσωποπαγής θέση μόνιμου προσωπικού
2	ΥΕ Εργατών Καθαριότητας	Απόσπαση από άλλο Δήμο (μόνιμος)
4	ΔΕ Εποπτών Καθαριότητας	Ιδιωτικού δικαίου αορίστου χρόνου
7	ΔΕ Οδηγών	Ιδιωτικού δικαίου αορίστου χρόνου
1	ΔΕ Χειριστών μηχανημάτων έργων	Ιδιωτικού δικαίου αορίστου χρόνου
1	ΥΕ Επιστατών Καθαριότητας	Ιδιωτικού δικαίου αορίστου χρόνου
27	ΥΕ Εργατών Καθαριότητας	Ιδιωτικού δικαίου αορίστου χρόνου
2	ΥΕ Εργατών- καθαρίστριες εσωτερικών χώρων	Ιδιωτικού δικαίου αορίστου χρόνου
4	ΔΕ Οδηγών	Ιδιωτικού δικαίου ορισμένου χρόνου (8μηνη σύμβαση)
21	ΥΕ Εργατών Καθαριότητας	Ιδιωτικού δικαίου ορισμένου χρόνου (8μηνη σύμβαση)
2	ΔΕ Οδηγών	Ιδιωτικού δικαίου ορισμένου χρόνου (4μηνη σύμβαση)
7	ΥΕ Εργατών Καθαριότητας	Ιδιωτικού δικαίου ορισμένου χρόνου (4μηνη σύμβαση)

#### Τμήμα Συντηρήσεων Έργων και Πολιτικής Προστασίας

Πλήθος	Επίπεδο Εκπαίδευσης (ΠΕ, ΤΕ, ΔΕ, ΥΕ) Κλάδος & Ειδικότητα	Σχέση Εργασίας( Οργανικές θέσεις μόνιμου προσωπικού, Προσωποπαγείς θέσεις μόνιμου προσωπικού, Ειδικές Θέσεις, ΙΔΑΧ, ΙΔΟΧ)
1	ΠΕ Αγρονόμων Τοπογράφων Μηχανικών	Οργανικές θέσεις μόνιμου προσωπικού

1	ΠΕ Διοικητικού	Οργανικές θέσεις μόνιμου προσωπικού
1	ΤΕ Εργοδηγών	Οργανικές θέσεις μόνιμου προσωπικού
1	ΤΕ Μηχανικών Δομικών Έργων	Οργανικές θέσεις μόνιμου προσωπικού
3	ΔΕ Χειριστών	Οργανικές θέσεις μόνιμου προσωπικού
1	ΔΕ Χειριστών	Ιδιωτικού Δικαίου Αορίστου Χρόνου
4	ΔΕ Τεχνιτών Υδραυλικών	Οργανικές θέσεις μόνιμου προσωπικού
2	ΔΕ Ηλεκτρολόγων	Οργανικές θέσεις μόνιμου προσωπικού
1	ΔΕ Ηλεκτρολόγων	Ιδιωτικού Δικαίου Αορίστου Χρόνου
2	ΔΕ Οδηγών	Οργανικές θέσεις μόνιμου προσωπικού
2	ΔΕ Τεχνιτών Οδοποιίας	Οργανικές θέσεις μόνιμου προσωπικού
1	ΔΕ Χειριστών Καλαθοφόρου	Οργανικές θέσεις μόνιμου προσωπικού
1	ΔΕ Τεχνιτών	Οργανικές θέσεις μόνιμου προσωπικού
1	ΥΕ Βοηθών Ηλεκτρολόγων	Ιδιωτικού Δικαίου Αορίστου Χρόνου
1	ΔΕ Τεχνιτών Ελαιοχρωματιστών	Οργανικές θέσεις μόνιμου προσωπικού
1	ΥΕ Εργατών Καθαριότητας	Ιδιωτικού Δικαίου Αορίστου Χρόνου
1	ΥΕ Εργατών Ξυλουργών	Ιδιωτικού Δικαίου Αορίστου Χρόνου
1	ΥΕ Γενικών Καθηκόντων	Αποσπασμένος Από ΔΕΥΑΙ
1	ΥΕ Εργατών Οδοποιίας	Ιδιωτικού Δικαίου Αορίστου Χρόνου
1	ΔΕ Σιδηρουργών	Οργανικές θέσεις μόνιμου προσωπικού

### Τμήμα Διαχείρισης και Συντήρησης Οχημάτων

Πλήθος	Επίπεδο Εκπαίδευσης (ΠΕ, ΤΕ, ΔΕ, ΥΕ) Κλάδος & Ειδικότητα	Σχέση Εργασίας( Οργανικές θέσεις μόνιμου προσωπικού, Προσωποπαγείς θέσεις μόνιμου προσωπικού, Ειδικές Θέσεις, ΙΔΑΧ, ΙΔΟΧ)
1	ΠΕ ΗΛΕΚΤΡΟΛΟΓΩΝ ΜΗΧΑΝΙΚΩΝ	ΜΟΝΙΜΟΣ
1	ΤΕ ΜΗΧ/ΚΟΣ ΟΧΗΜΑΤΩΝ	ΙΔΑΧ
2	ΔΕ ΤΕΧΝΙΤΩΝ ΜΗΧΑΝ/ΤΩΝ	ΙΔΑΧ
3	ΔΕ ΦΥΛΑΚΩΝ	ΙΔΑΧ
2	ΔΕ ΔΙΟΙΚΗΤΙΚΟΥ	ΜΟΝΙΜΟΣ
2	ΔΕ ΤΕΧΝΙΤΩΝ ΜΗΧΑΝ/ΤΩΝ	ΜΟΝΙΜΟΣ
1	ΔΕ ΦΑΝΟΠΟΙΟΣ ΒΑΦΕΑΣ	ΜΟΝΙΜΟΣ
1	ΔΕ ΗΛΕΚΤΡΟΤΕΧΝΙΤΗΣ ΟΧΗΜΑΤΩΝ	ΜΟΝΙΜΟΣ
1	ΥΕ ΕΡΓΑΤΩΝ ΚΑΘΑΡΙΟΤΗΤΑΣ	ΙΔΑΧ
2	ΤΕΧΝΙΚΟΣ ΟΧΗΜΑΤΩΝ	ΜΑΘΗΤΕΙΑΣ ΕΠΑΛ

### Τμήμα Πρασίνου και Κοιμητηρίων

Πλήθος	Επίπεδο Εκπαίδευσης (ΠΕ, ΤΕ, ΔΕ, ΥΕ) Κλάδος & Ειδικότητα	Σχέση Εργασίας( Οργανικές θέσεις μόνιμου προσωπικού, Προσωποπαγείς θέσεις μόνιμου προσωπικού, Ειδικές Θέσεις, ΙΔΑΧ, ΙΔΟΧ)
1	ΠΕ Γεωπόνων	Οργανικές θέσεις μόνιμου προσωπικού
1	ΠΕ Γεωπόνων	Ιδιωτικού Δικαίου Αορίστου Χρόνου
2	ΤΕ Γεωπόνων	Οργανικές θέσεις μόνιμου προσωπικού
3	ΔΕ Κηπουρών	Οργανικές θέσεις μόνιμου προσωπικού
5	ΔΕ Κηπουρών	Ιδιωτικού Δικαίου Αορίστου Χρόνου
2	ΥΕ Εργατών Κήπων	Οργανικές θέσεις μόνιμου προσωπικού
3	ΥΕ Εργατών Κήπων	Ιδιωτικού Δικαίου Αορίστου Χρόνου
1	ΔΕ Οδηγών	Ιδιωτικού Δικαίου Αορίστου Χρόνου
1	ΔΕ Τεχνιτών Οδοποιίας	Οργανικές θέσεις μόνιμου προσωπικού
2	ΔΕ Τεχνιτών Υδραυλικών	Οργανικές θέσεις μόνιμου προσωπικού
1	ΔΕ Τεχνιτών Υδραυλικών	Ιδιωτικού Δικαίου Αορίστου Χρόνου
2	ΥΕ Εργατών Καθαριότητας	Ιδιωτικού Δικαίου Αορίστου Χρόνου

**ΚΡΙΣΙΜΑ ΖΗΤΗΜΑΤΑ ΕΣΩΤΕΡΙΚΗΣ ΑΝΑΠΤΥΞΗΣ ΤΗΣ ΔΙΕΥΘΥΝΣΗΣ**

Τα κρίσιμα ζητήματα ανάπτυξης του Τμήματος Διαχείρισης & Συντήρησης Οχημάτων τα οποία πρέπει να αντιμετωπιστούν από τον Δήμο Ιωαννιτών κατά την επόμενη μεσοπρόθεσμη περίοδο, ιεραρχημένα κατά σειρά προτεραιότητας, είναι τα εξής:

1. Τίθεται επιτακτικά η μεταφορά του εργοταξίου σε άλλο σημείο με όλες τις προδιαγραφές ενός σύγχρονου εργοταξίου. Έως ότου πραγματοποιηθεί αυτό να ληφθούν άμεσα μέτρα φύλαξης με τοποθέτηση συστήματος παρακολούθησης (κάμερες) περιμετρικά του εργοταξίου και με υψηλή ευκρίνεια ως προς την καταγραφή. Επίσης ως ότου γίνει η μεταφορά του εργοταξίου πρέπει να τοποθετηθεί θέρμανση και εξαερισμός στο συνεργείο επισκευής οχημάτων.
2. Να υπάρξει (ON-LINE) σύνδεση της κεντρικής αποθήκης με το Τμήμα Οχημάτων έτσι ώστε να υπάρχει ενημέρωση ως προς τι εξάγεται από την αποθήκη και τοποθετείται κοστολογημένο σε κάθε όχημα καθώς η τελική εικόνα που παρουσιάζεται δεν ανταποκρίνεται στην πραγματικότητα, έτσι ώστε να αξιολογείται με οικονομικά κριτήρια η λειτουργία ολόκληρου του στόλου αλλά και ξεχωριστά για κάθε όχημα.
3. Κρίνεται απαραίτητη η ανανέωση του μηχανολογικού εξοπλισμού του Δήμου με καινούρια οχήματα αντιρρυπαντικής τεχνολογίας (EuroVI, ηλεκτροκίνητα κ.λ.π.), ώστε να καλυφθούν οι ανάγκες ενός διευρυμένου και σύγχρονου Δήμου για την επόμενη δεκαετία (είναι σε εκκρεμότητα διαγωνιστική διαδικασία για την προμήθεια νέων οχημάτων).
4. Να αναβαθμιστεί η ποιότητα εργασίας του προσωπικού.
5. Να γίνει πρόσληψη εξειδικευμένου προσωπικού ορισμένων ειδικοτήτων, όπως ηλεκτροτεχνίτη οχημάτων, φανοποιού αμαξωμάτων και φυλάκων.

Τα κρίσιμα ζητήματα ανάπτυξης του Τμήματος Καθαριότητας και Ανακύκλωσης τα οποία πρέπει να αντιμετωπιστούν από τον Δήμο Ιωαννιτών κατά την επόμενη μεσοπρόθεσμη περίοδο, ιεραρχημένα κατά σειρά προτεραιότητας, είναι τα εξής:

1. Μετεγκατάσταση εργοταξίου.
2. Στελέχωση υπηρεσιών.
3. Λειτουργία αποκεντρωμένων τμημάτων.
4. Λειτουργία γραμματείας.

Τα κρίσιμα ζητήματα ανάπτυξης της υπηρεσίας πρασίνου και της υπηρεσίας κοιμητηρίων του Τμήματος Πρασίνου & Κοιμητηρίων της Διεύθυνσης Καθαριότητας, Ανακύκλωσης, Συντήρησης Έργων και Πρασίνου, τα οποία πρέπει να αντιμετωπιστούν από τον Δήμο Ιωαννιτών κατά την επόμενη μεσοπρόθεσμη περίοδο, ιεραρχημένα κατά σειρά προτεραιότητας, είναι τα εξής:

1. Η σοβαρότατη έλλειψη προσωπικού και στις δύο υπηρεσίες που τείνει να προκαλέσει ανυπέβλητα προβλήματα στην λειτουργία και την ανταπόκριση των υπηρεσιών στις καθ' ύλην αρμοδιότητές τους.  
Σε συνολικό αριθμό 14 απασχολούμενων ειδικότητας εργατοτεχνικού προσωπικού στην ουσία εργασιακά αποδίδουν οι 10 καθώς υπάρχουν άτομα με μακροχρόνια αναρρωτική άδεια (1), με σοβαρές χρόνιες παθήσεις (3), κ.λπ.  
Από τους υφιστάμενους 8 εργαζόμενους που απασχολούνται σε τεχνικές εργασίες πρασίνου οι 5 βρίσκονται στα όρια συνταξιοδότησης, ενώ οι υφιστάμενοι 6 εργάτες σχεδόν στο σύνολό τους, με 1-2 εξαιρέσεις είναι περιορισμένων δυνατοτήτων σε ότι αφορά τις εργασίες συντήρησης πρασίνου.  
Από το 2016 έχουν αποχωρήσει, λόγω συνταξιοδότησης ή άλλων λόγων, τρεις απασχολούμενοι από την υπηρεσία πρασίνου και δύο απασχολούμενοι από την υπηρεσία κοιμητηρίων.  
Σύμφωνα και με την από 12/03/2020 λεπτομερή και αναλυτική εισήγησή μας προς την Οικονομική Επιτροπή του Δήμου Ιωαννιτών, το απαιτούμενο κατ' ελάχιστο εργατοτεχνικό προσωπικό στην υπηρεσία πρασίνου ανέρχεται σε σαράντα πέντε (45) άτομα, ενώ απαιτούνται τουλάχιστον τέσσερις (4) απασχολούμενοι στην υπηρεσία κοιμητηρίων (εργασία από την αυγή έως τη δύση του ηλίου, εκτάκτως κατά τα σαββατοκύριακα και τις αργίες, κ.λπ.)
2. Οι ελλείψεις σε κτηριολογικό, τεχνολογικό, ψηφιακό εξοπλισμό.  
Οι υφιστάμενες κτηριακές εγκαταστάσεις του εργοταξίου του Δήμου Ιωαννιτών όπου εδρεύει η υπηρεσία μας κρίνονται όχι μόνο ως ανεπαρκείς αλλά και ως ακατάλληλες για τη λειτουργία των υπηρεσιών που στεγάζουν (ανεπαρκείς και κακοσυντηρημένοι χώροι, εστίες μόλυνσης, ύπαρξη τρωκτικών, κ.λπ.).
3. Επιτακτική είναι η εξασφάλιση των απαραίτητων κονδυλίων που θα παρέχουν την δυνατότητα επικουρικής εργολαβικής ανάθεσης εργασιών πρασίνου σε όλο το Δήμο Ιωαννιτών σε περίπτωση που δεν υπάρξει η άμεση πλήρωση των απαιτούμενων θέσεων τακτικού προσωπικού.

Τα κρίσιμα ζητήματα ανάπτυξης της υπηρεσίας του Τμήματος Συντήρησης Έργων & Πολιτικής Προστασίας τα οποία πρέπει να



αντιμετωπιστούν από τον Δήμο Ιωαννιτών κατά την επόμενη μεσοπρόθεσμη περίοδο, ιεραρχημένα κατά σειρά προτεραιότητας, είναι τα εξής:

1. Η σοβαρότατη έλλειψη προσωπικού και στις δύο υπηρεσίες που τείνει να προκαλέσει ανυπέβλητα προβλήματα στην λειτουργία και την ανταπόκριση των υπηρεσιών στις καθ' ύλην αρμοδιότητές τους.  
Σε συνολικό αριθμό 24 απασχολούμενων ειδικότητας εργατοτεχνικού προσωπικού στην ουσία εργασιακά αποδίδουν οι 21 καθώς υπάρχουν άτομα με μακροχρόνια αναρρωτική άδεια (1), με σοβαρές χρόνιες παθήσεις (2), κ.λπ.  
Από τους υφιστάμενους εργαζόμενους που απασχολούνται σε τεχνικές εργασίες πολλοί βρίσκονται στα όρια συνταξιοδότησης
2. Οι ελλείψεις σε κτηριολογικό, τεχνολογικό, ψηφιακό εξοπλισμό.  
Οι υφιστάμενες κτιριακές εγκαταστάσεις του εργοταξίου του Δήμου Ιωαννιτών όπου εδρεύει η υπηρεσία μας κρίνονται όχι μόνο ως ανεπαρκείς αλλά και ως ακατάλληλες για τη λειτουργία των υπηρεσιών που στεγάζουν (ανεπαρκείς και κακοσυντηρημένοι χώροι, εστίες μόλυνσεως, ύπαρξη τρωκτικών, κ.λπ.).

Επιτακτική είναι η εξασφάλιση των απαραίτητων κονδυλίων που θα παρέχουν την δυνατότητα επικουρικής εργολαβικής ανάθεσης εργασιών σε όλο το Δήμο Ιωαννιτών σε περίπτωση που δεν υπάρξει η άμεση πλήρωση των απαιτούμενων θέσεων τακτικού προσωπικού.

## Διεύθυνση Περιβάλλοντος και Πολεοδομίας

Η Διεύθυνση Περιβάλλοντος και Πολεοδομίας είναι αρμόδια για:

1. Την προστασία και αναβάθμιση του τοπικού φυσικού, αρχιτεκτονικού και πολιτιστικού περιβάλλοντος, με τη λήψη των καταλλήλων μέτρων και τη ρύθμιση των σχετικών δραστηριοτήτων.
2. Την εφαρμογή του πολεοδομικού σχεδιασμού.
3. Την έκδοση και έλεγχο της εφαρμογής των οικοδομικών αδειών.
4. Τον έλεγχο των αυθαίρετων κατασκευών.
5. Οι συγκεκριμένες αρμοδιότητες της Διεύθυνσης στο πλαίσιο της αποστολής της, καθορίζονται από τις ισχύουσες διατάξεις Νόμων, Διαταγμάτων και Υπουργικών Αποφάσεων.

Το οργανόγραμμα είναι το ακόλουθο:

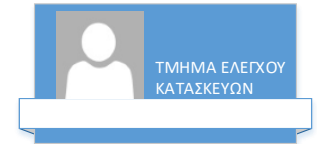
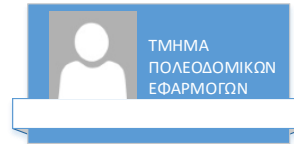
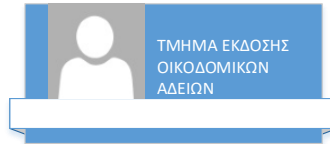
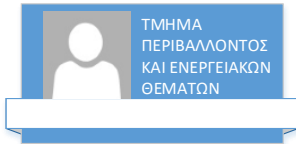
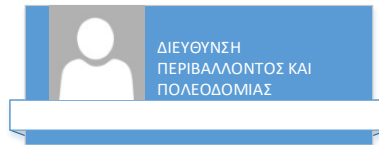

## Διεύθυνση Περιβάλλοντος και Πολεοδομίας

### Τμήμα Περιβάλλοντος και Ενεργειακών Θεμάτων

Πλήθος	Επίπεδο Εκπαίδευσης (ΠΕ, ΤΕ, ΔΕ, ΥΕ) Κλάδος & Ειδικότητα	Σχέση Εργασίας( Οργανικές θέσεις μόνιμου προσωπικού, Προσωποπαγείς θέσεις μόνιμου προσωπικού, Ειδικές Θέσεις, ΙΔΑΧ, ΙΔΟΧ)
1	ΠΕ Γεωτεχνικών- Γεωπόνος	Οργανική θέση μόνιμου προσωπικού
1	ΠΕ Μηχανικών- Μηχανολόγος Μηχανικός	Οργανική θέση μόνιμου προσωπικού
1	ΤΕ Εργοδηγών χωρίς πτυχίο	Οργανική θέση μόνιμου προσωπικού

### Τμήμα Οικοδομικών Αδειών

Πλήθος	Επίπεδο Εκπαίδευσης (ΠΕ, ΤΕ, ΔΕ, ΥΕ) Κλάδος & Ειδικότητα	Σχέση Εργασίας( Οργανικές θέσεις μόνιμου προσωπικού, Προσωποπαγείς θέσεις μόνιμου προσωπικού, Ειδικές Θέσεις, ΙΔΑΧ, ΙΔΟΧ)
2	ΠΕ Τοπογράφων Μηχανικών	Οργανική θέση μόνιμου προσωπικού
1	ΠΕ Πολιτικών Μηχανικών	Οργανική θέση μόνιμου προσωπικού
1	ΤΕ Πολιτικών Μηχανικών	Οργανική θέση μόνιμου προσωπικού
1	ΠΕ Διοικητικού	Οργανική θέση μόνιμου προσωπικού
2	ΔΕ Κλητήρων	Οργανική θέση μόνιμου προσωπικού
2	ΔΕ Διοικητικού	Οργανική θέση μόνιμου προσωπικού
1	ΔΕ Τεχνικών Ηλ/γίας, Μηχ/γίας, Ηλ/κης	Οργανική θέση μόνιμου προσωπικού
1	ΔΕ Προσωπικού Η/Υ	Οργανική θέση μόνιμου προσωπικού

### Τμήμα Πολεοδομικών Εφαρμογών

Πλήθος	Επίπεδο Εκπαίδευσης (ΠΕ, ΤΕ, ΔΕ, ΥΕ) Κλάδος & Ειδικότητα	Σχέση Εργασίας( Οργανικές θέσεις μόνιμου προσωπικού, Προσωποπαγείς θέσεις μόνιμου προσωπικού, Ειδικές Θέσεις, ΙΔΑΧ, ΙΔΟΧ)
2	ΠΕ Τοπογράφων Μηχανικών	Οργανική θέση μόνιμου προσωπικού
1	ΠΕ Αρχιτεκτόνων Μηχανικών	Οργανική θέση μόνιμου προσωπικού
1	ΠΕ Πολιτικών Μηχανικών	Οργανική θέση μόνιμου προσωπικού
1	ΤΕ Μηχανικών Συγκ. & Υδραυλ. Έργων	Οργανική θέση μόνιμου προσωπικού

### Τμήμα Ελέγχου Κατασκευών

Πλήθος	Επίπεδο Εκπαίδευσης (ΠΕ, ΤΕ, ΔΕ, ΥΕ) Κλάδος & Ειδικότητα	Σχέση Εργασίας( Οργανικές θέσεις μόνιμου προσωπικού, Προσωποπαγείς θέσεις μόνιμου προσωπικού, Ειδικές Θέσεις, ΙΔΑΧ, ΙΔΟΧ)
3	ΠΕ Πολιτικών Μηχανικών	Οργανική θέση μόνιμου προσωπικού
2	ΔΕ Δομικών Έργων	Οργανική θέση μόνιμου προσωπικού

1	ΤΕ Ηλ/γων – Μηχ/γων Μηχανικών	Οργανική θέση μόνιμου προσωπικού
1	ΔΕ Κηπουρών (Οδηγός)	Οργανική θέση μόνιμου προσωπικού
<b>ΚΡΙΣΙΜΑ ΖΗΤΗΜΑΤΑ ΕΣΩΤΕΡΙΚΗΣ ΑΝΑΠΤΥΞΗΣ ΤΗΣ ΔΙΕΥΘΥΝΣΗΣ</b>		
<ul style="list-style-type: none"> <li>• Υποστελέχωση και αποδυνάμωση της υπηρεσίας.</li> <li>• Εξασφάλιση κατάλληλης υλικοτεχνικής υποδομής.</li> <li>• Επιμόρφωση προσωπικού με την νέα τεχνολογία.</li> </ul>		

## Διεύθυνση Παιδείας, Δια Βίου Μάθησης, Ισότητας και Πολιτισμού

Η Διεύθυνση Παιδείας, Δια Βίου Μάθησης, Ισότητας και Πολιτισμού είναι αρμόδια για:

1. Την προώθηση και ρύθμιση ζητημάτων της πρωτοβάθμιας και δευτεροβάθμιας εκπαίδευσης.
2. Την προώθηση της Δια Βίου Μάθησης,
3. Το σχεδιασμό και την εφαρμογή προγραμμάτων Πολιτισμού, Αθλητισμού και Νέας Γενιάς.
4. Το σχεδιασμό και την εφαρμογή πολιτικών ισότητας των φύλων.

Οι συγκεκριμένες αρμοδιότητες της Διεύθυνσης στο πλαίσιο της αποστολής της, καθορίζονται από τις ισχύουσες διατάξεις Νόμων, Διαταγμάτων και Υπουργικών Αποφάσεων.

Το οργανόγραμμα είναι το ακόλουθο:

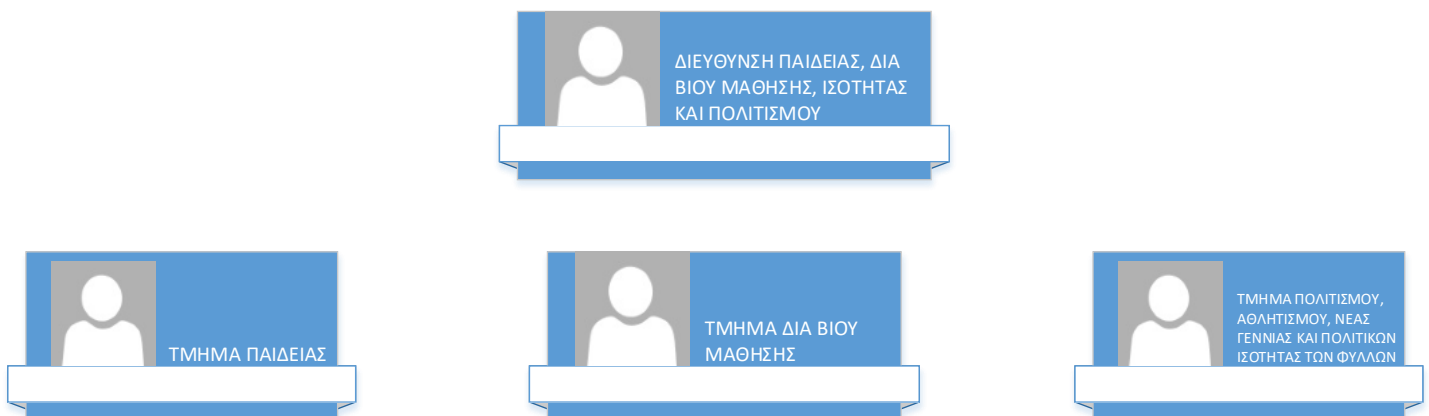

**Διεύθυνση Παιδείας, Δια Βίου Μάθησης, Ισότητας και Πολιτισμού****Τμήμα Παιδείας**

Πλήθος	Επίπεδο Εκπαίδευσης (ΠΕ, ΤΕ, ΔΕ, ΥΕ) Κλάδος & Ειδικότητα	Σχέση Εργασίας( Οργανικές θέσεις μόνιμου προσωπικού, Προσωποπαγείς θέσεις μόνιμου προσωπικού, Ειδικές Θέσεις, ΙΔΑΧ, ΙΔΟΧ)
1	Π.Ε. Διοικητικού – Οικονομικού	Ι.Δ.Α.Χ.
1	Π.Ε. Διοικητικού	ΜΟΝΙΜΗ
1	Δ.Ε. Σχολικών Φυλάκων	Ι.Δ.Α.Χ.
1	ΥΕ Κλητήρων-Θυρωρών-Γενικών Καθηκόντων	Ι.Δ.Α.Χ.
24	ΥΕ Εργατών -Καθαρίστριες Σχολικών Κτιρίων	Ι.Δ.Α.Χ.

**Τμήμα Δια Βίου Μάθησης**

Πλήθος	Επίπεδο Εκπαίδευσης (ΠΕ, ΤΕ, ΔΕ, ΥΕ) Κλάδος & Ειδικότητα	Σχέση Εργασίας( Οργανικές θέσεις μόνιμου προσωπικού, Προσωποπαγείς θέσεις μόνιμου προσωπικού, Ειδικές Θέσεις, ΙΔΑΧ, ΙΔΟΧ)
1	Π.Ε. Διοικητικού	ΙΔΑΧ
1	Δ.Ε. Φυλάκων	ΙΔΑΧ

**Τμήμα Πολιτισμού, Αθλητισμού, Νέας Γενιάς και Πολιτικών Ισότητας των Φύλων**

Πλήθος	Επίπεδο Εκπαίδευσης (ΠΕ, ΤΕ, ΔΕ, ΥΕ) Κλάδος & Ειδικότητα	Σχέση Εργασίας( Οργανικές θέσεις μόνιμου προσωπικού, Προσωποπαγείς θέσεις μόνιμου προσωπικού, Ειδικές Θέσεις, ΙΔΑΧ, ΙΔΟΧ)
1	ΠΕ Εφόρων Βιβλιοθηκών-Πινακοθηκών	Μόνιμο Προσωπικό
1	ΠΕ Διοικητικού	Μόνιμο Προσωπικό
1	ΠΕ Διοικητικού	Μόνιμο Προσωπικό
1	ΠΕ Πολιτικών Μηχανικών	Μόνιμο Προσωπικό
1	ΠΕ Αρχαιονομίας- Βιβλιοθηκομίας	ΙΔΑΧ
3	ΔΕ Συντηρητών Έργων Τέχνης	ΙΔΑΧ
1	ΔΕ Τεχνιτών Οδοποιίας	Μόνιμο Προσωπικό
1	ΔΕ Φυλάκων	ΙΔΑΧ
2	ΥΕ Κλητήρων – Γενικών καθηκόντων	ΙΔΑΧ

**ΚΡΙΣΙΜΑ ΖΗΤΗΜΑΤΑ ΕΣΩΤΕΡΙΚΗΣ ΑΝΑΠΤΥΞΗΣ ΤΗΣ ΔΙΕΥΘΥΝΣΗΣ**

- Έλλειψη προσωπικού. Σύμφωνα με τις επισημάνσεις όλων των προϊσταμένων των Τμημάτων της Διεύθυνσης κρίνεται απαραίτητη η ενίσχυση της Διεύθυνσης με προσωπικό ως εξής:
  - Α) Μία θέση μηχανικού Π.Ε. ή Τ.Ε.
  - Β) Αντικατάσταση των καθαριστριών Σχολικών Κτηρίων που συνταξιοδοτούνται.
  - Γ) Μία θέση Μουσειολόγου για την επιμέλεια των εκθέσεων.
  - Δ) Μία θέση Ειδικότητας Καλών Τεχνών.
  - Ε) Τρεις θέσεις Διοικητικών Υπαλλήλων (μία ανά Τμήμα), Π.Ε., Τ.Ε ή Δ.Ε.
- Ολοκλήρωση της Νομιμοποίησης Σχολικών Κτηρίων. Επισκευές Σχολικών Κτηρίων και Σχολικών Γυμναστηρίων.
- Έλλειψη υλικοτεχνολογικής υποδομής. Σύμφωνα με τις επισημάνσεις όλων των προϊσταμένων των Τμημάτων της Διεύθυνσης κρίσιμα για την εύρυθμη λειτουργία της Διεύθυνσης είναι τα παρακάτω:
  - Α) Εκσυγχρονισμός του Δικτύου Η/Υ της Διεύθυνσης (καλωδίωση router κ.τ.λ.).
  - Β) Αναβάθμιση των Η/Υ της Διεύθυνσης (νέο λειτουργικό σύστημα).
  - Γ) Προμήθεια εξοπλισμού Μηχανογράφησης και Εκτυπώσεων (τουλάχιστον δύο σύγχρονα φωτοτυπικά πολυμηχανήματα).
  - Δ) Προμήθεια τηλεφωνικού κέντρου.
  - Ε) Ανανέωση της επίπλωσης των Τμημάτων της Διεύθυνσης και εργασίες ελαιοχρωματισμών. Δεν έχει γίνει κάτι σχετικό κατά την τελευταία πενταετία τουλάχιστον.

## Εποπτευόμενοι Φορείς

### Δημοτικό Ραδιόφωνο

Το Δημοτικό Ραδιόφωνο Ιωαννίνων ιδρύθηκε με απόφαση του Δημοτικού Συμβουλίου Ιωαννίνων και λειτουργεί ανελλιπώς από τον Ιούνιο του 1989. Ιδιαίτερη έμφαση δίνεται στην παρουσίαση κυρίως της τοπικής επικαιρότητας, της φωνής των τοπικών συλλόγων και συλλογικοτήτων, των δραστηριοτήτων του Πανεπιστημίου Ιωαννίνων και του ΤΕΙ Ηπείρου ενώ σε απευθείας σύνδεση μεταδίδονται όλες οι συνεδριάσεις του Δημοτικού Συμβουλίου Ιωαννίνων, χωρίς ωστόσο να απουσιάζει και η κεντρική πολιτική σκηνή. Ταυτόχρονα το Δημοτικό Ραδιόφωνο Ιωαννίνων “προσφέρει” στους ακροατές του όλων των ειδών τα μουσικά ακούσματα, εκπομπές λόγου και εκπομπές με τις δραστηριότητες συλλόγων και φορέων.

### Δημοτικό Ραδιόφωνο Ιωαννίνων

Πλήθος	Επίπεδο Εκπαίδευσης (ΠΕ, ΤΕ, ΔΕ, ΥΕ) Κλάδος & Ειδικότητα	Σχέση Εργασίας( Οργανικές θέσεις μόνιμου προσωπικού, Προσωποπαγείς θέσεις μόνιμου προσωπικού, Ειδικές Θέσεις, ΙΔΑΧ, ΙΔΟΧ)
2	Π.Ε ΔΗΜΟΣΙΟΓΡΑΦΟΙ	ΑΟΡΙΣΤΟΥ ΧΡΟΝΟΥ
1	Δ.Ε ΔΗΜΟΣΙΟΓΡΑΦΟΣ	ΑΟΡΙΣΤΟΥ ΧΡΟΝΟΥ
1	Τ.Ε ΛΟΓΙΣΤΩΝ	ΑΟΡΙΣΤΟΥ ΧΡΟΝΟΥ
2	Δ.Ε ΤΕΧΝΙΚΟΙ - ΗΧΟΛΗΠΤΕΣ	ΑΟΡΙΣΤΟΥ ΧΡΟΝΟΥ

#### ΚΡΙΣΙΜΑ ΖΗΤΗΜΑΤΑ ΕΣΩΤΕΡΙΚΗΣ ΑΝΑΠΤΥΞΗΣ

Τα κρίσιμότερα ζητήματα εσωτερικής ανάπτυξης είναι: η πρόσληψη προσωπικού για τεχνικό, δημοσιογραφικό και διοικητικό προσωπικό καθώς έχει αρχίσει η διαδικασία συνταξιοδότησης και θα πρέπει να ληφθεί μέριμνα από τον Δήμο Ιωαννιτών για τη συνέχιση της ομαλής λειτουργίας του Δημοτικού Ραδιοφώνου και ο εκσυγχρονισμός στο κέντρο εκπομπής λιγγιάδων με σύγχρονα μηχανήματα και αντικατάσταση παλαιών συσκευών ήχου και παραγωγής εκπομπών και ηχογραφήσεων στις εγκαταστάσεις του σταθμού.

### Ζωγράφειος Οίκος Ευγηρίας

Το Νομικό Πρόσωπο Δημοσίου Δικαίου ‘Ζωγράφειος Οίκος Ευγηρίας’ του Δήμου Ιωαννιτών λειτούργησε το 2010 προκειμένου να προσφέρει τις υπηρεσίες του στον τομέα της τρίτης ηλικίας, βασιζόμενο στην αγάπη των ιδρυτών

και του προσωπικού του, για τους ηλικιωμένους. Σήμερα λειτουργεί βάση προγραμματικής σύμβασης με το 'Γηροκομείο Ζωσιμάδων' Ιωαννίνων το οποίο έχει την ευθύνη φροντίδας των φιλοξενούμενων.

### Ζωγράφειος Οίκος Ευγηρίας

Πλήθος	Επίπεδο Εκπαίδευσης (ΠΕ, ΤΕ, ΔΕ, ΥΕ) Κλάδος & Ειδικότητα	Σχέση Εργασίας( Οργανικές θέσεις μόνιμου προσωπικού, Προσωποπαγείς θέσεις μόνιμου προσωπικού, Ειδικές Θέσεις, ΙΔΑΧ, ΙΔΟΧ)
1	ΠΕ ΔΙΟΙΚΗΤΙΚΟΥ	ΜΟΝΙΜΟ ΠΡΟΣΩΠΙΚΟ
2	ΔΕ ΔΙΟΙΚΗΤΙΚΟΥ	ΙΔΑΧ
1	ΔΕ ΜΑΓΕΙΡΩΝ	ΙΔΑΧ
1	ΥΕ ΦΥΛΑΚΩΝ-ΝΥΧΤΟΦΥΛΑΚΩΝ	ΙΔΑΧ
1	ΥΕ ΚΛΗΤΗΡΩΝ	ΙΔΑΧ

### ΚΡΙΣΙΜΑ ΖΗΤΗΜΑΤΑ ΕΣΩΤΕΡΙΚΗΣ ΑΝΑΠΤΥΞΗΣ

Ο περιορισμός της αυτόνομης λειτουργίας του Ζωγράφειου Οίκου Ευγηρίας δημιουργεί περιορισμούς, τόσο οικονομικούς, όσο και λειτουργικούς.

Η έλλειψη προσωπικού, η μη επαρκής επιχορήγηση χρήζουν άμεσης λύσης για την ομαλή λειτουργία του ΝΠΔΔ του Δήμου Ιωαννιτών.

### Δημοτική Επιχείρηση Ύδρευσης Αποχέτευσης Ιωαννίνων

### Δημοτική Επιχείρηση Ύδρευσης-Αποχέτευσης Ιωαννίνων

Πλήθος	Επίπεδο Εκπαίδευσης (ΠΕ, ΤΕ, ΔΕ, ΥΕ) Κλάδος & Ειδικότητα	Σχέση Εργασίας( Οργανικές θέσεις μόνιμου προσωπικού, Προσωποπαγείς θέσεις μόνιμου προσωπικού, Ειδικές Θέσεις, ΙΔΑΧ, ΙΔΟΧ)
	Πανεπιστημιακής εκπαίδευσης	
7	ΠΕ_Πολιτικοί Μηχανικοί /Αγρονόμοι/Τοπογράφοι Μηχανικοί	Ιδιωτικού δικαίου Αορίστου Χρόνου

2	ΠΕ Μηχανολόγοι Μηχανικοί	Ιδιωτικού δικαίου Αορίστου Χρόνου
1	ΠΕ Χημικοί Μηχανικοί	Ιδιωτικού δικαίου Αορίστου Χρόνου
2	ΠΕ Γεωλόγοι	Ιδιωτικού δικαίου Αορίστου Χρόνου
1	ΠΕ Περιβάλλοντος	Ιδιωτικού δικαίου Αορίστου Χρόνου
5	ΠΕ Οικονομολόγοι	Ιδιωτικού δικαίου Αορίστου Χρόνου
4	ΠΕ Διοικητικοί	Ιδιωτικού δικαίου Αορίστου Χρόνου
1	ΤΕ Οικονομικής κατεύθυνσης	Ιδιωτικού δικαίου Αορίστου Χρόνου
4	ΤΕ Μηχ/γοι Μηχανικοί	Ιδιωτικού δικαίου Αορίστου Χρόνου
2	ΤΕ Ηλεκτρ/γοι Μηχανικοί	Ιδιωτικού δικαίου Αορίστου Χρόνου
1	ΤΕ Πολιτικοί Μηχανικοί	Ιδιωτικού δικαίου Αορίστου Χρόνου
1	ΤΕ Δασοπόνιοι	Ιδιωτικού δικαίου Αορίστου Χρόνου
1	ΤΕ Υγιειονομικοί	Ιδιωτικού δικαίου Αορίστου Χρόνου
2	ΔΕ Λογιστές	Ιδιωτικού δικαίου Αορίστου Χρόνου
9	ΔΕ Ταμίας	Ιδιωτικού δικαίου Αορίστου Χρόνου
2	ΔΕ Σχεδιαστές	Ιδιωτικού δικαίου Αορίστου Χρόνου
41	ΔΕ Διοικητικού	Ιδιωτικού δικαίου Αορίστου Χρόνου
8	ΔΕ Χειριστής ΗΥ/Ηλεκτρ. Μηχ/νών Γραφείου	Ιδιωτικού δικαίου Αορίστου Χρόνου
9	ΔΕ Οδηγός	Ιδιωτικού δικαίου Αορίστου Χρόνου
5	ΔΕ Χειριστής ειδικού οχήματος	Ιδιωτικού δικαίου Αορίστου Χρόνου
4	ΔΕ Χειριστής Μηχ/τος Έργου	Ιδιωτικού δικαίου Αορίστου Χρόνου
4	ΥΕ Τεχνίτες Η/Μ	Ιδιωτικού δικαίου Αορίστου Χρόνου
7	ΔΕ Ηλεκτρολόγοι/Χειριστές Εγκαταστάσεων	Ιδιωτικού δικαίου Αορίστου Χρόνου
14	ΔΕ Τεχνίτες Υδραυλικοί	Ιδιωτικού δικαίου Αορίστου Χρόνου
8	ΥΕ Καταμετρητής	Ιδιωτικού δικαίου Αορίστου Χρόνου
3	ΥΕ Βοηθοί Χειριστές	Ιδιωτικού δικαίου Αορίστου Χρόνου
1	ΥΕ ΚΑΘΑΡΙΣΤΡΙΕΣ	Ιδιωτικού δικαίου Αορίστου Χρόνου
20	ΥΕ Εργάτες	Ιδιωτικού δικαίου Αορίστου Χρόνου
2	ΔΕ Κλητήρες	Ιδιωτικού δικαίου Αορίστου Χρόνου

## ΚΡΙΣΙΜΑ ΖΗΤΗΜΑΤΑ ΕΣΩΤΕΡΙΚΗΣ ΑΝΑΠΤΥΞΗΣ

Γενικά, η στρατηγική και οι προτεραιότητες της ΔΕΥΑ Ιωαννίνων προκύπτουν ουσιαστικά από τις υποχρεώσεις της που απορρέουν από την εφαρμογή των όρων του ν\_1069/1980 όπως έχει τροποποιηθεί και ισχύει σήμερα. Με γνώμονα λοιπόν την βελτιστοποίηση των υφιστάμενων δραστηριοτήτων και την ταυτόχρονη συντονισμένη ανάπτυξη που είναι βασικά προσανατολισμένη στην καλύτερη εξυπηρέτηση του πελάτη/δημότη η στρατηγική της επιχείρησης οριοθετείται στο πλαίσιο **τριών βασικών αρχών βιωσιμότητας** :



Αναλύοντας λοιπόν τα δεδομένα των χρηματοοικονομικών καταστάσεων της επιχείρησης την περασμένη πενταετία προκύπτει ότι τα **βασικότερα κέντρα κόστους**, στον κύκλο εργασιών διαχείρισης των υποδομών της επιχείρησης έχουν να κάνουν με :

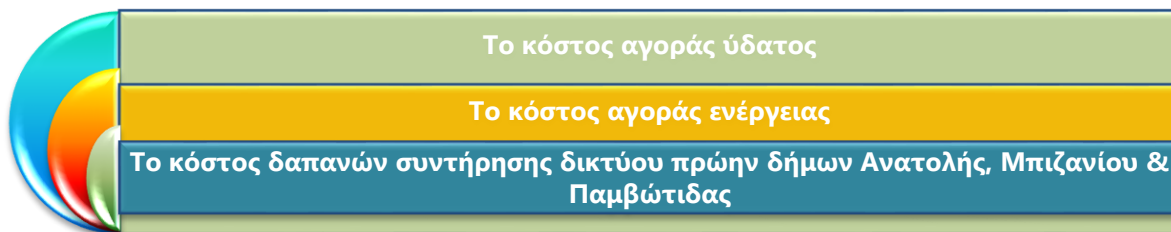

Έχοντας λοιπόν η ΔΕΥΑ Ιωαννίνων εκτελέσει σε ένα μεγάλο βαθμό το σχεδιασμό της σε υποδομές αποχέτευσης, καλύπτοντας ουσιαστικά τις απαιτήσεις που απορρέουν από τους όρους της κοινοτικής οδηγίας 91/271/ΕΟΚ για την υλοποίηση των βασικών υποδομών σε οικισμούς Γ' προτεραιότητας θα πρέπει να θέσει ως κύριο στρατηγικό της στόχο για την περίοδο 2020-2024 την ολοκλήρωση του σχεδιασμού στον τομέα της αποχέτευσης σε μικρότερους πληθυσμιακά οικισμούς αλλά και την **ανάπτυξη ανάλογου σχεδίου δράσης στους τομείς της ύδρευσης και της διαχείρισης ομβρίων υδάτων**.

Αναλυτικά οι πρωταρχικές παρεμβάσεις για την καθολική αναβάθμιση της επιχείρησης παρατίθενται στο διάγραμμα που ακολουθεί και αφορούν :



την επιτάχυνση υλοποίησης των προγραμματισμένων δράσεων οι οποίες έχουν ενταχθεί σε συγχρηματοδοτούμενες πράξεις – άμεση συμβασιοποίηση έργων,

την αναβάθμιση λειτουργίας του βιολογικού καθαρισμού

την επικαιροποίηση του σχεδιασμού της διαχείρισης και ανάπτυξης των υποδομών ύδρευσης, με κύριο στόχο την αποδέσμευση της επιχείρησης από το ΣΥΔΛΙ και την ελάττωση των εξόδων αγοράς ύδατος,

την επικαιροποίηση του σχεδίου διαχείρισης και διάθεσης ιλύος της ΕΕΛ Ιωαννίνων,

τον εξορθολογισμό των εξόδων που αφορούν τις παρεμβάσεις στις βλάβες του δικτύου – κυρίως της ύδρευσης - με προμήθεια νέων μέσων αλλά και με πρόσληψη ή/και κατάρτιση του υφιστάμενου προσωπικού,

τη βελτίωση του ενεργειακού αποτυπώματος της επιχείρησης τις οποίες οι εγκαταστάσεις είναι οι πιο ενεργοβόρες στο Δήμο Ιωαννιτών, βάσει των πρόσφατων συμπερασμάτων της μελέτης για την ανάπτυξη του ΣΒΔΕ Δήμου Ιωαννιτών,

την ανανέωση και τον εκσυγχρονισμό του συνόλου των εγκαταστάσεων και υποδομών της ΔΕΥΑ Ιωαννίνων.

την ολοκλήρωση της μηχανογραφικής αναβάθμισης των υπηρεσιών και τη βελτιστοποίηση των εσωτερικών διαδικασιών καθώς και την ανάπτυξη κατάλληλων μηχανισμών παρακολούθησής τους,

την εφαρμογή συστήματος πιστοποίησης και ασφάλειας σε όλο το εύρος των διαδικασιών της ΔΕΥΑ Ιωαννίνων, (εφαρμογή Κανονισμού περί προστασίας Προσωπικών Δεδομένων), καθώς και η ανάπτυξη μηχανισμών παρακολούθησής τους,

την ανάπτυξη δράσεων προβολής της επιχείρησης και προώθησης των προϊόντων της.

Στο σημείο αυτό βέβαια θα πρέπει επίσης να επισημανθεί ότι επιβάλλεται **ΑΜΕΣΑ** η επικαιροποίηση και σύνταξη **νέας μελέτης κόστους-οφέλους** αλλά και **συνολικής μελέτης τεκμηρίωσης της τιμολογιακής πολιτικής της ΔΕΥΑ Ιωαννίνων**, στην οποία θα ληφθεί υπόψη πέρα το οικονομικό κόστος διαχείρισης και διάθεσης του πόρου και το περιβαλλοντικό κόστος της υπολεκάνης υδροδότησης της Κρύας (το κόστος ανάκτησης πόρου θεωρείται μηδέν για το υδατικό διαμέρισμα της Ηπείρου), όπως επιβάλλει η κοινοτική οδηγία 2000/60 για την κοστολόγηση-τιμολόγηση υπηρεσιών ύδατος η οποία ενσωματώνεται στην 1<sup>η</sup> – εγκεκριμένη - αναθεώρηση του Σχεδίου Διαχείρισης Λεκανών Απορροής Ηπείρου, (**Απόσπασμα εγκυκλίου ΕΓΥ, 13.06.2018 « παρ. Α.2. Πάροχοι υπηρεσιών ύδατος, όπως αυτοί αναφέρονται στο άρθρο 3 της εν λόγω Απόφασης.**

Σύμφωνα με τα στοιχεία του 2018 το συνολικό χρηματοοικονομικό κόστος της ΔΕΥΑΙ ανήλθε σε **2,2013 €/m<sup>3</sup>** σε σχέση με την σταθμισμένη μέση τιμή πώλησης του νερού τα **2,2137 €/m<sup>3</sup>** (σύνολο εσόδων πωλήσεων/m<sup>3</sup>κατανάλωσης). Με δεδομένο όμως ότι από τις σχετικές μελέτες που έχουν γίνει στη Περιφέρεια Ηπείρου το συνολικό χρηματοοικονομικό κόστος ύδατος είναι περίπου **2,45 €/m<sup>3</sup>**, ενώ το μέσο σταθμισμένο κόστος (από το εγκεκριμένο ΣΛΑΠ για το Υδατικό διαμέρισμα της Ηπείρου) είναι **1,7€/m<sup>3</sup>** (με μέσο κόστος για την υπολεκάνη του Καλαμά **1,64 €/m<sup>3</sup>**), τότε είναι προφανές ότι η ΔΕΥΑ Ιωαννίνων θα πρέπει να προβεί σε βελτίωση της τιμολογιακής της πολιτικής, **ειδικά στις περιοχές των πρώην δήμων που ενσωματώθηκαν στο Δήμο Ιωαννιτών με το νόμο Καλλικράτη, και οι οποίοι παρουσιάζουν αποκλίσεις από τα παραπάνω στοιχεία (στοιχεία χρηματοοικονομικών καταστάσεων ΔΕΥΑΙ).** Σε διαφορετική περίπτωση το πλεονασματικό που προκύπτει από τις υπόλοιπες περιοχές δεν θα είναι αρκετό για να καλύψει τις ανάγκες σε νέες υποδομές και αναβάθμιση υφιστάμενων στις παραπάνω

περιοχές.

## Ενιαίες Σχολικές Επιτροπές

Έργο κάθε Σχολικής Επιτροπής είναι:

1. Η διαχείριση των πιστώσεων που της διατίθενται για την κάλυψη των διοικητικών δαπανών λειτουργίας των αντίστοιχων σχολείων (θέρμανσης, φωτισμού, ύδρευσης, τηλεφώνου, αποχέτευσης, αγοράς αναλώσιμων υλικών κ.λπ.).
2. Η αμοιβή καθαριστριών.
3. Η εκτέλεση έργων για την επισκευή και συντήρηση των αντίστοιχων σχολείων και του κάθε είδους εξοπλισμού τους.

### Ενιαία Σχολική Επιτροπή Α' βάρθμιας Εκπαίδευσης

Πλήθος	Επίπεδο Εκπαίδευσης (ΠΕ, ΤΕ, ΔΕ, ΥΕ) Κλάδος & Ειδικότητα	Σχέση Εργασίας (Οργανικές θέσεις μόνιμου προσωπικού, Προσωποπαγείς θέσεις μόνιμου προσωπικού, Ειδικές Θέσεις, ΙΔΑΧ, ΙΔΟΧ)
59	Καθαρίστριες σχολικών κτιρίων (ΔΕ, ΥΕ)	Σύμβαση μίσθωσης έργου

### ΚΡΙΣΙΜΑ ΖΗΤΗΜΑΤΑ ΕΣΩΤΕΡΙΚΗΣ ΑΝΑΠΤΥΞΗΣ

- Βελτίωση και εκσυγχρονισμός των υφιστάμενων υποδομών των σχολικών κτιρίων σε συνεργασία με τις αρμόδιες υπηρεσίες του Δήμου.
- Πρόσληψη προσωπικού - συνεργασία με τις αρμόδιες υπηρεσίες του Δήμου.

### Ενιαία Σχολική Επιτροπή Β' βάρθμιας Εκπαίδευσης

Πλήθος	Επίπεδο Εκπαίδευσης (ΠΕ, ΤΕ, ΔΕ, ΥΕ) Κλάδος & Ειδικότητα	Σχέση Εργασίας (Οργανικές θέσεις μόνιμου προσωπικού, Προσωποπαγείς θέσεις μόνιμου προσωπικού, Ειδικές Θέσεις, ΙΔΑΧ, ΙΔΟΧ)
48	Καθαρίστριες σχολικών κτιρίων (ΔΕ, ΥΕ)	Σύμβαση μίσθωσης έργου
2	Εξωτερικοί συνεργάτες - Οικονομολόγος ΠΕ και Λογιστής ΔΕ	Σύμβαση μίσθωσης έργου

**ΚΡΙΣΙΜΑ ΖΗΤΗΜΑΤΑ ΕΣΩΤΕΡΙΚΗΣ ΑΝΑΠΤΥΞΗΣ**

- Βελτίωση και εκσυγχρονισμός των υφιστάμενων υποδομών των σχολικών κτιρίων σε συνεργασία με τις αρμόδιες υπηρεσίες του Δήμου.
- Βελτίωση και εκσυγχρονισμός των υφιστάμενων υποδομών των σχολικών κτιρίων σε συνεργασία με τις αρμόδιες υπηρεσίες του Δήμου μέσω προγραμμάτων ενεργειακής αναβάθμισης και χρήσης ανανεώσιμων πηγών ενέργειας.
- Βελτίωση – ανανέωση εξοπλισμού και ανάπτυξης -εκσυγχρονισμού των πληροφοριακών και τηλεπικοινωνιακών συστημάτων στα σχολικά κτίρια.
- Τακτοποίηση – νομιμοποίηση σχολικών κτιρίων.
- Πρόσληψη προσωπικού - συνεργασία με τις αρμόδιες υπηρεσίες του Δήμου.
- Αξιοποίηση και ανάπτυξη νέων τεχνολογιών.

**Σπήλαιο Περάματος**

Πρόκειται για ένα Νομικό Πρόσωπο Δημοσίου Δικαίου, το οποίο ασχολείται με τη διαχείριση της εύρυθμης λειτουργίας του σπηλαίου που βρίσκεται στη Δημοτική Ενότητα Περάματος.

**Σπήλαιο Περάματος****Τμήμα Δημοτικής Κατάστασης**

Πλήθος	Επίπεδο Εκπαίδευσης (ΠΕ, ΤΕ, ΔΕ, ΥΕ) Κλάδος & Ειδικότητα	Σχέση Εργασίας( Οργανικές θέσεις μόνιμου προσωπικού, Προσωποπαγείς θέσεις μόνιμου προσωπικού, Ειδικές Θέσεις, ΙΔΑΧ, ΙΔΟΧ)
1	Δ.Ε. Διοικητικός	Οργανική Θέση Μονίμου καλυμμένη
15	Εποχικό Προσωπικού με Αντίτιμο	Κάθε έτος εγκρίνονται ύστερα από απόφαση του Υπουργού Εσωτερικών

**ΚΡΙΣΙΜΑ ΖΗΤΗΜΑΤΑ ΕΣΩΤΕΡΙΚΗΣ ΑΝΑΠΤΥΞΗΣ**

Υποστελέχωση: Υπάρχει μόνο ένας μόνιμος διοικητικός υπάλληλος

**Δημοτική Ανώνυμη Εταιρεία Ακινήτων Ιωαννίνων**

Σκοποί και αντικείμενο της εταιρείας είναι:

1. Η αξιοποίηση της δημοτικής ακίνητης περιουσίας και συγκεκριμένα η συντήρηση, εκμετάλλευση και ανάπτυξη των ακινήτων που ανήκουν στην επιχείρηση ή παραχωρούνται στην επιχείρηση από το Δήμο.
2. Η εκμετάλλευση των κοινόχρηστων χώρων του Δήμου, η χρήση των οποίων θα παραχωρηθεί στην επιχείρηση.
3. Η κατασκευή, εκμετάλλευση, οργάνωση και διαχείριση χώρων στάθμευσης αυτοκινήτων εκτός οδού.

4. Η οργάνωση, διαμόρφωση, εκμετάλλευση και διαχείριση θέσεων ελεγχόμενης στάθμευσης αυτοκινήτων επί του οδοστρώματος .
5. Η εκμετάλλευση μονάδων παραγωγής ηλεκτρικής ενέργειας με διασυνδεδεμένο φωτοβολταϊκό σύστημα.
6. Η εκμετάλλευση της εμπορικής διαφήμισης στο Δήμο.
7. Η απόκτηση ακινήτων για ανάπτυξη και αξιοποίηση.
8. Η διαχείριση και αξιοποίηση ακινήτων που ανήκουν σε Ν.Π.Δ.Δ. ή σε τρίτους.
9. Η παροχή τεχνικών και οικονομικών συμβουλών για θέματα αξιοποίησης ακινήτων.

<b>Δημοτική Ανώνυμη Εταιρεία Ακινήτων Ιωαννίνων (ΔΗ.ΑΝ.ΕΤ.Α.Ι.)</b>		
<b>Τμήμα Δημοτικής Κατάστασης</b>		
<i>Πλήθος</i>	<i>Επίπεδο Εκπαίδευσης (ΠΕ, ΤΕ, ΔΕ, ΥΕ) Κλάδος &amp; Ειδικότητα</i>	<i>Σχέση Εργασίας (Οργανικές θέσεις μόνιμου προσωπικού, Προσωποπαγείς θέσεις μόνιμου προσωπικού, Ειδικές Θέσεις, ΙΔΑΧ, ΙΔΟΧ)</i>
1	ΠΕ Οικονομολόγων	Σύμβαση Ορισμένου Χρόνου
<b>ΚΡΙΣΙΜΑ ΖΗΤΗΜΑΤΑ ΕΣΩΤΕΡΙΚΗΣ ΑΝΑΠΤΥΞΗΣ</b>		
<ul style="list-style-type: none"> <li>• Η στελέχωση της επιχείρησης με μόνιμο προσωπικό και η ανάπτυξη οργανογράμματος και εσωτερικού κανονισμού λειτουργίας.</li> <li>• Η διευθέτηση του συνόλου των δικαστικών εκκρεμοτήτων που βαραίνουν τα ακίνητα που διαχειρίζεται η επιχείρηση.</li> <li>• Η ανάπτυξη δράσεων δικτύωσης και μεταφοράς τεχνογνωσίας με άλλους δημόσιους αναπτυξιακούς φορείς, μέσω προγραμματικών συμβάσεων.</li> <li>• Η υποστήριξη του Δήμου στον συνολικό αναπτυξιακό σχεδιασμό του.</li> <li>• Η ανάπτυξη αναλυτικού business plan για τη βέλτιστη αξιοποίηση των υφιστάμενων ακινήτων που εκμεταλλεύεται η εταιρεία, καθώς και για τις ενέργειες που απαιτούνται, ώστε να διαδραματίσει έναν σημαντικό υποστηρικτικό ρόλο ως Μηχανισμός Ταχείας Ωρίμανσης Έργων και Αναπτυξιακών Σχεδίων του Δήμου Ιωαννιτών. Υπόδειξη των διαθέσιμων χρηματοδοτικών / αναπτυξιακών εργαλείων της Ε.Ε και της Ευρωπαϊκής Τράπεζας Επενδύσεων για την υποστήριξη πιθανών επενδυτικών εγχειρημάτων της εταιρείας.</li> <li>• Η αποσαφήνιση του ιδιοκτησιακού καθεστώτος του ΚΕ.Κ.Ω.Π και των δυνατοτήτων κτηριακής παρέμβασης και κατ' επέκταση της βέλτιστης αξιοποίησής του, από τη ΔΗΑΝΕΤΑΙ.</li> <li>• Η υλοποίηση επένδυσης στον τομέα των Ανανεώσιμων Πηγών Ενέργειας με στόχο τη διαφοροποίηση των πηγών εσόδων της επιχείρησης.</li> <li>• Η συμμετοχή της επιχείρησης ως εταίρος σε συγχρηματοδοτούμενο επιδοτούμενο πρόγραμμα χρηματοδότησης.</li> <li>• Η συμμετοχή σε δράσεις τουριστικής προβολής και εορταστικών εκδηλώσεων του Δήμου Ιωαννιτών με στόχο την εξωστρέφεια της επιχείρησης.</li> <li>• Δημιουργία νέας Διαδημοτικής Αναπτυξιακής Εταιρείας, βάσει του νέου θεσμικού πλαισίου.</li> </ul>		

## Δημοτικό Περιφερειακό Θέατρο Ιωαννίνων

Το Δημοτικό Περιφερειακό Θέατρο Ιωαννίνων ιδρύθηκε το 1983 αποτελώντας τη φυσική συνέχεια του Οργανισμού Ηπειρωτικού Θεάτρου (ΟΗΘ) που το 1976 ξεκίνησε για πρώτη φορά στη χώρα μας (ταυτόχρονα με το Θεσσαλικό Θέατρο) το ανέβασμα επαγγελματικών θεατρικών παραγωγών στην ελληνική περιφέρεια. Σήμερα

λειτουργεί με τη μορφή της Δημοτικής Κοινωφελούς Επιχείρησης έχοντας βάση τις Προγραμματικές Συμβάσεις που υπογράφονται μεταξύ του Υπουργείου Πολιτισμού, του Δήμου Ιωαννιτών και της Περιφέρειας Ηπείρου, φορείς που επιχορηγούν τη λειτουργία του Θεάτρου.

<b>Δημοτικό Περιφερειακό Θέατρο Ιωαννίνων</b>		
<b>Πλήθος</b>	<b>Επίπεδο Εκπαίδευσης (ΠΕ, ΤΕ, ΔΕ, ΥΕ) Κλάδος &amp; Ειδικότητα</b>	<b>Σχέση Εργασίας( Οργανικές θέσεις μόνιμου προσωπικού, Προσωποπαγείς θέσεις μόνιμου προσωπικού, Ειδικές Θέσεις, ΙΔΑΧ, ΙΔΟΧ)</b>
1	ΔΕ ΓΡΑΜΜΑΤΕΩΝ ΔΑΚΤΥΛΟΓΡΑΦΩΝ	ΙΔΑΧ
1	ΔΕ1 ΔΙΟΙΚΗΤΙΚΟΥ- ΟΙΚΟΝΟΜΙΚΟΥ	ΙΔΑΧ
1	ΔΕ ΟΔΗΓΩΝ ΑΥΤΟΚΙΝΗΤΩΝ	ΙΔΑΧ
1	ΤΕ ΟΙΚΟΝΟΜΙΚΟΥ	ΙΔΟΧ (ΟΑΕΔ)
1	ΠΕ ΠΛΗΡΟΦΟΡΙΚΗΣ	ΙΔΟΧ (ΟΑΕΔ)
1	ΔΕ ΜΗΧΑΝΙΚΩΝ ΣΚΗΝΗΣ	ΙΔΟΧ
1	ΔΕ ΗΘΟΠΟΙΩΝ	ΙΔΟΧ
1	ΤΕ – ΚΑΛΛΙΤΕΧΝΙΚΟΣ ΔΙΕΥΘΥΝΤΗΣ	ΙΔΟΧ
<b>ΚΡΙΣΙΜΑ ΖΗΤΗΜΑΤΑ ΕΣΩΤΕΡΙΚΗΣ ΑΝΑΠΤΥΞΗΣ</b>		
<ul style="list-style-type: none"> <li>• Στελέχωση προσωπικού της επιχείρησης από τις υπηρεσίες του Δήμου ή τα νομικά του πρόσωπα με μόνιμο προσωπικό.</li> <li>• Βοήθεια από το προσωπικό του Δήμου –και ιδιαίτερα από τους Διευθυντές ή Υποδιευθυντές των Υπηρεσιών του.</li> <li>• Παραχώρηση χώρων κατασκευής και αποθήκευσης σκηνικών, επίπλων σκηνικού, βεστιαρίου, ραφείου κλπ.</li> <li>• Παραχώρηση οχημάτων για τις περιόδους.</li> <li>• Νομική υποστήριξη του Θεάτρου μέσω της Νομικής Υπηρεσίας του Δήμου.</li> <li>• Βοήθεια στην μηχανοργάνωση και ηλεκτρονική ανάπτυξη της επιχείρησης.</li> <li>• Επιπλέον χρηματοδότηση εφόσον απαιτηθεί από τις λειτουργίες του παραγόμενου καλλιτεχνικού έργου.</li> </ul>		

## Οργανισμός Κοινωνικής Προστασίας-Αλληλεγγύης και Προσχολικής Αγωγής

Σκοπός του οργανισμού είναι να παρέχει υπηρεσίες στους πολίτες σχετικά με

1. Την υποστήριξη της οικογένειας και του παιδιού.
2. Την υποστήριξη των ευπαθών ομάδων.
3. Την προστασία των ηλικιωμένων
4. Την υγεία και πρόληψη

**Οργανισμός Κοινωνικής Προστασίας-Αλληλεγγύης και Προσχολικής Αγωγής  
(Ο.Κ.Π.Α.Π.Α.)**

Πλήθος	Επίπεδο Εκπαίδευσης (ΠΕ, ΤΕ, ΔΕ, ΥΕ) Κλάδος & Ειδικότητα	Σχέση Εργασίας( Οργανικές θέσεις μόνιμου προσωπικού, Προσωποπαγείς θέσεις μόνιμου προσωπικού, Ειδικές Θέσεις, ΙΔΑΧ, ΙΔΟΧ)
46	Π.Ε. ΝΗΠΙΑΓΩΓΩΝ	Οργανικές θέσεις μόνιμου προσωπικού
38	Τ.Ε. ΒΡΕΦΟΝΗΠΙΟΚΟΜΩΝ	Οργανικές θέσεις μόνιμου προσωπικού
3	Δ.Ε. ΒΟΗΘΩΝ ΒΡΕΦΟΝΗΠΙΟΚΟΜΩΝ	Οργανικές θέσεις μόνιμου προσωπικού
2	Υ.Ε. ΠΡΟΣΩΠΙΚΟ ΚΑΘΑΡΙΟΤΗΤΑ Ή ΓΕΝΙΚΩΝ ΚΑΘΗΚΟΝΤΩΝ Ή ΒΟΗΘΗΤΙΚΩΝ ΕΡΓΑΣΙΩΝ Ή ΥΠΑΛΛΗΛΟΙ ΚΑΘΑΡΙΟΤΗΤΑΣ	Οργανικές θέσεις μόνιμου προσωπικού
4	Δ.Ε. ΜΑΓΕΙΡΩΝ	Οργανικές θέσεις μόνιμου προσωπικού
4	Π.Ε. ΝΗΠΙΑΓΩΓΩΝ	ΙΔΟΧ
30	Τ.Ε. ΒΡΕΦΟΝΗΠΙΟΚΟΜΩΝ	ΙΔΟΧ
2	Δ.Ε. ΒΟΗΘΩΝ ΒΡΕΦΟΝΗΠΙΟΚΟΜΩΝ	ΙΔΟΧ
31	Υ.Ε. ΒΟΗΘΗΤΙΚΩΝ ΕΡΓΑΣΙΩΝ, Ή ΕΡΓΑΤΩΝ ΚΑΘΑΡΙΟΤΗΤΑΣ, Ή Υ.Ε. ΠΡΟΣΩΠΙΚΟ ΚΑΘΑΡΙΟΤΗΤΑ	ΙΔΟΧ
13	Δ.Ε. ΜΑΓΕΙΡΩΝ	ΙΔΟΧ
4	Τ.Ε. ΔΙΟΙΚΗΤΙΚΟΥ-ΛΟΓΙΣΤΙΚΟΥ ΚΑΙ Τ.Ε. ΛΟΓΙΣΤΙΚΟΥ	ΙΔΟΧ
1	Π.Ε. ΝΗΠΙΑΓΩΓΩΝ	ΙΔΑΧ
3	Δ.Ε. ΒΟΗΘΩΝ ΒΡΕΦΟΝΗΠΙΟΚΟΜΩΝ	ΙΔΑΧ
2	Δ.Ε. ΜΑΓΕΙΡΩΝ	ΙΔΑΧ
1	Τ.Ε. ΚΟΙΝΩΝΙΚΩΝ ΛΕΙΤΟΥΡΓΩΝ	ΙΔΟΧ
1	Π.Ε. ΕΙΔΙΚΩΝ ΠΑΙΔΑΓΩΓΩΝ	ΙΔΟΧ
1	Τ.Ε. ΛΟΓΟΘΕΡΑΠΕΥΤΩΝ	ΙΔΟΧ
1	Δ.Ε. ΤΕΧΝΙΤΩΝ ΧΕΙΡΟΤΕΧΝΙΑΣ	ΙΔΟΧ
1	Τ.Ε. ΦΥΣΙΚΟΘΕΡΑΠΕΥΤΩΝ	ΙΔΟΧ
1	Δ.Ε. ΚΟΙΝΩΝΙΚΩΝ ΦΡΟΝΤΙΣΤΩΝ	ΙΔΟΧ
1	Υ.Ε. ΒΟΗΘΗΤΙΚΟ ΠΡΟΣΩΠΙΚΟ	ΙΔΟΧ

3	Τ.Ε. ΦΥΣΙΚΟΘΕΡΑΠΕΥΤΩΝ	Οργανικές θέσεις μόνιμου προσωπικού
1	Τ.Ε. ΝΟΣΗΛΕΥΤΩΝ	Οργανικές θέσεις μόνιμου προσωπικού
1	Τ.Ε. ΝΟΣΗΛΕΥΤΩΝ	ΙΔΑΧ
6	Υ.Ε. ΟΙΚΟΓΕΝΕΙΑΚΩΝ ΒΟΗΘΩΝ	ΙΔΑΧ
1	Τ.Ε. ΕΠΙΣΚΕΠΤΩΝ ΥΓΕΙΑΣ	Οργανικές θέσεις μόνιμου προσωπικού
1	Τ.Ε. ΕΠΙΣΚΕΠΤΩΝ ΥΓΕΙΑΣ	ΙΔΑΧ
1	Τ.Ε. ΚΟΙΝΩΝΙΚΩΝ ΛΕΙΤΟΥΡΓΩΝ	ΙΔΟΧ
1	Τ.Ε. ΝΟΣΗΛΕΥΤΡΙΩΝ	ΙΔΟΧ
2	Δ.Ε. ΚΟΙΝΩΝΙΚΩΝ ΦΡΟΝΤΙΣΤΩΝ	ΙΔΟΧ
1	Υ.Ε. ΒΟΗΘΙΚΟ ΠΡΟΣΩΠΙΚΟ	ΙΔΟΧ
2	Τ.Ε. ΚΟΙΝΩΝΙΚΩΝ ΛΕΙΤΟΥΡΓΩΝ	ΙΔΟΧ
6	Υ.Ε. ΟΙΚΟΓΕΝΕΙΑΚΩΝ ΒΟΗΘΩΝ	ΙΔΟΧ
2	Δ.Ε. ΒΟΗΘΩΝ ΝΟΣΗΛΕΥΤΡΙΩΝ	ΙΔΟΧ
4	Π.Ε. ΚΟΙΝΩΝΙΟΛΟΓΩΝ	ΙΔΟΧ
4	Τ.Ε. ΝΟΣΗΛΕΥΤΡΙΩΝ	ΙΔΟΧ
1	Τ.Ε. ΚΟΙΝΩΝΙΚΩΝ ΛΕΙΤΟΥΡΓΩΝ	ΙΔΟΧ
1	Υ.Ε. ΒΟΗΘΗΤΙΚΟ ΠΡΟΣΩΠΙΚΟ	ΙΔΟΧ
2	Τ.Ε. ΚΟΙΝΩΝΙΚΩΝ ΛΕΙΤΟΥΡΓΩΝ	ΙΔΟΧ
1	Π.Ε. ΨΥΧΟΛΟΓΩΝ	ΙΔΟΧ
1	Τ.Ε. ΝΟΣΗΛΕΥΤΩΝ	ΙΔΟΧ
1	Π.Ε. ΠΡΟΣΩΠΙΚΟ ΔΙΟΙΚΗΤΙΚΗΣ ΥΠΟΣΤΗΡΙΞΗΣ	ΙΔΟΧ
1	Δ.Ε. ΠΡΟΣΩΠΙΚΟ ΦΥΛΑΞΗΣ	ΙΔΟΧ
2	Υ.Ε. ΒΟΗΘΗΤΙΚΟ ΠΡΟΣΩΠΙΚΟ Ή ΠΡΟΣΩΠΙΚΟ ΚΑΘΑΡΙΟΤΗΤΑΣ	ΙΔΟΧ
1	Π.Ε. ΦΑΡΜΑΚΟΠΟΙΩΝ	ΙΔΟΧ
1	Τ.Ε. ΚΟΙΝΩΝΙΚΩΝ ΛΕΙΤΟΥΡΓΩΝ	ΙΔΟΧ
2	Τ.Ε. ΚΟΙΝΩΝΙΚΩΝ ΛΕΙΤΟΥΡΓΩΝ	ΙΔΟΧ
1	Π.Ε. ΨΥΧΟΛΟΓΩΝ	ΙΔΟΧ
1	Π.Ε. ΔΙΟΙΚΗΤΙΚΟ ΠΡΟΣΩΠΙΚΟ	ΙΔΟΧ

1	Π.Ε. ΔΙΟΙΚΗΤΙΚΟ ΣΤΕΛΕΧΟΣ	ΙΔΟΧ
1	Π.Ε. ΨΥΧΟΛΟΓΩΝ	ΙΔΟΧ
1	Τ.Ε. ΚΟΙΝΩΝΙΚΩΝ ΛΕΙΤΟΥΡΓΩΝ	ΙΔΟΧ
1	Π.Ε. ΠΑΙΔΟΨΥΧΟΛΟΓΩΝ	ΙΔΟΧ
1	Υ.Ε. ΒΟΗΘΗΤΙΚΟ ΠΡΟΣΩΠΙΚΟ	ΙΔΟΧ
3	Δ.Ε. ΦΥΛΑΚΩΝ	ΙΔΟΧ
2	Τ.Ε. ΝΟΣΗΛΕΥΤΩΝ	ΙΔΑΧ
1	Τ.Ε. ΚΟΙΝΩΝΙΚΩΝ ΛΕΙΤΟΥΡΓΩΝ	Οργανικές θέσεις μόνιμου προσωπικού
1	Τ.Ε. ΦΥΣΙΚΟΘΕΡΑΠΕΥΤΩΝ	ΙΔΑΧ
1	Τ.Ε. ΝΗΠΙΑΓΩΓΩΝ	Οργανικές θέσεις μόνιμου προσωπικού
3	Π.Ε. ΔΙΟΙΚΗΤΙΚΟΥ-ΟΙΚΟΝΟΜΙΚΟΥ	Οργανικές θέσεις μόνιμου προσωπικού
2	Τ.Ε ΔΙΟΙΚΗΤΙΚΟΥ-ΟΙΚΟΝΟΜΙΚΟΥ	Οργανικές θέσεις μόνιμου προσωπικού
2	Τ.Ε. ΔΙΟΙΚΗΤΙΚΟΥ ΛΟΓΙΣΤΙΚΟΥ	ΙΔΑΧ
1	Δ.Ε. ΔΙΟΙΚΗΤΙΚΟΥ	Οργανικές θέσεις μόνιμου προσωπικού

#### ΚΡΙΣΙΜΑ ΖΗΤΗΜΑΤΑ ΕΣΩΤΕΡΙΚΗΣ ΑΝΑΠΤΥΞΗΣ

- Αναβάθμιση υποδομών παροχής πρωτοβάθμιας υγείας και πρόληψης στους πολίτες του Δήμου Ιωαννιτών.
- Παροχή υπηρεσιών πρόνοιας και υποστήριξης της καθημερινότητας του πολίτη, των ηλικιωμένων και της οικογένειας.
- Σχεδιασμός και υλοποίηση Ολοκληρωμένου Προγράμματος Κοινωνικής Ενσωμάτωσης ΡΟΜΑ.
- Κοινωνική και εργασιακή ενσωμάτωση ΑΜΕΑ.
- Υποστήριξη και Επέκταση του Εθελοντικού Κινήματος και της Κοινωνικής Δικτύωσης.

## Κοινωφελής Επιχείρηση Πολιτισμού, Περιβάλλοντος, Νεολαίας και Άθλησης Δήμου Ιωαννιτών

Η Κοινωφελής Επιχείρηση με την επωνυμία «Κοινωφελής Επιχείρηση Πολιτισμού, Περιβάλλοντος, Νεολαίας και Άθλησης Δήμου Ιωαννιτών» προέκυψε από τη συνένωση ολόκληρου ή ενός μέρους των ακόλουθων Κοινωφελών Επιχειρήσεων :

- Δημοτική Κοινωφελής Επιχείρηση Παιδείας και Πολιτισμού Δήμου Ιωαννιτών «Πνευματικό Κέντρο Ιωαννίνων»
- Δημοτική Κοινωφελής Επιχείρηση Δήμου Μπιζανίου – Δ.Κ.Ε.Δ.Μ.
- Κοινωφελής Επιχείρηση Δήμου Ανατολής Ιωαννίνων



- Κοινωφελής Επιχείρηση Δήμου Παμβώτιδας
- Κοινωφελής Επιχείρηση Δήμου Περάματος Ιωαννίνων

Το νέο νομικό πρόσωπο καλείται να συνεχίσει το έργο των ανωτέρω Κοινωφελών Επιχειρήσεων. Ειδικότερα, μέσα στα πλαίσια των αρμοδιοτήτων που αποτυπώνονται στον Δημοτικό και Κοινοτικό Κώδικα, καλείται να βελτιώσει την ποιότητα ζωής των πολιτών του νέου διευρυμένου Δήμου Ιωαννιτών, προάγοντας τον πολιτισμό, καλλιεργώντας διάφορες ικανότητες κυρίως των νέων, απασχολώντας δημιουργικά τα μικρά παιδιά κατά τον ελεύθερο χρόνο τους κλπ.

Οι σκοποί της νέας επιχείρησης επιγραμματικά είναι η οργάνωση λειτουργιών και δραστηριοτήτων που έχουν σχέση με τον πολιτισμό, τον αθλητισμό, το περιβάλλον, τη νεολαία καθώς και την εκπόνηση και εφαρμογή προγραμμάτων έρευνας και τεχνολογίας για την ανάπτυξη της περιοχής .

<b>Κοινωφελής Επιχείρηση Πολιτισμού, Περιβάλλοντος, Νεολαίας και Άθλησης (ΚΕΠΠΝΑΔΙ)</b>		
<b>Πλήθος</b>	<b>Επίπεδο Εκπαίδευσης (ΠΕ, ΤΕ, ΔΕ, ΥΕ) Κλάδος &amp; Ειδικότητα</b>	<b>Σχέση Εργασίας( Οργανικές θέσεις μόνιμου προσωπικού, Προσωποπαγείς θέσεις μόνιμου προσωπικού, Ειδικές Θέσεις, ΙΔΑΧ, ΙΔΟΧ)</b>
23	ΠΕ	ΙΔΑΧ (ΜΟΥΣΙΚΟΙ, ΠΑΙΔΑΓΩΓΟΙ, ΕΙΔΙΚΩΝ ΠΑΙΔΑΓΩΓΩΝ, ΝΗΠΙΑΓΩΓΩΝ, ΨΥΧΟΛΟΓΩΝ, ΦΥΣΙΚΗΣ ΑΓΩΓΗΣ, ΔΙΟΙΚΗΤΙΚΟΥ-ΟΙΚΟΝΟΜΙΚΟΥ)
27	ΠΕ	ΙΔΟΧ(ΜΟΥΣΙΚΟΙ, ΚΑΛΩΝ ΤΕΧΝΩΝ, ΝΗΠΙΑΓΩΓΩΝ, ΦΥΣΙΚΗΣ ΑΓΩΓΗΣ, ΠΑΙΔΑΓΩΓΩΝ)
16	ΤΕ	ΙΔΑΧ (ΜΟΥΣΙΚΟΙ, ΑΡΧΙΜΟΥΣΙΚΟΙ, ΔΙΟΙΚΗΤΙΚΟΥ-ΟΙΚΟΝΟΜΙΚΟΥ)
48	ΤΕ	ΙΔΟΧ(ΜΟΥΣΙΚΟΙ, ΒΡΕΦΟΝΗΠΙΟΚΟΜΩΝ)
20	ΔΕ	ΙΔΑΧ( ΔΙΟΙΚΗΤΙΚΟ, ΜΟΥΣΙΚΟΙ, ΚΑΘΗΓΗΤΡΙΕΣ ΚΛΑΣΙΚΟΥ ΚΑΙ ΣΥΓΧΡΟΝΟΥ ΧΟΡΟΥ, ΟΔΗΓΟΣ )
21	ΔΕ	ΙΔΟΧ(ΚΑΘΗΓΗΤΡΙΕΣ ΚΛΑΣΙΚΟΥ ΚΑΙ ΣΥΓΧΡΟΝΟΥ ΧΟΡΟΥ, ΕΙΔΙΚΟΣ ΣΥΝΕΡΓΑΤΗΣ)
8	ΥΕ	ΙΔΑΧ(ΒΟΗΘΗΤΙΚΩΝ ΥΠΗΡΕΣΙΩΝ)
3	ΥΕ	ΙΔΟΧ(ΒΟΗΘΗΤΙΚΩΝ ΥΠΗΡΕΣΙΩΝ)
<b>ΚΡΙΣΙΜΑ ΖΗΤΗΜΑΤΑ ΕΣΩΤΕΡΙΚΗΣ ΑΝΑΠΤΥΞΗΣ</b>		

- Ενεργειακή αναβάθμιση κτιρίων.
- Στελέχωση τμημάτων με εξειδικευμένο προσωπικό.
- Προμήθεια μουσικών οργάνων.
- Εξοπλισμός Studio Ηχογράφησης.
- Συντήρηση κτιριακών υποδομών.
- Επιμόρφωση Προσωπικού.
- Νομιμοποίηση κτιρίων που θα μπορούσαν να αξιοποιηθούν για τη φιλοξενία δράσεων του φορέα και αξιοποίηση τους μέσω παραχώρησης με όρους που δεν θα ήταν ζημιολογικοί για το ΚΕΠΠΝΑΔΙ.

## Συνθετική Διάγνωση

Σε αυτό το έντυπο αποτυπώνεται μία συνθετική διάγνωση για τη λειτουργία του εσωτερικού του δήμου έτσι όπως προκύπτει από τα έγγραφα που αποτυπώνουν την ανάλυση ανά διεύθυνση και μία συνθετική διάγνωση που σχετίζεται με τη συνολική λειτουργία των εποπτευόμενων φορέων. Η συμπλήρωση του εντύπου έγινε με ευθύνη της ΟΔΕ.

### ΕΝΤΥΠΟ ΕΠ\_5.4 ΣΥΝΘΕΤΙΚΗ ΔΙΑΓΝΩΣΗ ΛΕΙΤΟΥΡΓΙΑΣ ΥΠΗΡΕΣΙΩΝ ΤΟΥ ΔΗΜΟΥ

Από την ανάλυση των στοιχείων έτσι όπως προέκυψαν από τη διατύπωση των κρίσιμων ζητημάτων κάθε διεύθυνσης, μπορεί να εξαχθεί το ασφαλές συμπέρασμα ότι τα κύρια προβλήματα που θα πρέπει να αντιμετωπιστούν είναι τα εξής:

- Ανεπαρκής στελέχωση των υπηρεσιών του δήμου.
- Ελλιπής επιμόρφωση πάνω σε θέματα της καθημερινής άσκησης των καθηκόντων.
- Ανεπαρκείς κτιριακές υποδομές για την δημιουργία ενός σύγχρονου εργασιακού περιβάλλοντος.
- Ελλείψεις στην υλικοτεχνική υποδομή και εξοπλισμό.

Πέρα από την καταγραφή των ζητημάτων που καταγράφονται στα προτυποποιημένα έντυπα που διανεμήθηκαν στους προϊστάμενους των διευθύνσεων, σημαντικό ρόλο έπαιξε η συζήτηση που διεξήχθη με καθέναν από αυτούς ξεχωριστά, παρουσία μελών της Ομάδας Διοίκησης Έργου σχετικά με τη σύνταξη του Επιχειρησιακού προγράμματος του Δήμου. Μέσα από αυτή, ακριβώς, τη διαδικασία προέκυψαν 2 σημαντικά θέματα:

- 1) Η δεσπόζουσα θέση τόσο της Διεύθυνσης Τεχνικών Υπηρεσιών όσο και της Διεύθυνσης Οικονομικών υπηρεσιών. Η πρώτη σχετίζεται με τη διεξαγωγή των αναγκαίων μελετών που θα πρέπει να συνοδεύουν είτε τη κατάθεση προτάσεων για τη εκτέλεση νέων έργων, είτε την εκτέλεση έργων συντήρησης της υπάρχουσας υποδομής. Η δεύτερη σχετίζεται με την διεξαγωγή των απαραίτητων ενεργειών για την ολοκλήρωση σύναψης συμβάσεων προμηθειών και υπηρεσιών. Και στις δύο περιγραφείσες λειτουργίες θα πρέπει να σχεδιαστούν οι κατάλληλες δράσεις ενίσχυσης της αποτελεσματικότητας και αποδοτικότητας.
- 2) Η σύγχυση στην κατανομή των αρμοδιοτήτων και συνεργασίας των διαφόρων τμημάτων μεταξύ τους. Αφορά κυρίως τη κατανομή αρμοδιοτήτων μεταξύ των διευθύνσεων του δήμου και των εποπτευόμενων φορέων του.

Κατά τη διάρκεια των συζητήσεων προέκυψαν και ζητήματα που αφορούν συγκεκριμένες διευθύνσεις σχετικά με την αποτελεσματικότερη εκτέλεση των αρμοδιοτήτων τους, για παράδειγμα:

- Η Δημοτική Αστυνομία πρότεινε να υπάρξουν δράσεις ευαισθητοποίησης σχετικά με το έργο της και την φιλικότητα απέναντι στους δημότες.
- Η Διεύθυνση Κοινωνικής Προστασίας ζήτησε τη διάθεση ενός οχήματος και κάποιου προσωπικού για την κάλυψη των αναγκών διάθεσης τροφίμων σε ευπαθείς ομάδες.
- Η Διεύθυνση των Οικονομικών Υπηρεσιών τόνισε τις δυσκολίες που υπάρχουν από την πολυπλοκότητα του θεσμικού πλαισίου, τις δυσκολίες που προκαλούνται κατά την διεκπεραίωση των καθηκόντων τους, τονίζοντας την προσωπική προσπάθεια που καταβάλλεται από τον κάθε υπάλληλο ασχέτως τυπικών προσόντων. Επίσης διατυπώθηκαν προτάσεις για την βελτίωση των μηχανισμών εισπραξιμότητας.
- Από το τμήμα Συντήρησης Έργων και Πολιτικής Προστασίας τέθηκε το ζήτημα της ανανέωσης του στόλου των οχημάτων και πρόσληψη εξειδικευμένων χειριστών.

#### **ΕΝΤΥΠΟ ΕΠ\_5.4 ΣΥΝΘΕΤΙΚΗ ΔΙΑΓΝΩΣΗ ΛΕΙΤΟΥΡΓΙΑΣ ΕΠΟΠΤΕΥΟΜΕΝΩΝ ΦΟΡΕΩΝ**

Σε γενικές γραμμές τα κρίσιμα ζητήματα που τέθηκαν από τους εποπτευόμενους φορείς τόσο κατά το βήμα συμπλήρωσης των προτυποποιημένων εντύπων, όσο και κατά το βήμα των συζητήσεων, προέκυψε διαφοροποίηση στη κάλυψη των αναγκών, λόγω των διαφορετικού εύρους των αρμοδιοτήτων τους. Οπότε οι κυριότερες ανάγκες που προκύπτουν είναι οι ακόλουθες:

- Η ΔΕΥΑΙ έχει την ανάγκη στελέχωσης με εκπαιδευμένο προσωπικό αλλά και δημιουργίας στρατηγικού πλάνου προκειμένου να ενταχθούν οι δράσεις ενίσχυσης δικτύου ύδρευσης, αποχέτευσης, διαχείρισης ομβρίων υδάτων και εξορθολογισμού τιμολογιακής πολιτικής σε ένα ευρύτερο πλαίσιο για την υλοποίηση των στόχων της επιχείρησης
- Η ΔΗ.ΑΝ.ΕΤ.Α.Ι θέτει σαν προτεραιότητες την ενίσχυση της διοικητικής λειτουργίας (στελεχώνεται με 1 ΠΕ οικονομολόγων με σύμβαση ορισμένου χρόνου), τη δημιουργία ενός επιχειρησιακού σχεδίου για την εκμετάλλευση των ακινήτων, την λήψη οριστικής απόφασης σχετικά με τις εκκρεμείς δικαστικές υποθέσεις καθώς και διεξαγωγή μελέτης και λήψη οριστικής απόφασης σχετικά με σύσταση Διαδημοτικής Αναπτυξιακής Εταιρείας
- Ο ΟΚΠΑΠΑ φαίνεται να είναι από τις λίγες περιπτώσεις επαρκούς στελέχωσης και γι' αυτό το λόγο θέτει σαν πρωταρχικό ζήτημα την εφαρμογή πολιτικών και πρακτικών ενίσχυσης και ένταξης ευπαθών και μειονοτικών ομάδων στο κοινωνικό γίνεσθαι καθώς και την ανάπτυξη των εθελοντικών πρωτοβουλιών.
- Τα ΔΗΠΕΘΙ έχει ανάγκη εκσυγχρονισμού και ενίσχυσης των διοικητικών λειτουργιών, αλλά ταυτόχρονα θέτει ζητήματα ενίσχυσης του τεχνικού προσωπικού. Επίσης γίνεται αναφορά σχετικά με την ανεπάρκεια των κτιριακών υποδομών για την κάλυψη των δραστηριοτήτων των θεατρικών σκηνών.
- Αντίστοιχα το ΚΕΠΠΝΑΔΙ θέτει ζητήματα επιμόρφωσης των υπαλλήλων, πρόσληψη εξειδικευμένου προσωπικού και την αγορά εξοπλισμού.
- Οι Σχολικές Επιτροπές θέτουν σαν πρώτη προτεραιότητα την δραστηριότητα αδειοδότησης των σχολικών κτιρίων, τη συντήρηση αυτών και την ενίσχυση του υλικοτεχνικού εξοπλισμού.
- Το Δημοτικό Ραδιόφωνο έχει ανάγκη στελέχωσης με δημοσιογράφους και ηχολήπτες και ταυτόχρονα αναβάθμισής του τεχνικού εξοπλισμού.
- Ο Ζωγράφειος οίκος ευγηρίας θεωρεί ότι είναι άμεση προτεραιότητα να λειτουργήσει και η εναπομένουσα πτέρυγα.
- Το Σπήλαιο Περάματος επισημαίνει ότι λειτουργεί με μόνο έναν μόνιμο διοικητικό υπάλληλο (οι υπόλοιποι είναι εποχιακοί).

## Οικονομικά και Περιουσιακά Στοιχεία του Δήμου Ιωαννιτών

Στο Έντυπο ΕΠ\_6 αποτυπώνεται η ακίνητη περιουσία του Δήμου (εκτός των κληροδοτημάτων, λόγω της αυτοτελούς τους διαχείρισης). Αποτυπώνονται, η οδός και η περιοχή του ακινήτου, επιφάνεια του σε τετραγωνικά μέτρα, η κατάσταση του (παλαιότητα κλπ), ενώ γίνεται μικρή περιγραφή της ιστορικής ή αρχιτεκτονικής του σημασίας και άλλων χαρακτηριστικών του. Τα στοιχεία προσκομίστηκαν από τη Διεύθυνση Οικονομικών Υπηρεσιών.

Στο Παράρτημα Β αποτυπώνεται η περιουσία του δήμου σχετικά με τα γεωτεμάχια (δεν συμπεριλαμβάνονται βοσκοτόπια και ελώδεις εκτάσεις, για τα οποία ισχύουν ιδιαίτερες διατάξεις για την αξιοποίηση και εκμίσθωσή τους).

Σε κάθε περίπτωση αξιοποίησης θα πρέπει να ληφθεί υπόψη ότι η διαχείριση της δημοτικής περιουσίας οφείλει να υπακούει στους κανόνες του ιδιαίτερα στενού θεσμικού πλαισίου και τους περιορισμούς που τίθενται από τις επιμέρους νομοθετικές διατάξεις.

ΕΝΤΥΠΟ ΕΠ_6 ΔΗΜΟΤΙΚΗ ΠΕΡΙΟΥΣΙΑ ΤΟΥ ΔΗΜΟΥ ΙΩΑΝΝΙΝΩΝ						
ΑΚΙΝΗΤΑ						
Α/Α	ΤΑΧ. Δ/ΝΣΗ	Τ.Μ. (m <sup>2</sup> )	ΥΠΗΡΕΣΙΕΣ ΠΟΥ ΣΤΕΓΑΖΟΝΤΑΙ	ΕΙΔΟΣ ΕΚΜΕΤΑΛΛΕΥΣΗΣ	ΕΤΗΣΙΟ ΠΟΣΟ ΜΙΣΘΩΜΑΤΟΣ ΣΕ ΕΥΡΩ	ΠΑΡΑΤΗΡΗΣΕΙΣ
1	ΠΛ.ΑΝΔΡΕΑ ΠΑΠΑΝΔΡΕΟΥ 5	896,14	ΔΗΜΑΡΧΙΑΚΟ ΜΕΓΑΡΟ	ΙΔΙΟΧΡΗΣΗ		ΔΗΜΑΡΧΙΑΚΟ ΜΕΓΑΡΟ ΚΑΕΚ 201191212001
2	ΜΟΛΟΣΣΩΝ ΚΑΙ ΚΑΛΒΟΥ 4 ΙΩΑΝΝΙΝΑ	949,75		Άλλο(περιγραφή στη στήλη παρατηρήσεις)		ΠΑΡΑΧ ΓΙΑ ΛΕΙΤΟΥΡΓΙΑ ΑΠΟ ΝΠΔΔ ΟΚΠΑΠΑ ΠΑΙΔΙΚΟΣ ΣΤΑΘΜΟΣ ΛΑΚΚΩΜΑΤΩΝ
3	ΠΟΥΚΕΒΙΛ 6 ΑΛΣΟΣ ΙΩΑΝΝΙΝΑ	519,59		Άλλο(περιγραφή στη στήλη παρατηρήσεις)		ΠΑΡΑΧ ΓΙΑ ΛΕΙΤΟΥΡΓΙΑ ΑΠΟ ΝΠΔΔ ΟΚΠΑΠΑ ΠΑΙΔΙΚΟΣ ΣΤΑΘΜΟΣ ΑΛΣΟΣ
4	ΦΙΛΙΚΗΣ ΕΤΑΙΡΕΙΑΣ 1 ΙΩΑΝΝΙΝΑ	27,18	ΔΗΜΟΤΙΚΑ ΑΦΟΔΕΥΤΗΡΙΑ	ΙΔΙΟΧΡΗΣΗ		ΙΣΟΓΕΙΟ ΚΤΙΡΙΟ ΚΑΕΚ 201190914035
5	ΚΟΡΑΗ 1 ΙΩΑΝΝΙΝΑ	400,00	ΤΜΗΜΑ ΠΟΛΙΤΙΣΜΟΥ ΑΘΛΗΤΙΣΜΟΥ ΚΑΙ ΝΕΑΣ ΓΕΝΙΑΣ (ΓΡΑΦΕΙΟ ΣΥΝΤΗΡΗΤΩΝ ΚΑΙ ΠΙΝΑΚΟΘΗΚΗ)	ΙΔΙΟΧΡΗΣΗ		ΚΤΙΡΙΟ ΠΙΝΑΚΟΘΗΚΗΣ
6	ΑΡΧΟΝΤΙΚΟ ΠΥΡΣΙΝΕΛΛΑ ΑΡΑΒΑΝΤΙΝΟΥ ΙΩΑΝΝΙΝΑ	284,13	ΔΗΠΕΘΕ ΚΑΙ ΓΡΑΦΕΙΑ ΔΗΜΟΤΙΚΗΣ ΚΟΙΝΟΤΗΤΑΣ ΙΩΑΝΝΙΝΩΝ	Άλλο(περιγραφή στη στήλη παρατηρήσεις)		ΑΡΧΟΝΤΙΚΟ ΠΥΡΣΙΝΕΛΛΑ ΠΑΡΑΧΩΡΗΣΗ ΣΤΟ ΔΗΠΕΘΕ ΙΩΑΝΝΙΝΩΝ ΓΙΑ ΤΗΝ ΣΤΕΓΑΣΗ ΔΟΜΩΝ ΤΟΥ ΚΑΕΚ201191218001
7	ΚΑΛΛΑΡΗ 16 ΙΩΑΝΝΙΝΑ	25,00		ΕΚΜΙΣΘΩΣΗ	1.200,00	ΙΣΟΓΕΙΟ ΑΔΙΕΞΟΔΟ ΚΑΤΑΣΤΗΜΑ ΚΑΛΑΡΗ
9	ΚΩΝΣΤΑΝΤΙΝΟΥΠΟΛΕΩΣ 6 ΙΩΑΝΝΙΝΑ	50,00	ΓΡΑΦΕΙΟ ΝΕΚΤΡΟΤΑΦΕΙΟΥ	ΙΔΙΟΧΡΗΣΗ		ΔΗΜΟΤΙΚΟ ΚΟΙΜΗΤΗΡΙΟ ΑΓΙΟΥ ΝΙΚΟΛΑΟΥ
10	ΔΩΔΩΝΗΣ 35 ΚΟΥΡΑΜΠΑΣ ΙΩΑΝΝΙΝΑ	500,00		Άλλο(περιγραφή στη στήλη παρατηρήσεις)		ΦΙΛΑΡΜΟΝΙΚΗ-ΧΟΡΕΥΤΙΚΟ ΔΗΜΟΥ ΙΩΑΝΝΙΝΩΝ (ΠΑΛΑΙΟ ΔΗΜΟΤΙΚΟ ΜΑΙΕΥΤΗΡΙΟ) ΠΑΡΑΧΩΡ ΛΕΙΤΟΥΡΓΙΑ ΑΠΟ ΚΟΙΝΩΦΕΛΗ ΕΠΙΧΕΙΡΗΣΗ (ΠΝΕΥΜΑΤΙΚΟ ΚΕΝΤΡΟ)
11	ΔΩΔΩΝΗΣ 35 ΚΟΥΡΑΜΠΑΣ ΙΩΑΝΝΙΝΑ	700,00		Άλλο(περιγραφή στη στήλη παρατηρήσεις)		Κ.Δ.Α.Π. "ΡΟΔΑ" (ΠΑΛΑΙΟ ΔΗΜΟΤΙΚΟ ΝΟΣΟΚΟΜΕΙΟ) ΠΑΡΑΧΩΡ ΛΕΙΤΟΥΡΓΙΑ ΑΠΟ ΚΟΙΝΩΦΕΛΗ ΕΠΙΧΕΙΡΗΣΗ (ΠΝΕΥΜΑΤΙΚΟ ΚΕΝΤΡΟ)
12	ΑΓΙΑΣ ΜΑΡΙΝΑΣ 55 ΙΩΑΝΝΙΝΑ	400,00		Άλλο(περιγραφή στη στήλη παρατηρήσεις)		ΣΧΟΛΗ ΚΛΑΣΣΙΚΟΥ & ΣΥΓΧΡΟΝΟΥ ΧΟΡΟΥ (ΠΑΛΑΙΑ ΜΑΓΕΙΡΕΙΑ ΣΤΡΑΤΟΥ) ΠΑΡΑΧΩΡ ΛΕΙΤΟΥΡΓΙΑ ΑΠΟ ΚΟΙΝΩΦΕΛΗ ΕΠΙΧΕΙΡΗΣΗ (ΠΝΕΥΜΑΤΙΚΟ ΚΕΝΤΡΟ)
13	ΑΓΙΑΣ ΜΑΡΙΝΑΣ 56 ΙΩΑΝΝΙΝΑ	3.500,00		Άλλο(περιγραφή στη στήλη παρατηρήσεις)		ΣΥΓΚΡΟΤΗΜΑ ΚΤΙΡΙΩΝ ΠΝΕΥΜΑΤΙΚΟΥ ΚΕΝΤΡΟΥ ΠΑΡΑΧΩΡ ΛΕΙΤΟΥΡΓΙΑ ΑΠΟ ΚΟΙΝΩΦΕΛΗ ΕΠΙΧΕΙΡΗΣΗ ΚΑΕΚ 201191916004

14	ΠΑΛΑΙΟΣ ΦΟΡΟΛΟΓΙΚΟΣ ΣΤΑΘΜΟΣ ΖΕΥΓΑΡΙΩΝ 40 (ΒΕΛΟΥΧΙΩΤΗ Α	25,76		Άλλο(περιγραφή στη στήλη παρατηρήσεις)		ΠΑΡΑΧΩΡΗΣΗ ΧΡΗΣΗΣ ΣΤΟΝ ΠΟΛΙΤΙΣΤΙΚΟ ΣΥΛΛΟΓΟ ΖΕΥΓΑΡΙΑ ΚΑΕΚ 201191906008
15	ΝΑΠ ΖΕΡΒΑ 57	91,00		Άλλο(περιγραφή στη στήλη παρατηρήσεις)		ΤΟΜΜΥ Κ1 ΚΑΤΑΣΤΗΜΑ ΠΑΡΑΧΩΡΗΜΕΝΟ ΣΤΗΝ 6Η ΥΠΕ ΚΑΕΚ 20 119 40 09 008/1/8
16	ΝΑΠ ΖΕΡΒΑ 57	74,00		Άλλο(περιγραφή στη στήλη παρατηρήσεις)		ΤΟΜΜΥ Κ2 ΚΑΤΑΣΤΗΜΑ ΠΑΡΑΧΩΡΗΜΕΝΟ ΣΤΗΝ 6Η ΥΠΕ ΚΑΕΚ 20 119 40 09 008/1/9
17	ΝΑΠ ΖΕΡΒΑ 57	30,80		Άλλο(περιγραφή στη στήλη παρατηρήσεις)		Α3 ΔΙΑΜΕΡΙΣΜΑ ΠΑΡΑΧΩΡΗΜΕΝΟ ΣΤΗΝ ΦΛΟΓΑ ΚΑΕΚ 20 119 40 09 008/1/6
18	ΠΛΑΤΕΙΑ ΓΗΡΟΚΟΜΕΙΟΥ	50,00		Άλλο(περιγραφή στη στήλη παρατηρήσεις)		ΙΣΟΓΕΙΟ ΚΤΙΣΜΑ(ΠΑΛΙΟ ΙΑΤΡΕΙΟ) ΠΑΡΑΧΩΡΗΣΗ ΧΡΗΣΗ ΣΕ ΠΟΛ ΚΟΙΝΩΦ ΣΥΛΛΟΓΟΥΣ
19	ΜΠΙΖΑΝΙΟΥ 2 ΙΩΑΝΝΙΝΑ	598,11		Άλλο(περιγραφή στη στήλη παρατηρήσεις)		ΔΗΜΟΤΙΚΟ ΩΔΕΙΟ ΔΙΩΡΟΦΟ ΔΙΑΤΗΡΗΤΕΟ ΙΣ 312,93m2, ΟΡΟΦ:285,18m2 (ΠΑΡΑΧ ΧΡΗΣΗΣ ΓΙΑ ΛΕΙΤΟΥΡΓΙΑ ΑΠΟ ΚΟΙΝΩΦΕΛΗ ΕΠΙΧΕΙΡΗΣΗ ΠΝΕΥΜΑΤΙΚΟ ΚΕΝΤΡΟ) 201191913003
20	ΧΑΡ ΤΡΙΚΟΥΠΗ 18 ΙΩΑΝΝΙΝΑ	57,00		ΕΚΜΙΣΘΩΣΗ	15.332,00	ΙΣΟΓΕΙΟ ΚΑΤΑΣΤΗΜΑ 39 ΤΜ ΚΑΙ 18 ΤΜ ΠΑΤΑΡΙ
21	ΜΑΡΜΑΡΑ	100,00		ΕΚΜΙΣΘΩΣΗ	7.800,00	ΙΣΟΓΕΙΟ ΚΟΙΝΟΤΙΚΟ ΚΑΤΑΣΤΗΜΑ ΜΑΡΜΑΡΩΝ ΚΑΦΕΝΕΙΟ
22	ΜΑΡΜΑΡΑ	50,00	ΓΡΑΦΕΙΟ ΤΟΠΙΚΗΣ ΚΟΙΝΟΤΗΤΑΣ	ΙΔΙΟΧΡΗΣΗ		ΓΡΑΦΕΙΑ ΤΟΠΙΚΗΣ ΚΟΙΝΟΤΗΤΑ
23	ΑΡΧΙΕΠΙΣΚΟΠΟΥ ΜΑΚΑΡΙΟΥ ΔΗΜΟΤΙΚΑ ΣΦΑΓΕΙΑ ΙΩΑΝΝΙΝΑ	303,53	ΠΟΛΙΤΙΣΤΙΚΟΣ ΧΩΡΟΣ	ΙΔΙΟΧΡΗΣΗ		ΛΕΙΤΟΥΡΓΙΑ ΑΠΟ ΚΟΙΝΩΦΕΛΗ ΕΠΙΧΕΙΡΗΣΗ (ΠΝΕΥΜΑΤΙΚΟ ΚΕΝΤΡΟ) ΔΙΑΤΗΡΗΤΕΟ ΥΑ ΥΠΠΟ/ΔΙ/ΛΑΠ/Γ/2067/39897 - ΦΕΚ 642/Β/26.894
24	ΜΑΚΑΡΙΟΥ ΚΑΙ ΜΕΤΣΟΒΟΥ ΙΩΑΝΝΙΝΑ	660,23	ΠΟΛΙΤΙΣΤΙΚΟΣ ΧΩΡΟΣ (ΔΗΜΟΤΙΚΑ ΣΦΑΓΕΙΑ)	ΙΔΙΟΧΡΗΣΗ		ΛΕΙΤΟΥΡΓΙΑ ΑΠΟ ΚΟΙΝΩΦΕΛΗ ΕΠΙΧΕΙΡΗΣΗ (ΠΝΕΥΜΑΤΙΚΟ ΚΕΝΤΡΟ)
25	ΝΟΥΤΣΟΥ Α 20Β ΚΑΣΤΡΟ ΙΩΑΝΝΙΝΑ	950,00	ΤΜΗΜΑ ΠΟΛΙΤΙΣΜΟΥ ΑΘΛΗΤΙΣΜΟΥ ΚΑΙ ΝΕΑΣ ΓΕΝΙΑΣ (ΔΗΜΟΤΙΚΟ ΜΟΥΣΕΙΟ)	ΙΔΙΟΧΡΗΣΗ		ΔΗΜΟΤΙΚΟ ΜΟΥΣΕΙΟ ΤΖΑΜΙ ΑΣΛΑΝ ΠΑΣΑ (ΜΟΥΣΕΙΟ ΜΕΝΔΡΕΣΕΔΕΣ ΚΑΙ ΙΕΡΟΔΙΔΑΣΚΑΛΕΙΟ) ΚΑΕΚ 201191704017
26	ΚΑΤΣΙΚΑΡΙΑ ΜΠΟΝΙΛΑ ΑΝΑΤΟΛΗ	4.196,86		Άλλο(περιγραφή στη στήλη παρατηρήσεις)		ΓΗΡΟΚΟΜΕΙΟ ΠΡΟΓΡΑΜΜΑΤΙΚΗ ΣΥΜΒΑΣΗ ΛΕΙΤΟΥΡΓΙΑ ΑΠΟ ΝΠΔΔ ΔΗΜΟΥ ΖΩΓΡΑΦΕΙΟΥΣ ΟΙΚΟΣ ΕΥΓΗΡΙΑΣ
27	ΓΚΡΑΜΠΑΛΑΣ-ΑΡΧ.ΜΑΚΑΡ ΙΩΑΝΝΙΝΑ	1.092,42		Άλλο(περιγραφή στη στήλη παρατηρήσεις)		ΒΡΕΦΟΝΗΠΙΑΚΟΣ ΣΤΑΘΜΟΣ ΚΑΛΟΥΤΣΙΑΝΗΣ ΠΑΡΑΧ. ΛΕΙΤΟΥΡΓΙΑ ΑΠΟ Ν.Π.Δ.Δ. Ο.Κ.Π.Α.Π.Α. ΔΗΜΟΥ ΙΩΑΝΝΙΝΩΝ
28	ΒΕΛΙΣΣΑΡΙΟΥ 31 ΚΙΑΦΑ ΟΤ 249 ΙΩΑΝΝΙΝΑ	1.194,21		Άλλο(περιγραφή στη στήλη παρατηρήσεις)		ΒΡΕΦΟΝΗΠΙΑΚΟΣ ΣΤΑΘΜΟΣ ΚΙΑΦΑΣ ΠΑΡΑΧ. ΛΕΙΤΟΥΡΓ. Ν.Π.Δ.Δ. Ο.Κ.Π.Α.Π.Α. ΔΗΜΟΥ ΙΩΑΝΝΙΝΩΝ
29	ΟΠΛ.ΠΑΛΑΣΚΑ ΒΟΤΑΝΙΚΟΣ ΙΩΑΝΝΙΝΑ	536,62		Άλλο(περιγραφή στη στήλη παρατηρήσεις)		ΒΡΕΦΟΝΗΠΙΑΚΟΣ ΣΤΑΘΜΟΣ ΒΟΤΑΝΙΚΟΥ ΠΑΡΑΧ. ΛΕΙΤΟΥΡΓ. Ν.Π.Δ.Δ. Ο.Κ.Π.Α.Π.Α. ΔΗΜΟΥ ΙΩΑΝΝΙΝΩΝ
30	ΣΤΑΔΙΟΥ-ΠΑΖΗΝΑ ΘΕΣΗ ΠΕΤΡΑ ΑΝΑΤΟΛΗ	5.578,00		Άλλο(περιγραφή στη στήλη παρατηρήσεις)		1ο ΔΗΜΟΤΙΚΟ ΣΧΟΛΕΙΟ ΑΝΑΤΟΛΗΣ ΔΙΑΠΙΣΤ ΠΡΑΞΗ 969/21.10.99
31	ΚΕΡΑΣΟΥΝΤΟΣ 2 ΑΝΑΤΟΛΗ	364,00	ΔΗΜΟΤΙΚΗ ΚΟΙΝΟΤΗΤΑ ΑΝΑΤΟΛΗΣ /ΚΕΠ	ΙΔΙΟΧΡΗΣΗ		ΠΑΛΙΟ ΔΗΜΑΡΧΕΙΟ ΑΝΑΤΟΛΗΣ
32	ΣΑΜΨΟΥΝΤΟΣ 1 ΑΝΑΤΟΛΗ	465,21		Άλλο(περιγραφή στη στήλη παρατηρήσεις)		2ο ΔΗΜΟΤΙΚΟ ΣΧΟΛΕΙΟ ΑΝΑΤΟΛΗΣ ΔΙΑΠΙΣΤ ΠΡΑΞΗ 799/13.09.99
33	ΑΓΙΑ ΣΟΦΙΑΣ 13 ΑΝΑΤΟΛΗ	976,00		Άλλο(περιγραφή στη στήλη παρατηρήσεις)		1ο ΓΥΜΝΑΣΙΟ ΑΝΑΤΟΛΗΣ ΔΙΑΠΙΣΤ ΠΡΑΞΗ 695/13.09.97
34	ΠΑΝΑΓΙΑ ΣΟΥΜΕΛΑ 33,ΑΝΑΤΟΛΗ	350,12		Άλλο(περιγραφή στη στήλη παρατηρήσεις)		3ο ,4οΝΗΠΙΑΓΩΓΕΙΟ ΑΝΑΤΟΛΗΣ ΔΙΑΠΙΣΤ ΠΡΑΞΗ 655/7.7.99
35	ΕΘΙΚΗΣ ΑΝΤΙΣΤΑΣΕΩΣ 22 ΑΝΑΤΟΛΗ	140,00		Άλλο(περιγραφή στη στήλη παρατηρήσεις)		1ο ΝΗΠΙΑΓΩΓΕΙΟ ΑΝΑΤΟΛΗΣΔΙΑΠΙΣΤ ΠΡΑΞΗ 2525/26.11.04
36	ΝΗΡΗΔΩΝ 13 ΑΝΑΤΟΛΗ	1.037,00		Άλλο(περιγραφή στη στήλη παρατηρήσεις)		3ο ΔΗΜΟΤΙΚΟ ΣΧΟΛΕΙΟ ΑΝΑΤΟΛΗΣ ΔΙΑΠΙΣΤ ΠΡΑΞΗ 875/24.11.2004
37	Γ ΜΥΛΩΝΑ 9 ΑΝΑΤΟΛΗ	290,00		Άλλο(περιγραφή στη στήλη παρατηρήσεις)		3ο ΝΗΠΙΑΓΩΓΕΙΟ ΑΝΑΤΟΛΗΣ ΔΙΑΠΙΣΤ ΠΡΑΞΗ 877/26.11.2004
38	ΚΕΡΑΣΟΥΝΤΟΣ 13 ΑΝΑΤΟΛΗ	619,00		Άλλο(περιγραφή στη στήλη παρατηρήσεις)		ΠΝΕΥΜΑΤΙΚΟ ΚΕΝΤΡΟ ΑΝΑΤΟΛΗΣ ΠΑΡΑΧ ΛΕΙΤ. ΚΟΙΝΩΦΕΛΗΣ ΕΠΙΧΕΙΡΗΣΗ (ΠΝΕΥΜΑΤΙΚΟ ΚΕΝΤΡΟ)
39	ΚΕΡΑΣΟΥΝΤΟΣ 14 ΑΝΑΤΟΛΗ	196,00	ΑΙΘΟΥΣΑ ΕΚΔΗΛΩΣΕΩΝ ΚΑΙ ΣΥΝΕΔΡΙΑΣΕΩΝ	ΙΔΙΟΧΡΗΣΗ		ΔΗΜΑΡΧΕΙΟ (ΠΑΛΑΙΟ)

40	ΠΟΝΤΟΗΡΑΚΛΕΙΑΣ 3α ΑΝΑΤΟΛΗ	677,00		Άλλο(περιγραφή στη στήλη παρατηρήσεις)		9 ΒΡΕΦΟΝΗΠΙΑΚΟΣ ΣΤΑΘΜΟΣ ΑΝΑΤΟΛΗΣ ΠΑΡΑΧ. ΛΕΙΤΟΥΡΓ. Ν.Π.Δ.Δ. Ο.Κ.Π.Α.Π.Α. ΔΗΜΟΥ ΙΩΑΝΝΙΝΩΝ
41	ΖΑΛΟΓΓΟΥ ΜΠΑΦΡΑ	256,00		Άλλο(περιγραφή στη στήλη παρατηρήσεις)		ΝΗΠΙΑΓΩΓΕΙΟ ΜΠΑΦΡΑΣ ΔΙΑΠΙΣΤΩΤΙΚΗ ΠΡΑΞΗ475/10.5.95
42	ΖΑΛΟΚΩΣΤΑ ΚΑΙ ΣΟΥΛΙΟΥ ΜΠΑΦΡΑ	227,00		Άλλο(περιγραφή στη στήλη παρατηρήσεις)		ΔΗΜΟΤΙΚΟ ΣΧΟΛΕΙΟ ΜΠΑΦΡΑΣ ΔΙΑΠΙΣΤΩΤΙΚΗ ΠΡΑΞΗ475/10.5.96
43	ΚΕΝΤΡΙΚΗ ΠΛΑΤΕΙΑ ΜΠΑΦΡΑΣ	274,50	ΓΡΑΦΕΙΑ ΤΟΠΙΚΗΣ ΚΟΙΝΟΤΗΤΑΣ	ΙΔΙΟΧΡΗΣΗ		ΚΟΙΝΟΤΙΚΟ ΚΑΤΑΣΤΗΜΑ ΜΠΑΦΡΑΣ
44	ΚΕΝΤΡΙΚΗ ΠΛΑΤΕΙΑ ΜΠΑΦΡΑΣ	120,00		ΕΚΜΙΣΘΩΣΗ	5.664,00	ΚΟΙΝΟΤΙΚΟ ΚΑΦΕΝΕΙΟ ΜΠΑΦΡΑΣ
45	28 ΟΚΤ. - ΖΑΛΟΓΓΟΥ ΜΠΑΦΡΑ	130,00		Άλλο(περιγραφή στη στήλη παρατηρήσεις)		ΑΓΡΟΤΙΚΟ ΙΑΤΡΕΙΟ
46	ΑΓ.ΒΑΣΙΛΕΙΟΥ,ΧΑΤΖ ΗΠΕΤΟΥ, 28Η ΟΚΤΩΒΡΙΟΥ ΝΕΟΚΑΙΣΑΡΕΙΑ	100,00		ΚΕΝΟ		ΠΑΛΑΙΟ ΔΗΜΟΤΙΚΟ ΣΧΟΛΕΙΟ ΝΕΟΚΑΙΣΑΡΕΙΑΣ ΔΙΑΠΙΣΤΩΤΙΚΗ ΠΡΑΞΗ 800/13.9.98
47	ΑΓ.ΒΑΣΙΛΕΙΟΥ, ΧΑΤΖΗΠΕΤΡΟΥ, 28Η ΟΚΤΩΒΡΙΟΥ ΝΕΟΚΑΙΣΑΡΕΙΑ	60,00		Άλλο(περιγραφή στη στήλη παρατηρήσεις)		ΝΗΠΙΑΓΩΓΕΙΟ ΝΕΟΚΑΙΣΑΡΕΙΑΣ ΔΙΑΠΙΣΤΩΤΙΚΗ ΠΡΑΞΗ 800/13.9.99
48	ΤΚ ΧΑΡΟΚΟΠΙΟΥ ΠΑΜΒΩΤΙΔΑΣ (ΔΡΟΜΟΙ ΕΝΤΟΣ ΟΡΙΩΝ ΟΙΚΙΣΜΟΥ)	150,00		Άλλο(περιγραφή στη στήλη παρατηρήσεις)		ΔΗΜΟΤΙΚΟ ΣΧΟΛΕΙΟ ΧΑΡΟΚΟΠΙΟΥ ΔΙΑΠΙΣΤΩΤΙΚΗ ΠΡΑΞΗ 805/1.4.2005
49	ΤΚ ΧΑΡΟΚΟΠΙΟΥ (ΔΡΟΜΟΙ ΕΝΤΟΣ ΟΡΙΩΝ ΟΙΚΙΣΜΟΥ)	60,00		Άλλο(περιγραφή στη στήλη παρατηρήσεις)		ΝΗΠΙΑΓΩΓΕΙΟ ΧΑΡΟΚΟΠΙΟΥ ΔΙΑΠΙΣΤΩΤΙΚΗ ΠΡΑΞΗ 805/1.4.2006
50	25 ΜΑΡΤΙΟΥ ΣΤΑΥΡΑΚΙ ΙΩΑΝΝΙΝΩΝ	75,00		ΚΕΝΟ		ΔΗΜΟΤΙΚΟ ΚΑΦΕΝΕΙΟ ΣΤΑΥΡΑΚΙΟΥ
51	25Η ΜΑΡΤΙΟΥ ΣΤΑΥΡΑΚΙ ΙΩΑΝΝΙΝΩΝ ΣΤΑΥΡΑΚΙΟΥ	90,00	ΓΡΑΦΕΙΑ ΤΟΠΙΚΗΣ ΚΟΙΝΟΤΗΤΑΣ	ΙΔΙΟΧΡΗΣΗ		ΔΗΜΟΤΙΚΟ ΚΑΤΑΣΤΗΜΑ ΣΤΑΥΡΑΚΙΟΥ
52	ΚΕΝΤΡΙΚΗ ΠΛΑΤΕΙΑ ΚΑΤΣΙΚΑΣ	3.000,00	ΔΝΣΗ ΠΕΡΙΒΑΛΛΟΝΤΟΣ & ΠΟΛΕΟΔΟΜΙΑΣ/ΛΗΪΑΡΧΕΙΟ/ΚΕΠ/ΚΗΦΗ/ΙΑΤΡΕΙΟ ΚΑΤΣΙΚΑΣ	ΙΔΙΟΧΡΗΣΗ		ΠΡΩΗΝ ΔΗΜΑΡΧΕΙΟ ΚΑΤΣΙΚΑΣ
53	ΤΚ ΚΑΤΣΙΚΑΣ	200,00	ΑΠΟΚΕΝΤΡΩΜΕΝΕΣ ΥΠΗΡΕΣΙΕΣ ΚΑΘΑΡΙΟΤΗΤΑΣ	ΙΔΙΟΧΡΗΣΗ		ΕΡΓΟΤΑΞΙΟ ΠΑΜΒΩΤΙΔΑΣ ΠΡΩΗΝ ΚΤΙΡΙΟ ΣΦΑΓΕΙΩΝ
54	ΜΕΛΑ 1 ΚΑΤΣΙΚΑΣ	1.000,00		Άλλο(περιγραφή στη στήλη παρατηρήσεις)		ΔΗΜΟΤΙΚΟ ΣΧΟΛΕΙΟ ΚΑΤΣΙΚΑΣ ΔΙΑΠΙΣΤΩΤΙΚΗ ΠΡΑΞΗ 344/9.5.96
55	ΜΕΛΑ 1 ΚΑΤΣΙΚΑΣ	292,00		Άλλο(περιγραφή στη στήλη παρατηρήσεις)		ΝΗΠΙΑΓΩΓΕΙΟ ΚΑΤΣΙΚΑΣ ΔΙΑΠΙΣΤΩΤΙΚΗ ΠΡΑΞΗ 344 Β/19.6.96
56	ΖΕΡΒΑ 6 ΚΑΤΣΙΚΑΣ ΙΩΑΝΝΙΝΩΝ	918,00		Άλλο(περιγραφή στη στήλη παρατηρήσεις)		ΓΥΜΝΑΣΙΟ ΚΑΤΣΙΚΑΣ ΔΙΑΠΙΣΤΩΤΙΚΗ ΠΡΑΞΗ 696/14.3.97
57	ΚΟΥΤΣΕΛΙΟ ΙΩΑΝΝΙΝΩΝ	872,00		Άλλο(περιγραφή στη στήλη παρατηρήσεις)		ΔΗΜΟΤΙΚΟ ΚΟΥΤΣΕΛΙΟΥ ΔΙΑΠΙΣΤ ΠΡΑΞΗ 64212/13518/6.11.12
58	ΚΟΥΤΣΕΛΙΟ ΙΩΑΝΝΙΝΩΝ	406,60	ΕΚΘΕΣΙΑΚΟΣ ΧΩΡΟΣ	ΙΔΙΟΧΡΗΣΗ		ΠΑΛΑΙΟ ΔΗΜ ΣΧΟΛΕΙΟ ΚΟΥΤΣΕΛΙΟΥ ΔΙΑΠ ΠΡΑΞΗ 16233/3846/15.04.14 ΜΝΗΜΕΙΟ 1519/11-10-2004 Φ.Ε.Κ.
59	ΜΟΥΖΑΚΑΙΟΙ ΠΑΜΒΩΤΙΔΑΣ ΙΩΑΝΝΙΝΩΝ (ΔΡΟΜΟΙ ΕΝΤΟΣ ΟΡΙΩΝ ΟΙΚΙΣΜΟΥ)	376,62		ΚΕΝΟ		ΠΡΩΗΝ ΔΗΜΟΤΙΚΟ ΣΧΟΛΕΙΟ ΜΟΥΖΑΚΑΙΩΝ (ΚΑΤΑΡΓΗΘΗΚΕ) ΔΙΑΠΙΣΤ ΠΡΑΞΗ 582/26.10.95
60	ΜΟΥΖΑΚΑΙΟΙ ΠΑΜΒΩΤΙΔΑΣ ΙΩΑΝΝΙΝΩΝ (ΔΡΟΜΟΙ ΕΝΤΟΣ ΟΡΙΩΝ ΟΙΚΙΣΜΟΥ)	108,00		ΚΕΝΟ		ΠΑΛΑΙΟ ΝΗΠΙΑΓΩΓΕΙΟ ΚΑΤΑΡΓΗΘΗΚΕ ΔΙΑΠΙΣΤ ΠΡΑΞΗ 582/26.10.95
61	ΜΟΥΖΑΚΑΙΟΙ ΠΑΜΒΩΤΙΔΑΣ ΙΩΑΝΝΙΝΩΝ (ΔΡΟΜΟΙ ΕΝΤΟΣ ΟΡΙΩΝ ΟΙΚΙΣΜΟΥ)	42,00	ΓΡΑΦΕΙΟ ΚΟΙΝΟΤΗΤΑΣ	ΙΔΙΟΧΡΗΣΗ		ΚΟΙΝΟΤΙΚΟ ΚΑΤΑΣΤΗΜΑ
62	ΜΟΥΖΑΚΑΙΟΙ ΠΑΜΒΩΤΙΔΑΣ ΙΩΑΝΝΙΝΩΝ (ΔΡΟΜΟΙ ΕΝΤΟΣ ΟΡΙΩΝ ΟΙΚΙΣΜΟΥ)	60,00		ΕΚΜΙΣΘΩΣΗ	1.829,00	ΚΟΙΝΟΤΙΚΟ ΚΑΦΕΝΕΙΟ
63	ΚΥΠΑΡΙΣΙΑ ΜΟΥΖΑΚΑΙΩΝ ΙΩΑΝΝΙΝΩΝ	107,00		Άλλο(περιγραφή στη στήλη παρατηρήσεις)		ΠΑΛΑΙΟ ΔΗΜ.ΣΧΟΛ.-ΙΑΤΡΕΙΟ ΔΙΑΠΙΣΤ ΠΡΑΞΗ 581/28.08.92
64	ΘΕΣΗ ΜΥΛΟΣ ΜΗΤΣΙΟΜΠΕΗ - ΜΟΥΖΑΚΑΙΟΙ	50,00		ΚΕΝΟ		ΜΥΛΟΣ

	ΙΩΑΝΝΙΝΩΝ					
65	ΜΟΥΖΑΚΑΙΟΙ ΙΩΑΝΝΙΝΩΝ - ΘΕΣΗ ΜΗΤΣΙΟΠΗ Ο (ΔΡΟΜΟΙ ΕΝΤΟΣ ΟΡΙΩΝ ΟΙΚΙΣΜΟΥ)	68,00		ΕΚΜΙΣΘΩΣΗ	488,00	ΗΜΙΤΕΛΕΣ ΜΗ ΗΛΕΚΤΡ ΚΑΤΑΣΤΗΜΑ ΜΟΥΖΑΚΑΙΩΝ- ΘΕΣΗ ΜΗΤΣΙΟΠΗ
66	ΛΟΓΓΑΔΕΣ ΠΑΜΒΩΤΙΔΑΣ ΙΩΑΝΝΙΝΩΝ (ΔΡΟΜΟΙ ΕΝΤΟΣ ΟΡΙΩΝ ΟΙΚΙΣΜΟΥ)	60,00		Άλλο(περιγραφή στη στήλη παρατηρήσεις)		ΙΑΤΡΕΙΟ ΚΟΙΝΟΤΙΚΟ
67	ΛΟΓΓΑΔΕΣ ΙΩΑΝΝΙΝΩΝ (ΔΡΟΜΟΙ ΕΝΤΟΣ ΟΡΙΩΝ ΟΙΚΙΣΜΟΥ)	60,00		Άλλο(περιγραφή στη στήλη παρατηρήσεις)		ΠΑΡΑΧΩΡΗΜΕΝΟ ΣΤΟΝ ΟΚΠΑΠΑ ΓΙΑ ΚΑΠΗ- ΓΡΑΦΕΙΟ ΣΥΛΛΟΓΟΥ-
68	ΑΡΔΟΜΙΣΤΑ ΛΟΓΓΑΔΩΝ ΙΩΑΝΝΙΝΩΝ	200,00		Άλλο(περιγραφή στη στήλη παρατηρήσεις)		ΠΑΛΑΙΟ ΔΗΜΟΤΙΚΟ ΣΧΟΛΕΙΟ ΑΡΔΟΜΙΣΤΑΣ
69	ΛΟΓΓΑΔΕΣ ΠΑΜΒΩΤΙΔΑΣ ΙΩΑΝΝΙΝΩΝ (ΑΝΩΝΥΜΟΣ)	800,00		Άλλο(περιγραφή στη στήλη παρατηρήσεις)		ΣΧΟΛΙΚΟ ΣΥΓΚΡΟΤΗΜΑ
70	ΔΡΟΣΟΧΩΡΙ ΠΑΜΒΩΤΙΔΟΣ ΙΩΑΝΝΙΝΩΝ (ΑΝΩΝΥΜΟΣ)	300,00		Άλλο(περιγραφή στη στήλη παρατηρήσεις)		ΔΗΜΟΤ.ΓΡΑΦΕΙΟ,Α ΓΡΟΤ.ΙΑΤΡΕΙΟ,ΠΑΙΔΙΚΟΣ ΣΤΑΘΜΟΣ
71	ΔΡΟΣΟΧΩΡΙ ΠΑΜΒΩΤΙΔΟΣ ΙΩΑΝΝΙΝΩΝ (ΑΝΩΝΥΜΟΣ)	130,00		ΕΚΜΙΣΘΩΣΗ	480,00	ΚΤΙΡΙΟ ΠΑΛΙΩΝ ΣΦΑΓΕΙΩΝ ΔΡΟΣΟΧΩΡΙΟΥ ΘΕΣΗ ΓΡΑΒΟΣ
72	ΔΡΟΣΟΧΩΡΙ ΠΑΜΒΩΤΙΔΟΣ ΙΩΑΝΝΙΝΩΝ (ΑΝΩΝΥΜΟΣ)	400,00		Άλλο(περιγραφή στη στήλη παρατηρήσεις)		ΔΗΜΟΤΙΚΟ ΣΧΟΛΕΙΟ
73	ΔΡΟΣΟΧΩΡΙ ΠΑΜΒΩΤΙΔΟΣ ΙΩΑΝΝΙΝΩΝ (ΑΝΩΝΥΜΟΣ)	250,00		ΙΔΙΟΧΡΗΣΗ		ΑΙΘΟΥΣΑ ΠΟΛΛΑΠΛΩΝ ΧΡΗΣΕΩΝ-
74	ΔΑΦΝΟΥΛΑ ΙΩΑΝΝΙΝΩΝ	30,00		ΚΕΝΟ		ΙΑΤΡΕΙΟ ΓΟΥΛΑ ΔΑΦΝΟΥΛΑΣ
75	ΔΑΦΝΟΥΛΑ ΙΩΑΝΝΙΝΩΝ	25,00	ΓΡΑΦΕΙΑ ΤΟΠΙΚΗΣ ΚΟΙΝΟΤΗΤΑΣ	ΙΔΙΟΧΡΗΣΗ		ΚΟΙΝΟΤΙΚΟ ΓΡΑΦΕΙΟ ΔΑΦΝΟΥΛΑΣ
76	ΔΑΦΝΟΥΛΑ ΙΩΑΝΝΙΝΩΝ	61,00		ΚΕΝΟ		ΚΛΕΙΣΤΟ ΔΗΜΟΤΙΚΟ ΣΧΟΛΕΙΟ ΚΑΙ ΝΗΠΙΑΓΩΓΕΙΟ ΔΑΦΝΟΥΛΑΣ
77	ΠΛΑΤΑΝΙΑ ΠΑΜΒΩΤΙΔΟΣ (ΑΝΩΝΥΜΟΣ)	284,00		Άλλο(περιγραφή στη στήλη παρατηρήσεις)		ΔΗΜΟΤΙΚΟ ΣΧΟΛΕΙΟ - ΔΙΑΠΙΣΤ ΠΡΑΞΗ 865/25.11.04
78	ΠΛΑΤΑΝΙΑ ΠΑΜΒΩΤΙΔΟΣ (ΑΝΩΝΥΜΟΣ)	100,00		Άλλο(περιγραφή στη στήλη παρατηρήσεις)		ΝΗΠΙΑΓΩΓΕΙΟ
79	ΠΛΑΤΑΝΙΑ ΠΑΜΒΩΤΙΔΟΣ (ΑΝΩΝΥΜΟΣ)	80,00		Άλλο(περιγραφή στη στήλη παρατηρήσεις)		ΠΑΛΑΙΟ ΚΟΙΝ.ΓΡΑΦΕΙΟ,ΠΟΛ ΙΤΙΣΤ.ΣΥΛ.- ΠΛΑΤΑΝΙΑ
80	ΓΕΡΑΚΑΡΙ- ΠΛΑΤΑΝΙΑΣ ΙΩΑΝΝΙΝΩΝ (ΑΝΩΝΥΜΟΣ)	120,00		Άλλο(περιγραφή στη στήλη παρατηρήσεις)		ΔΗΜΟΤΙΚΟ ΣΧΟΛΕΙΟ -
81	ΠΛΑΤΑΝΙΑ ΠΑΜΒΩΤΙΔΟΣ ΙΩΑΝΝΙΝΩΝ (ΑΝΩΝΥΜΟΣ)	120,00		Άλλο(περιγραφή στη στήλη παρατηρήσεις)		ΚΟΙΝΟΤΙΚΟ ΚΑΤΑΣΤΗΜΑ
82	ΣΥΝ.ΚΑΡΑΔΗΜΑ- ΠΛΑΤΑΝΙΑ ΙΩΑΝΝΙΝΩΝ (ΑΝΩΝΥΜΟΣ)	250,00		Άλλο(περιγραφή στη στήλη παρατηρήσεις)		ΔΗΜΟΤΙΚΟ ΣΧΟΛΕΙΟ- ΣΥΝ.ΚΑΡΑΔΗΜΑ
83	ΣΥΝ.ΚΑΡΑΔΗΜΑ- ΠΛΑΤΑΝΙΑ ΙΩΑΝΝΙΝΩΝ (ΑΝΩΝΥΜΟΣ)	100,00		Άλλο(περιγραφή στη στήλη παρατηρήσεις)		ΝΗΠΙΑΓΩΓΕΙΟ
84	ΣΥΝ.ΚΑΡΑΔΗΜΑ- ΠΛΑΤΑΝΙΑ ΙΩΑΝΝΙΝΩΝ (ΑΝΩΝΥΜΟΣ)	120,00		Άλλο(περιγραφή στη στήλη παρατηρήσεις)		ΚΟΙΝΟΤΙΚΟ ΚΑΤΑΣΤΗΜΑ -
85	ΣΥΝ.ΚΟΝΤΙΝΩΝ - ΠΛΑΤΑΝΙΑ ΙΩΑΝΝΙΝΩΝ (ΑΝΩΝΥΜΟΣ)	317,00		ΚΕΝΟ		ΔΗΜΟΤΙΚΟ ΝΗΠΙΑΓΩΓΕΙΟ ΚΟΝΤΙΝΩΝ ΠΛΑΤΑΝΙΑΣ ΔΙΑΠΙΣΤ ΠΡΑΞΗ 878/26.11.04
86	ΑΝΑΤΟΛΙΚΗ ΠΑΜΒΩΤΙΔΟΣ ΙΩΑΝΝΙΝΩΝ(ΑΝΩΝΥΜΟΣ)	180,00		Άλλο(περιγραφή στη στήλη παρατηρήσεις)		ΔΗΜΟΤΙΚΟ ΣΧΟΛΕΙΟ -ΑΝΑΤΟΛΙΚΗΣ
87	ΚΟΤΟΜΙΣΤΑ ΑΝΑΤΟΛΙΚΗΣ (ΑΝΩΝΥΜΟΣ)	100,00		Άλλο(περιγραφή στη στήλη παρατηρήσεις)		ΔΗΜΟΤΙΚΟ ΣΧΟΛΕΙΟ- ΚΟΤΟΜΙΣΤΑΣ
88	ΑΝΑΤΟΛΙΚΗ ΠΑΜΒΩΤΙΔΟΣ (ΑΝΩΝΥΜΟΣ)	20,00		Άλλο(περιγραφή στη στήλη παρατηρήσεις)		ΚΟΙΝΟΤΙΚΟ ΓΡΑΦΕΙΟ ΑΝΑΤΟΛΙΚΗΣ

89	ΑΝΑΤΟΛΙΚΗ ΙΩΑΝΝΙΝΩΝ (ΑΝΩΝΥΜΟΣ)	80,00		Άλλο(περιγραφή στη στήλη παρατηρήσεις)		ΑΓΡΟΤΙΚΟ ΙΑΤΡΕΙΟ ΑΝΑΤΟΛΙΚΗΣ
90	ΚΡΥΟΒΡΥΣΗ ΠΕΡΑΜΑ ΙΩΑΝΝΙΝΩΝ	60,00		ΚΕΝΟ		ΠΑΛΙΟ ΚΟΙΝΟΤΙΚΟ ΓΡΑΦΕΙΟ ΚΡΥΟΒΡΥΣΗΣ
91	ΚΡΥΟΒΡΥΣΗ ΠΕΡΑΜΑ ΙΩΑΝΝΙΝΩΝ	128,00	ΓΡΑΦΕΙΑ ΤΟΠΙΚΗΣ ΚΟΙΝΟΤΗΤΑΣ	ΙΔΙΟΧΡΗΣΗ		ΚΟΙΝΟΤΙΚΟ ΚΑΤΑΣΤΗΜΑ ΚΡΥΟΒΡΥΣΗΣ
92	ΚΡΥΟΒΡΥΣΗ ΠΕΡΑΜΑ ΙΩΑΝΝΙΝΩΝ	80,00		ΚΕΝΟ		ΠΑΛΑΙΟ ΔΗΜΟΤΙΚΟ ΣΧΟΛΕΙΟ- ΚΡΥΟΒΡΥΣΗΣ
93	ΗΛΙΟΚΑΛΗ ΠΑΜΒΩΤΙΔΟΣ ΙΩΑΝΝΙΝΩΝ (ΑΝΩΝΥΜΟΣ)	139,00		ΚΕΝΟ		ΠΑΛΑΙΟ ΔΗΜΟΤΙΚΟ ΣΧΟΛΕΙΟ- ΗΛΙΟΚΑΛΗΣ ΔΙΑΠΙΣΤΩΤΙΚΗ ΠΡΑΞΗ 867/26.11.04
94	ΗΛΙΟΚΑΛΗ ΠΑΜΒΩΤΙΔΟΣ ΙΩΑΝΝΙΝΩΝ (ΑΝΩΝΥΜΟΣ)	330,00		Άλλο(περιγραφή στη στήλη παρατηρήσεις)		ΔΗΜ.ΣΧΟΛΕΙΟ (ΝΕΟ) - ΗΛΙΟΚΑΛΗΣΔΙΑΠΙΣΤΩΤΙΚΗ ΠΡΑΞΗ 867/26.11.04
95	ΗΛΙΟΚΑΛΗ ΠΑΜΒΩΤΙΔΟΣ ΙΩΑΝΝΙΝΩΝ (ΑΝΩΝΥΜΟΣ)	48,00		Άλλο(περιγραφή στη στήλη παρατηρήσεις)		ΝΗΠΙΑΓΩΓΕΙΟ ΗΛΙΟΚΑΛΗΣ ΔΙΑΠΙΣΤΩΤΙΚΗ ΠΡΑΞΗ 867/26.11.04
96	ΗΛΙΟΚΑΛΗ ΠΑΜΒΩΤΙΔΟΣ ΙΩΑΝΝΙΝΩΝ (ΑΝΩΝΥΜΟΣ)	120,00		Άλλο(περιγραφή στη στήλη παρατηρήσεις)		ΚΟΙΝΟΤΙΚΟ ΓΡΑΦΕΙΟ-ΙΑΤΡΕΙΟ - ΗΛΙΟΚΑΛΗΣ
97	ΗΛΙΟΚΑΛΗ ΠΑΜΒΩΤΙΔΟΣ ΙΩΑΝΝΙΝΩΝ (ΑΝΩΝΥΜΟΣ)	170,00		Άλλο(περιγραφή στη στήλη παρατηρήσεις)		ΠΝΕΥΜΑΤΙΚΟ ΚΕΝΤΡΟ - ΗΛΙΟΚΑΛΗΣ
98	ΚΡΑΨΗΣ ΠΑΜΩΤΙΔΟΣ ΙΩΑΝΝΙΝΩΝ (ΑΝΩΝΥΜΟΣ)	90,00		Άλλο(περιγραφή στη στήλη παρατηρήσεις)		ΚΟΙΝΟΤΙΚΟ ΓΡΑΦΕΙΟ - ΚΡΑΨΗΣ
99	ΚΡΑΨΗΣ ΠΑΜΩΤΙΔΟΣ ΙΩΑΝΝΙΝΩΝ (ΑΝΩΝΥΜΟΣ)	70,00		Άλλο(περιγραφή στη στήλη παρατηρήσεις)		ΝΗΠΙΑΓΩΓΕΙΟ - ΚΡΑΨΗΣ
100	ΚΡΑΨΗΣ ΠΑΜΩΤΙΔΟΣ ΙΩΑΝΝΙΝΩΝ (ΑΝΩΝΥΜΟΣ)	70,00		Άλλο(περιγραφή στη στήλη παρατηρήσεις)		ΔΗΜΟΤΙΚΟ ΣΧΟΛΕΙΟ - ΚΡΑΨΗΣ
101	ΚΡΑΨΗΣ ΠΑΜΒΩΤΙΔΟΣ ΙΩΑΝΝΙΝΩΝ (ΑΝΩΝΥΜΟΣ)	100,00		Άλλο(περιγραφή στη στήλη παρατηρήσεις)		ΠΟΛΙΤΙΣΤΙΚΟ ΚΕΝΤΡΟ - ΚΡΑΨΗΣ
102	ΔΡΙΣΚΟΣ ΚΡΑΨΗΣ ΙΩΑΝΝΙΝΩΝ - (ΑΝΩΝΥΜΟΣ)	60,00		Άλλο(περιγραφή στη στήλη παρατηρήσεις)		ΔΗΜΟΤΙΚΟ ΣΧΟΛΕΙΟ- ΔΡΙΣΚΟΥ - ΚΡΑΨΗΣ
103	ΤΚ ΚΑΣΤΡΙΤΣΑΣ ΠΑΜΒΩΤΙΔΟΣ ΙΩΑΝΝΙΝΩΝ (ΑΝΩΝΥΜΟΣ)	330,00	ΤΟΕΒ /ΓΡΑΦΕΙΑ ΤΟΠΙΚΗΣ ΚΟΙΝΟΤΗΤΑΣ/ΙΑΤΡΕΙΟ	ΙΔΙΟΧΡΗΣΗ		ΔΗΜΟΤΙΚΟ ΚΑΤΑΣΤΗΜΑ - ΚΑΣΤΡΙΤΣΑΣ
104	ΤΚ ΚΑΣΤΡΙΤΣΑΣ ΠΑΜΒΩΤΙΔΟΣ ΙΩΑΝΝΙΝΩΝ (ΑΝΩΝΥΜΟΣ)	368,00		Άλλο(περιγραφή στη στήλη παρατηρήσεις)		ΔΗΜΟΤΙΚΟ ΣΧΟΛΕΙΟ ΝΗΠ ΚΑΤΡΙΤΣΑΣ ΑΚΙΝΗΤΟ ΔΙΑΠΙΣΤ ΠΡΑΞΗ 879/26.11.200
105	ΤΚ ΚΑΣΤΡΙΤΣΑΣ ΠΑΜΒΩΤΙΔΟΣ ΙΩΑΝΝΙΝΩΝ (ΑΝΩΝΥΜΟΣ)	70,00		ΚΕΝΟ		ΕΣΤΙΑΤΟΡΙΟ - ΚΑΣΤΡΙΤΣΑ
106	ΤΚ ΚΑΣΤΡΙΤΣΑΣ ΠΑΜΒΩΤΙΔΟΣ ΙΩΑΝΝΙΝΩΝ (ΑΝΩΝΥΜΟΣ)	140,00		Άλλο(περιγραφή στη στήλη παρατηρήσεις)		ΓΥΜΝΑΣΙΟ - ΚΑΣΤΡΙΤΣΑΣ ΔΙΑΠΙΣΤ ΠΡΑΞΗ 3582/16.03.2004
107	ΓΟΡΙΤΣΑ ΠΑΜΒΩΤΙΔΑΣ ΙΩΑΝΝΙΝΑ	243,00		Άλλο(περιγραφή στη στήλη παρατηρήσεις)		ΔΗΜΟΤ. ΣΧΟΛ ΝΗΠ - ΓΟΡΙΤΣΑΣ ΔΙΑΠΙΣΤ ΠΡΑΞΗ 880/26.11.04
108	ΠΕΡΑΜΑ ΙΩΑΝΝΙΝΩΝ (ΛΟΙΠΟΙ ΔΡΟΜΟΙ ΕΝΤΟΣ ΟΡΙΩΝ ΟΙΚΙΣΜΟΥ)	853,00		Άλλο(περιγραφή στη στήλη παρατηρήσεις)		ΠΑΙΔΙΚΟΣ ΣΤΑΘΜΟΣ - ΠΕΡΑΜΑΤΟΣ
109	4ο ΧΛΜ Ε.Ο ΙΩΑΝΝ ΤΡΙΚΑΛΩΝ ΠΕΡΑΜΑ ΙΩΑΝΝΙΝΩΝ	250,00	ΑΝΤΑΠΟΚΡΙΤΕΣ ΟΓΑ ΠΕΡΑΜΑΤΟΣ	Άλλο(περιγραφή στη στήλη παρατηρήσεις)		ΚΟΙΝΟΤΙΚΟ ΚΑΤΑΣΤΗΜΑ - ΠΕΡΑΜΑΤΟΣ
110	ΑΓΙΟΥ ΧΑΡΑΛΑΜΠΟΥΣ 3 ΠΕΡΑΜΑ ΙΩΑΝΝΙΝΩΝ	1.060,00		Άλλο(περιγραφή στη στήλη παρατηρήσεις)		ΔΗΜΟΤΙΚΟ ΣΧΟΛΕΙΟ ΠΕΡΑΜΑΤΟΣ
111	ΑΜΦΙΘΕΑ ΠΕΡΑΜΑΤΟΣ ΙΩΑΝΝΙΝΩΝ (ΑΝΩΝΥΜΟΣ)	470,00		Άλλο(περιγραφή στη στήλη παρατηρήσεις)		ΔΗΜΟΤΙΚΟ ΣΧΟΛΕΙΟ - ΑΜΦΙΘΕΑ (ΑΝΩΝΥΜΟΣ)ΥΠ. ΑΡΙΘ. 890/02.07.1993 ΔΙΑΠΙΣΤΩΤΙΚΗ ΠΡΑΞΗ
112	ΑΜΦΙΘΕΑ ΠΕΡΑΜΑΤΟΣ ΙΩΑΝΝΙΝΩΝ (ΑΝΩΝΥΜΟΣ)	200,00		ΚΕΝΟ		ΠΑΛΑΙΟ ΔΗΜΟΤΙΚΟ ΣΧΟΛΕΙΟ ΑΜΦΙΘΕΑΣ ΚΟΥΤΣΕΚΙ ΜΝΗΜΕΙΟ ΥΑ ΥΠΠΕ/1319/21129/24-5-1985, ΦΕΚ 345/Β/31-5-1985
113	ΑΜΦΙΘΕΑ ΠΕΡΑΜΑΤΟΣ ΙΩΑΝΝΙΝΩΝ (ΑΝΩΝΥΜΟΣ)	120,00		ΕΚΜΙΣΘΩΣΗ	2.298,12	ΔΗΜΟΤΙΚΟ ΚΑΤΑΣΤΗΜΑ ΑΜΦΙΘΕΑΣ ΤΑΒΕΡΝΑ ΧΡΥΣΑΝΘΟΣ



114	ΑΜΦΙΘΕΑ ΠΕΡΑΜΑΤΟΣ ΙΩΑΝΝΙΝΩΝ (ΑΝΩΝΥΜΟΣ)	80,00	ΓΡΑΦΕΙΑ ΤΟΠΙΚΗΣ ΚΟΙΝΟΤΗΤΑΣ	ΙΔΙΟΧΡΗΣΗ		ΔΗΜΟΤΙΚΟ ΚΑΤΑΣΤΗΜΑ ΑΜΦΙΘΕΑΣ ΚΟΙΝΟΤΙΚΟ ΚΑΤΑΣΤΗΜΑ
115	ΚΡΑΝΟΥΛΑΣ ΠΕΡΑΜΑΤΟΣ ΙΩΑΝΝΙΝΩΝ (ΑΝΩΝΥΜΟΣ)	250,00	ΓΡΑΦΕΙΑ ΤΟΠΙΚΗΣ ΚΟΙΝΟΤΗΤΑ	Άλλο(περιγραφή στη στήλη παρατηρήσεις)		ΚΟΙΝΟΤΙΚΟ ΚΑΤΑΣΤΗΜΑ - ΚΡΑΝΟΥΛΑ (ΑΝΩΝΥΜΟΣ)
116	ΤΚ ΚΡΥΑΣ ΠΕΡΑΜΑΤΟΣ ΙΩΑΝΝΙΝΩΝ	90,00		Άλλο(περιγραφή στη στήλη παρατηρήσεις)		ΔΗΜΟΤΙΚΟ ΣΧΟΛΕΙΟ - ΚΡΥΑΣ (ΑΝΩΝΥΜΟΣ)ΥΠ. ΑΡΙΘ. 890/02.07.1993 ΔΙΑΠΙΣΤΩΤΙΚΗ ΠΡΑΞΗ 42/13.03.1996
117	ΤΚ ΚΡΥΑΣ ΠΕΡΑΜΑΤΟΣ ΙΩΑΝΝΙΝΩΝ	45,00		ΚΕΝΟ		ΚΟΙΝΟΤΙΚΟ ΚΑΦΕΝΕΙΟ ΚΡΥΑΣ
118	ΤΚ ΚΡΥΑΣ ΠΕΡΑΜΑΤΟΣ ΙΩΑΝΝΙΝΩΝ	50,00	ΓΡΑΦΕΙΑ ΤΟΠΙΚΗΣ ΚΟΙΝΟΤΗΤΑΣ	Άλλο(περιγραφή στη στήλη παρατηρήσεις)		ΔΗΜΟΤΙΚΟ ΚΑΤΑΣΤΗΜΑ ΚΡΥΑΣ
119	25Η ΜΑΡΤΙΟΥ 4 ΠΕΡΑΜΑ ΙΩΑΝΝΙΝΩΝ	366,00		Άλλο(περιγραφή στη στήλη παρατηρήσεις)		ΝΗΠΙΑΓΩΓΕΙΟ ΠΕΡΑΜΑΤΟΣ
120	25η ΜΑΡΤΙΟΥ 4 ΠΕΡΑΜΑ ΙΩΑΝΝΙΝΩΝ	1.040,00		Άλλο(περιγραφή στη στήλη παρατηρήσεις)		ΓΥΜΝΑΣΙΟ ΠΕΡΑΜΑΤΟΣ - 25Η ΜΑΡΤΙΟΥ ΔΙΑΠΙΣ ΠΡΑΞΗ 2369/23.06.97
121	4ο ΧΛΜ Ε.Ο ΙΩΑΝΝ ΤΡΙΚΑΛΩΝ ΠΕΡΑΜΑ ΙΩΑΝΝΙΝΩΝ	798,00	ΑΠΟΚΕΝΤΡΩΜΕΝΕΣ ΥΠΗΡΕΣΙΕΣ ΓΡΑΦΕΙΑ	Άλλο(περιγραφή στη στήλη παρατηρήσεις)		ΠΡΩΗΝ ΔΗΜΑΡΧΕΙΟ ΠΕΡΑΜΑΤΟΣ ΥΠΗΡΕΣΙΑ ΑΣΥΛΟΥ ΑΠΟΚΕΝΤΡΩΜΕΝΕΣ ΥΠΗΡΕΣΙΕΣ
122	ΠΕΡΑΜΑΤΟΣ - ΣΠΗΛΑΙΟΥ	97,00		Άλλο(περιγραφή στη στήλη παρατηρήσεις)		ΕΙΣΟΔΟΣ - ΣΠΗΛΑΙΟΥ
123	ΓΟΡΙΤΣΑΣ 1 ΠΕΔΙΝΗ ΜΠΙΖΑΝΙΟΥ ΙΩΑΝΝΙΝΩΝ	408,00	ΔΗΜΑΡΧΕΙΟ, ΚΕΠ, ΠΝΕΥΜΑΤΙΚΟ ΚΕΝΤΡΟ ΠΕΔΙΝΗΣ	Άλλο(περιγραφή στη στήλη παρατηρήσεις)		ΔΗΜΑΡΧΕΙΟ, ΚΕΠ, ΠΝΕΥΜΑΤΙΚΟ ΚΕΝΤΡΟ ΠΕΔΙΝΗΣ (ΚΤΙΡΙΟ ΠΡΩΗΝ ΑΓΡΟΤ. ΣΥΝΕΤΑΙΡ. ΠΕΔΙΝΗΣ)
124	ΠΕΔΙΝΗ ΜΠΙΖΑΝΙΟΥ ΙΩΑΝΝΙΝΩΝ	253,57		Άλλο(περιγραφή στη στήλη παρατηρήσεις)		ΔΗΜΟΤΙΚΟ ΣΧΟΛΕΙΟ ΠΕΔΙΝΗΣ ΔΙΑΠΙΣΤ ΠΡΑΞΗ 751/29.9.93
125	ΠΕΔΙΝΗ ΜΠΙΖΑΝΙΟΥ ΙΩΑΝΝΙΝΩΝ	1.637,65		Άλλο(περιγραφή στη στήλη παρατηρήσεις)		ΓΥΜΝΑΣΙΟ ΠΕΔΙΝΗΣ ΔΙΑΠΙΣΤ ΠΡΑΞΗ 686/14.3.97
126	ΠΕΔΙΝΗ ΜΠΙΖΑΝΙΟΥ ΙΩΑΝΝΙΝΩΝ	268,25		Άλλο(περιγραφή στη στήλη παρατηρήσεις)		ΝΗΠΙΑΓΩΓΕΙΟ ΠΕΔΙΝΗΣ ΔΙΑΠΙΣΤ ΠΡΑΞΗ 750/29.09.93
127	ΚΟΣΜΗΡΑ ΜΠΙΖΑΝΙΟΥ ΙΩΑΝΝΙΝΩΝ - ΑΡΙΘ. 162 (ΑΝΩΝΥΜΟΣ)	55,00	ΓΡΑΦΕΙΑ ΤΟΠΙΚΗΣ ΚΟΙΝΟΤΗΤΑΣ	Άλλο(περιγραφή στη στήλη παρατηρήσεις)		ΚΟΙΝΟΤΙΚΟ ΓΡΑΦΕΙΟ ΚΟΣΜΗΡΑΣ -
128	ΚΟΣΜΗΡΑ ΜΠΙΖΑΝΙΟΥ ΙΩΑΝΝΙΝΩΝ - ΑΡΙΘ. 162 (ΑΝΩΝΥΜΟΣ)	240,00		Άλλο(περιγραφή στη στήλη παρατηρήσεις)		ΠΝΕΥΜΑΤΙΚΟ ΚΕΝΤΡΟ ΚΟΣΜΗΡΑΣ -
129	ΑΣΒΕΣΤΟΧΩΡΙ ΜΠΙΖΑΝΙΟΥ ΙΩΑΝΝΙΝΩΝ - ΑΡΙΘ.147 (ΑΝΩΝΥΜΟΣ)	50,00	ΓΡΑΦΕΙΑ ΤΟΠΙΚΗΣ ΚΟΙΝΟΤΗΤΑΣ	Άλλο(περιγραφή στη στήλη παρατηρήσεις)		ΚΟΙΝΟΤΙΚΟ ΓΡΑΦΕΙΟ ΑΣΒΕΣΤΟΧΩΡΙΟΥ -
130	ΑΣΒΕΣΤΟΧΩΡΙ ΜΠΙΖΑΝΙΟΥ ΙΩΑΝΝΙΝΩΝ - ΑΡΙΘ.147 (ΑΝΩΝΥΜΟΣ)	320,00		Άλλο(περιγραφή στη στήλη παρατηρήσεις)		ΠΝΕΥΜΑΤΙΚΟ ΚΕΝΤΡΟ ΑΣΒΕΣΤΟΧΩΡΙΟΥ-
131	ΑΣΒΕΣΤΟΧΩΡΙ ΜΠΙΖΑΝΙΟΥ ΙΩΑΝΝΙΝΩΝ	155,00		Άλλο(περιγραφή στη στήλη παρατηρήσεις)		ΔΗΜΟΤΙΚΟ ΣΧ ΑΣΒΕΣΤΟΧΩΡΙΟΥ ΔΙΑΠΙΣΤ ΠΡΑΞΗ 668/1.9.93
132	ΑΜΠΕΛΕΙΑΣ ΜΠΙΖΑΝΙ ΙΩΑΝΝΙΝΩΝ - ΑΡΙΘ. 37 (ΑΝΩΝΥΜΟΣ)	75,00		ΚΕΝΟ		ΠΑΛΙΟ ΚΟΙΝΟΤΙΚΟ ΓΡΑΦΕΙΟ ΑΜΠΕΛΕΙΑΣ
133	ΑΜΠΕΛΕΙΑ ΜΠΙΖΑΝΙ ΙΩΑΝΝΙΝΩΝ - ΑΡΙΘ.37	150,00		ΚΕΝΟ		ΔΗΜΟΤΙΚΟ ΚΑΤΑΣΤΗΜΑ ΠΝΕΥΜΑΤΙΚΟ ΚΕΝΤΡΟ ΙΣΟΓΕΙΟ ΚΑΦΕΝΕΙΟ ΑΜΠΕΛΕΙΑΣ
134	ΑΜΠΕΛΕΙΑ ΜΠΙΖΑΝΙ ΙΩΑΝΝΙΝΩΝ - ΑΡ.ΤΕΜΑΧ. 38 Ο (ΔΡΟΜΟΙ ΕΝΤΟΣ ΟΡΙΩΝ ΟΙΚΙΣΜΟΥ)	112,00	ΓΡΑΦΕΙΑ ΤΟΠΙΚΗΣ ΚΟΙΝΟΤΗΤΑΣ	ΙΔΙΟΧΡΗΣΗ		ΔΗΜΟΤΙΚΟ ΚΑΤΑΣΤΗΜΑ ΑΜΠΕΛΕΙΑΣ
135	ΑΜΠΕΛΕΙΑ ΜΠΙΖΑΝΙ ΙΩΑΝΝΙΝΩΝ	316,00		ΙΔΙΟΧΡΗΣΗ		ΔΗΜΟΤ ΣΧΟΛΕΙΟ ΝΗΠ ΑΜΠΕΛΙΑΣ ΔΙΑΠΙΣΤ ΠΡΑΞΗ 666/1.9.93
136	ΜΑΝΩΛΙΑΣΑ ΜΠΙΖΑΝΙ ΙΩΑΝΝΙΝΩΝ - ΑΡΙΘ. 70,74 Ο (ΑΝΩΝΥΜΟΣ)	124,98		ΕΚΜΙΣΘΩΣΗ	1.200,00	ΠΝΕΥΜΑΤΙΚΟ ΚΕΝΤΡΟ ΜΑΝΩΛΙΑΣΑΣ ΙΣΟΓΕΙΟ ΚΑΤΑΣΤΗΜΑ 70 ΤΜ ΚΑΙ 4 ΔΩΜΑΤΙΑ
137	ΜΑΝΩΛΙΑΣΑ ΜΠΙΖΑΝΙ ΙΩΑΝΝΙΝΩΝ	169,00		ΚΕΝΟ		ΔΗΜΟΤΙΚΟ ΣΧΟΛΕΙΟ ΜΑΝΩΛΙΑΣΑΣ ΔΙΑΠΙΣΤΩΤΙΚΗ ΠΡΑΞΗ 675/3.1.2000

138	ΚΟΝΤΣΙΚΑ ΜΠΙΖΑΝΙΟΥ ΙΩΑΝΝΙΝΩΝ - ΑΡΙΘ. 722 (ΑΝΩΝΥΜΟΣ)	180,00		Άλλο(περιγραφή στη στήλη παρατηρήσεις)		ΠΝΕΥΜΑΤΙΚΟ ΚΕΝΤΡΟ ΚΟΝΤΣΙΚΑΣ
256	ΜΠΙΖΑΝΙΟΥ 2	47,89		Άλλο(περιγραφή στη στήλη παρατηρήσεις)		ΩΔΕΙΟ ΙΣΟΓΕΙΟ ΚΤΙΡΙΟ ΔΙΠΛΑ ΣΤΟ ΔΗΜΟΤΙΚΟ ΩΔΕΙΟ ΛΕΙΤΟΥΡΓΙΑ ΑΠΟ ΚΟΙΝΩΦΕΛΗ ΕΠΙΧΕΙΡΗΣΗ (ΠΝΕΥΜΑΤΙΚΟ ΚΕΝΤΡΟ)
257	ΕΛΕΥΘΕΡΙΟΥ ΒΕΝΙΖΕΛΟΥ 6	872,85		Άλλο(περιγραφή στη στήλη παρατηρήσεις)		ΔΗΜΟΤΙΚΗ ΒΙΒΛΙΟΘΗΚΗ 201191214001 (ΝΠΔΔ ΖΩΣΙΜΑΙΑ ΒΙΒΛΙΟΘΗΚΗ)
258	ΕΛΕΥΘΕΡΙΟΥ ΒΕΝΙΖΕΛΟΥ 4	700,00	ΚΕΠ ΔΙΕΥΘΥΝΣΗ ΠΡΟΓΡΑΜΜΑΤΙΣΜΟΥ ΓΡΑΦΕΙΑ ΑΝΤΙΔΗΜΑΡΧΩΝ	ΙΔΙΟΧΡΗΣΗ		ΔΗΜΟΤΙΚΟ ΚΤΙΡΙΟ (ΠΡΩΗΝ ΔΕΥΑΙ) ΚΑΕΚ 201191214008
259	ΑΡΧΙΕΠΙΚΟΠΟΥ ΜΑΚΑΡΙΟΥ 11	8.067,90		Άλλο(περιγραφή στη στήλη παρατηρήσεις)		ΚΤΙΡΙΟ ΠΑΡΑΧΩΡΗΜΕΝΟ ΜΕ ΠΡΟΓΡΑΜΜΑΤΙΚΗ ΣΥΜΒΑΣΗ ΣΤΟ ΚΕΠΑΒΙ ΚΑΕΚ 201191621001
260	ΟΔΟΣ ΖΑΠΠΑ	27,18	ΑΦΟΔΕΥΤΗΡΙΑ ΔΗΜΟΤΙΚΑ	ΙΔΙΟΧΡΗΣΗ		ΙΣΟΓΕΙΟ ΚΤΙΡΙΟ
261	Δ ΚΟΣΜΑ 33	2.034,07		Άλλο(περιγραφή στη στήλη παρατηρήσεις)		ΓΥΜΝΑΣΙΟ ΠΕΜΠΤΟ - ΛΥΚΕΙΟ- ΛΑΣΠΟΤΟΠΟΣ
262	ΖΩΣΙΜΑΙΑ ΣΧΟΛΗ 0 (ΒΑΛΛΑΡΙΤΟΥ 53)	2.968,00		Άλλο(περιγραφή στη στήλη παρατηρήσεις)		ΖΩΣΙΜΑΙΑ ΣΧΟΛΙΚΟ ΚΤΙΡΙΟ ΔΙΑΠΙΣΤΩΤΙΚΗ ΠΡΑΞΗ 1155/19.4.02
263	ΜΙΧΑΗΛ ΑΓΓΕΛΟΥ 55 ΙΩΑΝΝΙΝΑ	1.421,00		Άλλο(περιγραφή στη στήλη παρατηρήσεις)		4Ο ΓΥΜΝΑΣΙΟ ΣΧΟΛΙΚΟ ΚΤΙΡΙΟ ΔΙΑΠΙΣΤΩΤΙΚΗ ΠΡΑΞΗ 1766/25.4.02
264	ΛΕΩΦ ΔΩΔΟΝΗΣ33	1.121,00		Άλλο(περιγραφή στη στήλη παρατηρήσεις)		7ο ΛΥΚΕΙΟ ΣΧΟΛΙΚΟ ΚΤΙΡΙΟ ΔΙΑΠΙΣΤΩΤΙΚΗ ΠΡΑΞΗ 1765/25.4.02
265	ΑΡ ΓΕΡΟΝΤΙΚΟΥ 3	4.199,00		Άλλο(περιγραφή στη στήλη παρατηρήσεις)		9ο ΛΥΚΕΙΟ ΣΧΟΛΙΚΟ ΚΤΙΡΙΟ ΔΙΑΠΙΣΤΩΤΙΚΗ ΠΡΑΞΗ 1321/15.4.2002
266	ΚΕΡΚΥΡΑΣ 3 ΒΕΛΙΣΣ	3.135,00		Άλλο(περιγραφή στη στήλη παρατηρήσεις)		ΓΥΜΝ ΒΕΛΙΣΣΑΡΙΟΥ ΣΧΟΛΙΚΟ ΚΤΙΡΙΟ ΔΙΑΠΙΣΤΩΤΙΚΗ ΠΡΑΞΗ 1255/16.4.2002
267	ΤΡΙΤΣΗ 15	4.247,64		Άλλο(περιγραφή στη στήλη παρατηρήσεις)		ΣΧΟΛΙΚΟ ΣΥΓΚΡΟΤΗΜΑ ΚΙΑΦΑΣ 4 ΚΤΙΡΙΑ & ΓΥΜΝΑΣΤΗΡΙΟ ΔΙΑΠΙΣΤΩΤΙΚΗ ΠΡΑΞΗ 1205/16.4.02
268	ΔΗΜΟΥΛΙΤΣΑ ΠΑΤΑΤΟΥΚΟΥ 26	9.326,00		Άλλο(περιγραφή στη στήλη παρατηρήσεις)		ΣΧΟΛΙΚΟ ΣΥΓΚΡΟΤΗΜΑ ΕΠΙΦΑΝΕΙΟΣ ΣΧΟΛ (3ο ΓΕΛ) ΖΟΡΟΦΟ ΚΤΙΡΙΟ & ΓΥΜΝΑΣΤΗΡΙΟ ΔΙΑΠΙΣΤΩΤΙΚΗ ΠΡΑΞΗ 1155/12.04.02
269	ΑΝΕΞΑΡΤΗΣΙΑΣ 62	52,44		ΕΚΜΙΣΘΩΣΗ	4.200,00	ΚΑΤΑΣΤΗΜΑ ΣΤΗΝ ΟΔΟ ΑΝΕΞΑΡΤΗΣΙΑΣ 62 (ΣΥΝΟΛΙΚΗΣ ΕΠΙΦΑΝΕΙΑΣ 144 ΤΜ) ΧΩΡΟΣ ΧΡΗΣΗΣ 52,44 ΤΜ ΜΕ ΠΑΤΑΡΙ 44,22 ΤΜ
270	ΜΑΝΩΛΗ ΤΡΙΑΝΤΑΦΥΛΛΙΔΗ	70,00		Άλλο(περιγραφή στη στήλη παρατηρήσεις)	1.214,00	ΚΑΤΑΣΤΗΜΑ Κ1 ΕΜΒΑΔΟΥ 70 Τ.Μ. ΣΤΟΝ ΟΙΚΙΣΜΟ ΙΙΙ ΚΑΤΟΙΚΙΕΣ ΒΡΥΣΟΥΛΑΣ
271	ΜΑΝΩΛΗ ΤΡΙΑΝΤΑΦΥΛΛΙΔΗ	23,45		Άλλο(περιγραφή στη στήλη παρατηρήσεις)		ΚΑΤΑΣΤΗΜΑ Κ5 ΣΤΟΝ ΟΙΚΙΣΜΟ ΙΙΙ ΚΑΤΟΙΚΙΕΣ ΒΡΥΣΟΥΛΑΣ ΕΜΒΑΔΟΥ 23,45 Τ.Μ ΠΑΡΑΧΩΡΗΜΕΝΟ ΣΕ ΠΟΛ ΣΥΛΛΟΓΟ
272	ΜΑΝΩΛΗ ΤΡΙΑΝΤΑΦΥΛΛΙΔΗ	70,00		ΕΚΜΙΣΘΩΣΗ	5.049,00	ΚΑΤΑΣΤΗΜΑ Κ2 ,Κ3.Κ4 ΣΤΟΝ ΟΙΚΙΣΜΟ ΙΙΙ ΚΑΤΟΙΚΙΕΣ ΒΡΥΣΟΥΛΑΣ
273	ΚΡΙΤΩΝΟΣ 1 ΑΝΘΟΥΠΟΛΗ - ΚΑΤΩ ΝΕΟΧΩΡΟΠΟΥΛΟ	23,80		ΕΚΜΙΣΘΩΣΗ	1.200,00	ΚΑΤΑΣΤΗΜΑ Κ3 ΣΤΟΝ ΟΙΚΙΣΜΟ ΙΩΑΝΝΙΝΑ ΙV ΚΑΤΟΙΚΙΕΣ ΑΝΘΟΥΠΟΛΗΣ 23,80 Τ.Μ. ΝΕΟΧΩΡΟΠΟΥΛΟ
274	ΚΡΙΤΩΝΟΣ 1 ΑΝΘΟΥΠΟΛΗ - ΚΑΤΩ ΝΕΟΧΩΡΟΠΟΥΛΟ	23,80		ΕΚΜΙΣΘΩΣΗ	1.213,00	ΚΑΤΑΣΤΗΜΑ Κ4 ΣΤΟΝ ΟΙΚΙΣΜΟ ΙΩΑΝΝΙΝΑ ΙV ΚΑΤΟΙΚΙΕΣ ΑΝΘΟΥΠΟΛΗΣ 23,80 Τ.Μ. ΝΕΟΧΩΡΟΠΟΥΛΟ
275	ΚΡΙΤΩΝΟΣ 1 ΑΝΘΟΥΠΟΛΗ - ΚΑΤΩ ΝΕΟΧΩΡΟΠΟΥΛΟ	23,80		ΚΕΝΟ		ΚΑΤΑΣΤΗΜΑ Κ6 ΣΤΟΝ ΟΙΚΙΣΜΟ ΙΩΑΝΝΙΝΑ ΙV ΚΑΤΟΙΚΙΕΣ ΑΝΘΟΥΠΟΛΗΣ 23,80 Τ.Μ. ΝΕΟΧΩΡΟΠΟΥΛΟ
276	ΚΡΙΤΩΝΟΣ 1 ΑΝΘΟΥΠΟΛΗ - ΚΑΤΩ ΝΕΟΧΩΡΟΠΟΥΛΟ	23,80		ΕΚΜΙΣΘΩΣΗ	1.200,00	ΚΑΤΑΣΤΗΜΑ Κ5 ΣΤΟΝ ΟΙΚΙΣΜΟ ΙΩΑΝΝΙΝΑ ΙV ΚΑΤΟΙΚΙΕΣ ΑΝΘΟΥΠΟΛΗΣ 23,80 Τ.Μ. ΝΕΟΧΩΡΟΠΟΥΛΟ
277	ΚΡΙΤΩΝΟΣ 1 ΑΝΘΟΥΠΟΛΗ - ΚΑΤΩ ΝΕΟΧΩΡΟΠΟΥΛΟ	47,60		ΚΕΝΟ		ΚΑΤΑΣΤΗΜΑ Κ1.Κ2 ΣΤΟΝ ΟΙΚΙΣΜΟ ΙΩΑΝΝΙΝΑ ΙV ΚΑΤΟΙΚΙΕΣ ΑΝΘΟΥΠΟΛΗΣ 23,80 Τ.Μ. ΝΕΟΧΩΡΟΠΟΥΛΟ
278	ΚΡΙΤΩΝΟΣ 1 ΑΝΘΟΥΠΟΛΗ - ΚΑΤΩ ΝΕΟΧΩΡΟΠΟΥΛΟ	39,53		Άλλο(περιγραφή στη στήλη παρατηρήσεις)		ΚΑΤΑΣΤΗΜΑ Κ3 ΣΤΟΝ ΟΙΚΙΣΜΟ ΙΩΑΝΝΙΝΑ ΙV ΚΑΤΟΙΚΙΕΣ ΑΝΘΟΥΠΟΛΗΣ 23,80 Τ.Μ. ΝΕΟΧΩΡΟΠΟΥΛΟ ΠΑΡΑΧΩΡΗΜΕΝΟ ΣΤΟΝ ΣΥΛΛΟΓΟ ΟΙΚΙΣΤΩΝ

279	ΚΡΙΤΩΝΟΣ 1 ΑΝΘΟΥΠΟΛΗ - ΚΑΤΩ ΝΕΟΧΩΡΟΠΟΥΛΟ	23,80		Άλλο(περιγραφή στη στήλη παρατηρήσεις)		ΚΑΤΑΣΤΗΜΑ Κ7 ΣΤΟΝ ΟΙΚΙΣΜΟ ΙΩΑΝΝΙΝΑ IV ΚΑΤΟΙΚΙΕΣ ΑΝΘΟΥΠΟΛΗΣ 23,80 Τ.Μ. ΝΕΟΧΩΡΟΠΟΥΛΟ ΠΑΡΑΧΩΡΗΜΕΝΟ ΣΤΟΝ ΠΟΛ ΣΥΛΛΟΓΟ ΑΝΘΟΥΠΟΛΗΣ
280	ΝΕΟΚΑΙΣΑΡΕΙΑ- Ο.Τ.13 ΟΙΚΟΠ.47 0 (ΔΡΟΜΟΙ ΕΝΤΟΣ ΟΡΙΩΝ ΟΙΚΙΣΜΟΥ)	262,00		ΕΚΜΙΣΘΩΣΗ	720,00	ΙΑΤΡΕΙΟ ΚΑΙ ΜΙΣΘΩΜΕΝΗ ΑΙΘΟΥΣΑ ΔΗΜΟΤΙΚΟ ΚΑΤΑΣΤΗΜΑ ΝΕΟΚΑΙΣΑΡΕΙΑ
281	ΝΕΟΚΑΙΣΑΡΕΙΑ ΙΩΑΝΝΙΝΩΝ ΟΤ.13 ΟΙΚΟΠ.47 0 (ΔΡΟΜΟΙ ΕΝΤΟΣ ΟΡΙΩΝ ΟΙΚΙΣΜΟΥ)	200,00		ΕΚΜΙΣΘΩΣΗ	3.048,00	ΙΣΟΓΕΙΟ ΔΗΜΟΤΙΚΟ ΚΑΤΑΣΤΗΜΑ ΝΕΟΚΑΙΣΑΡΕΙΑΣ(ΚΑΦΕΝΕΙΟ)
282	ΝΕΟΚΑΙΣΑΡΕΙΑ ΙΩΑΝΝΙΝΩΝ - ΟΙΚΟΠ.48 (ΔΡΟΜΟΙ ΕΝΤΟΣ ΟΡΙΩΝ ΟΙΚΙΣΜΟΥ)	40,00		ΕΚΜΙΣΘΩΣΗ	480,00	ΠΑΛΑΙΟ ΑΓΡΟΤΙΚΟ ΙΑΤΡΕΙΟ ΝΕΟΚΑΙΣΑΡΕΙΑΣ
283	ΘΕΣΗ ΒΑΡΚΟ 0 (ΔΡΟΜΟΙ ΕΝΤΟΣ ΟΡΙΩΝ ΟΙΚΙΣΜΟΥ) ΠΛΑΤΑΝΙΑ	120,00		ΚΕΝΟ		ΔΗΜΟΤ. ΚΑΤΑΣΤ.- ΤΕΜ.214Β- ΤΟ 1/2 - ΘΕΣΗ ΒΑΡΚΟ 0 (ΔΡΟΜΟΙ ΕΝΤΟΣ ΟΡΙΩΝ ΟΙΚΙΣΜΟΥ)
284	ΜΑΖΙΑ ΙΩΑΝΝΙΝΩΝ (ΔΡΟΜΟΙ ΕΝΤΟΣ ΟΡΙΩΝ ΟΙΚΙΣΜΟΥ)	35,00		ΚΕΝΟ		ΠΑΡΑΔΟΣΙΑΚΟ ΚΑΦΕΝΕΙΟ
285	ΛΙΓΓΑΔΕΣ ΙΩΑΝΝΙΝΩΝ ΔΡΟΜΟΙ ΕΝΤΟΣ ΟΡΙΩΝ ΟΙΚΙΣΜΟΥ	75,00	ΓΡΑΦΕΙΑ ΤΟΠΙΚΗΣ ΚΟΙΝΟΤΗΤΑ	ΙΔΙΟΧΡΗΣΗ		ΔΗΜΟΤΙΚΟ ΚΑΤΑΣΤΗΜΑ
286	ΛΙΓΓΑΔΕΣ ΙΩΑΝΝΙΝΩΝ ΔΡΟΜΟΙ ΕΝΤΟΣ ΟΡΙΩΝ ΟΙΚΙΣΜΟΥ	429,00		ΕΚΜΙΣΘΩΣΗ	6.063,00	ΔΗΜΟΤΙΚΟ ΚΑΤΑΣΤΗΜΑ ΑΙΘΟΥΣΕΣ ΚΑΙ 2 ΥΠΟΓ ΜΝΗΜΕΙΟ ΚΑΙ ΕΡΓΟ ΤΕΧΝΗΣ ΦΕΚ 480/11..6.97 Τ.Β
287	ΣΥΝΟΙΚ. ΠΛΑΚΑΣ (ΜΟΝΗΣ ΑΣΤΕΡΙΟΥ) 5-7 (ΚΥΔΑΘΗΝΑΙΩΝ)	178,65		ΕΚΜΙΣΘΩΣΗ	42.000,00	ΚΑΤΑΣΤΗΜΑ ΙΣΟΓΕΙΟ Κ1-
288	ΛΥΚΟΣΤΟΜΟ ΚΡΑΝΟΥΛΑΣ	821,35		ΚΕΝΟ		ΗΜΙΤΕΛΕΣ ΒΙΟΜΗΧΑΝΙΚΟ ΚΤΙΡΙΟ ΛΙΑΠΑ
289	ΛΥΚΟΣΤΟΜΟ ΚΡΑΝΟΥΛΑΣ	983,65		ΚΕΝΟ		ΗΜΙΤΕΛΕΣ ΒΙΟΜ ΗΧ ΚΤΙΡΙΟ ΛΙΑΠΑ
290	ΟΙΚΟΠ. 05- Ο.Τ. 01- ΚΑΡΔΑΜΙΤΣΙΑ 0 (ΑΝΩΝΥΜΟΣ)	7,50		ΕΚΜΙΣΘΩΣΗ	15.447,00	ΚΙΟΣΚΙ ΚΑΡΔΑΜΙΤΣΙΑ
291	ΜΠΙΖΑΝΙ ΙΩΑΝΝΙΝΩΝ	40,00		Άλλο(περιγραφή στη στήλη παρατηρήσεις)		ΝΗΠΙΑΓΩΓΕΙΟ ΜΠΙΖΑΝΙΟΥ ΣΧΟΛΙΚΟ ΚΤΙΡΙΟ ΔΙΑΠΙΣΤΩΤΙΚΗ ΠΡΑΞΗ 1458/06.02.1995
292	ΜΠΙΖΑΝΙ ΙΩΑΝΝΙΝΩΝ	350,00		Άλλο(περιγραφή στη στήλη παρατηρήσεις)		ΔΗΜΟΤΙΚΟ ΣΧΟΛΕΙΟ ΜΠΙΖΑΝΙΟΥ ΣΧΟΛΙΚΟ ΚΤΙΡΙΟ ΔΙΑΠΙΣΤΩΤΙΚΗ ΠΡΑΞΗ 1458/06.02.1995
293	ΜΠΙΖΑΝΙ ΙΩΑΝΝΙΝΩΝ	833,32		Άλλο(περιγραφή στη στήλη παρατηρήσεις)		ΓΥΜΝΑΣΙΟ ΜΠΙΖΑΝΙΟΥ ΣΧΟΛΙΚΟ ΚΤΙΡΙΟ ΔΙΑΠΙΣΤΩΤΙΚΗ ΠΡΑΞΗ 8038/15.10.18
294	ΜΠΙΖΑΝΙ ΙΩΑΝΝΙΝΩΝ	168,00	ΓΡΑΦΕΙΑ ΤΟΠΙΚΗΣ ΚΟΙΝΟΤΗΤΑΣ	ΙΔΙΟΧΡΗΣΗ		ΚΟΙΝΟΤΙΚΟΓΡΑΦΕΙΟ ΠΟΛΙΤΙΣΤΙΚΟ ΚΕΝΤΡΟ ΙΑΤΡΕΙΟ ΠΑΛΙΟ ΓΥΜΝΑΣΙΟ ΜΠΙΖΑΝΙΟΥ
295	ΜΠΙΖΑΝΙ ΙΩΑΝΝΙΝΩΝ	84,00		ΚΕΝΟ		ΠΡΩΗΝ ΔΗΜΟΤΙΚΟ ΣΧΟΛΕΙΟΙ ΣΥΝ ΚΟΛΙΟΝΑΤΙΟΥ ΔΙΑΠΙΣΤΩΤΙΚΗ ΠΡΑΞΗ 1462/10.02.1995
296	ΘΕΣΗ ΜΩΛΟΣ ΝΗΣΟΥ ΙΩΑΝΝΙΝΩΝ	232,00		ΕΚΜΙΣΘΩΣΗ	3.658,00	ΚΟΙΝΟΤΙΚΟ ΚΑΤΑΣΤΗΜΑ ΝΗΣΟΥ ΞΕΝΩΝΑΣ ΕΣΤΙΑΤΟΡΙΟ ΣΤΗ ΘΕΣΗ ΜΩΛΟΣ ΤΗΣ Δ.Κ.ΝΗΣΟΥ ΙΩΑΝΝΙΝΩΝ ΙΣΟΓΕΙΟ 159 Τ.Μ. ΚΑΙ ΟΡΟΦΟΣ 73 Τ.Μ.
297	ΜΙΧΑΗΛ ΑΓΓΕΛΟΥ 45 ΙΩΑΝΝΙΝΑ	137,00		ΚΕΝΟ		ΜΟΝΟΚΑΤΟΙΚΙΑ ΚΑΝΔΗΛΑ Ελένη (ΚΑΕΚ 201191609017/0/0)
298	ΝΗΣΟΣ ΙΩΑΝΝΙΝΩΝ	50,00		ΙΔΙΟΧΡΗΣΗ		ΚΟΙΝΟΤΙΚΟ ΓΡΑΦΕΙΟ ΝΗΣΟΥ
299	ΘΕΣΗ ΜΟΥΣΕΙΟ ΑΛΗ ΠΑΣΑ 0 (ΔΡΟΜΟΙ ΕΝΤΟΣ ΟΡΙΩΝ ΟΙΚΙΣΜΟΥ)	24,00		ΕΚΜΙΣΘΩΣΗ	6.775,00	ΚΑΤΑΣΤΗΜΑ ΛΑΙΚΗΣ ΤΕΧΝΗΣ ΣΤΟ ΜΟΥΣΕΙΟ ΑΛΗ ΠΑΣΑ
300	ΠΛΑΤΕΙΑ ΑΛΙΕΩΝ(ΘΕΣΗ ΜΠΑΚΑΛΗ)	107,00		ΕΚΜΙΣΘΩΣΗ	4.877,00	ΚΑΤΑΣΤΗΜΑ ΠΑΝΤΟΠΩΛΕΙΟ ΝΗΣΟΥ
301	ΠΛΑΤΕΙΑ ΑΛΙΕΩΝ ΝΗΣΟΥ	50,90		ΕΚΜΙΣΘΩΣΗ	4.368,00	ΚΑΤΑΣΤΗΜΑ ΦΟΥΡΝΟΣ ΝΗΣΟΥ
302	ΞΕΝΟΔΟΧΕΙΟ ΓΚΡΑΝΤ ΣΕΡΑΪ - ΠΡΩΗΝ ΞΕΝΙΑ 33 (ΔΩΔΟΝΗΣ ΛΕΩΦΟΡΟΣ)	15.460,7 9		ΕΚΜΙΣΘΩΣΗ	583.223,00	ΞΕΝΟΔΟΧΕΙΟ ΓΚΡΑΝΤ ΣΕΡΑΪ - ΠΡΩΗΝ ΞΕΝΙΑ 33

Στο έντυπο ΕΠ\_7 καταγράφονται τα απολογιστικά στοιχεία των 3 προηγούμενων ετών από το έτος δημιουργίας του Στρατηγικού Σχεδίου. Η καταγραφή των οικονομικών στοιχείων ακολουθεί την κωδικοποίηση του προϋπολογισμού

και αναλύεται σε επίπεδο διψήφιου κωδικού αριθμού. Οι εγγραφές στους επιμέρους κωδικούς αριθμούς ακολουθούν τις οδηγίες που έχουν δοθεί για την κατάρτιση του προϋπολογισμού των Δήμων σύμφωνα με την ισχύουσα νομοθεσία.

<b>ΕΝΤΥΠΟ ΕΠ_7: ΑΠΟΛΟΓΙΣΤΙΚΑ ΟΙΚΟΝΟΜΙΚΑ ΣΤΟΙΧΕΙΑ ΤΟΥ ΔΗΜΟΥ</b>				
<b>ΕΣΟΔΑ€</b>				
<b>0</b>	<b>ΤΑΚΤΙΚΑ ΕΣΟΔΑ</b>	<b>2019</b>	<b>2018</b>	<b>2017</b>
01	ΠΡΟΣΟΔΟΙ ΑΠΟ ΤΗΝ ΑΚΙΝΗΤΗ ΠΕΡΙΟΥΣΙΑ	813.270,66	813.783,45	794.385,68
02	ΠΡΟΣΟΔΟΙ ΑΠΟ ΤΗΝ ΚΙΝΗΤΗ ΠΕΡΙΟΥΣΙΑ	349.602,49	405.755,48	370.222,51
03	ΕΣΟΔΑ ΑΠΟ ΑΝΤΑΠΟΔΟΤΙΚΑ ΤΕΛΗ ΚΑΙ ΔΙΚΑΙΩΜΑΤΑ	8.861.508,34	9.143.537,49	9.096.984,54
04	ΕΣΟΔΑ ΑΠΟ ΛΟΙΠΑ ΤΕΛΗ, ΔΙΚΑΙΩΜΑΤΑ ΚΑΙ ΠΑΡΟΧΗ ΥΠΗΡΕΣΙΩΝ	2.735.140,65	2.816.618,50	1.951.949,99
05	ΦΟΡΟΙ ΚΑΙ ΕΙΣΦΟΡΕΣ	1.638.756,56	1.674.562,80	1.551.610,92
06	ΕΣΟΔΑ ΑΠΟ ΕΠΙΧΟΡΗΓΗΣΕΙΣ ΓΙΑ ΛΕΙΤΟΥΡΓΙΚΕΣ ΔΑΠΑΝΕΣ	13.969.275,48	22.983.970,24	22.759.499,15
07	ΛΟΙΠΑ ΤΑΚΤΙΚΑ ΕΣΟΔΑ	298.150,09	308.520,65	168.656,45
	<b>ΓΕΝΙΚΟ ΣΥΝΟΛΟ ΤΑΚΤΙΚΩΝ ΕΣΟΔΩΝ</b>	<b>28.665.704,27</b>	<b>38.146.748,61</b>	<b>36.693.309,24</b>
<b>1</b>	<b>ΕΚΤΑΚΤΑ ΕΣΟΔΑ</b>	<b>2019</b>	<b>2018</b>	<b>2017</b>
11	ΕΣΟΔΑ ΑΠΟ ΕΚΠΟΙΗΣΗ ΚΙΝΗΤΗΣ ΚΑΙ ΑΚΙΝΗΤΗΣ ΠΕΡΙΟΥΣΙΑΣ	46.575,84	61.784,16	9.123,69
12	ΕΠΙΧΟΡΗΓΗΣΕΙΣ ΓΙΑ ΚΑΛΥΨΗ ΛΕΙΤΟΥΡΓΙΚΩΝ ΔΑΠΑΝΩΝ	2.074.457,87	2.097.544,02	1.209.563,76
13	ΕΠΙΧΟΡΗΓΗΣΕΙΣ ΓΙΑ ΕΠΕΝΔΥΤΙΚΕΣ ΔΑΠΑΝΕΣ	3.818.466,35	2.779.149,03	2.691.233,50
14	ΔΩΡΕΕΣ – ΚΛΗΡΟΝΟΜΙΕΣ – ΚΛΗΡΟΔΟΣΙΕΣ	6.713,34	0,00	8.298,05
15	ΠΡΟΣΑΥΞΗΣΕΙΣ – ΠΡΟΣΤΙΜΑ – ΠΑΡΑΒΟΛΑ	423.519,16	482.836,30	676.768,67
16	ΛΟΙΠΑ ΕΚΤΑΚΤΑ ΕΣΟΔΑ	56.462,09	171.533,98	15.526,85
	<b>ΓΕΝΙΚΟ ΣΥΝΟΛΟ ΕΚΤΑΚΤΩΝ ΕΣΟΔΩΝ</b>	<b>6.426.194,65</b>	<b>5.592.847,49</b>	<b>4.610.514,52</b>
<b>2</b>	<b>ΕΣΟΔΑ ΠΑΡΕΛΘΟΝΤΩΝ ΟΙΚΟΝΟΜΙΚΩΝ ΕΤΩΝ (ΠΟΕ) ΠΟΥ ΘΑ ΒΕΒΑΙΩΘΟΥΝ ΓΙΑ ΠΡΩΤΗ ΦΟΡΑ</b>	<b>2019</b>	<b>2018</b>	<b>2017</b>
21	ΕΣΟΔΑ Π.Ο.Ε. ΤΑΚΤΙΚΑ	3.081.134,87	3.986.084,64	3.701.999,13
22	ΕΣΟΔΑ Π.Ο.Ε. ΕΚΤΑΚΤΑ	68.263,23	70.231,30	79.963,52
	<b>ΓΕΝΙΚΟ ΣΥΝΟΛΟ ΕΣΟΔΩΝ ΠΑΡΕΛΘΟΝΤΩΝ ΟΙΚΟΝΟΜΙΚΩΝ ΕΤΩΝ (ΠΟΕ)</b>	<b>3.149.398,10</b>	<b>4.056.315,94</b>	<b>3.781.962,65</b>

3	ΕΙΣΠΡΑΞΕΙΣ ΑΠΟ ΔΑΝΕΙΑ ΚΑΙ ΑΠΑΙΤΗΣΕΙΣ ΑΠΟ ΠΟΕ	2019	2018	2017
31	ΕΙΣΠΡΑΞΕΙΣ ΑΠΟ ΔΑΝΕΙΑ	0,00	0,00	0,00
32	ΕΙΣΠΡΑΚΤΕΑ ΥΠΟΛΟΙΠΑ ΑΠΟ ΒΕΒΑΙΩΘΕΝΤΑ ΕΣΟΔΑ ΚΑΤΑ ΤΑ ΠΑΡΕΛΘΟΝΤΑ ΕΤΗ	1.534.139,91	614.190,29	841.903,03
	ΓΕΝΙΚΟ ΣΥΝΟΛΟ ΕΙΣΠΡΑΞΕΩΝ ΑΠΟ ΔΑΝΕΙΑ ΚΑΙ ΑΠΑΙΤΗΣΕΙΣ ΑΠΟ ΠΟΕ	1.534.139,91	614.190,29	841.903,03
4	ΕΙΣΠΡΑΞΕΙΣ ΥΠΕΡ ΤΟΥ ΔΗΜΟΣΙΟΥ ΚΑΙ ΤΡΙΤΩΝ ΚΑΙ ΕΠΙΣΤΡΟΦΕΣ ΧΡΗΜΑΤΩΝ	2019	2018	2017
41	ΕΙΣΠΡΑΞΕΙΣ ΥΠΕΡ ΤΟΥ ΔΗΜΟΣΙΟΥ ΚΑΙ ΤΡΙΤΩΝ	5.412.434,79	5.188.253,89	4.984.111,34
42	ΕΠΙΣΤΡΟΦΕΣ ΧΡΗΜΑΤΩΝ	141.035,37	279.671,69	404.714,91
43	ΕΣΟΔΑ ΠΡΟΣ ΑΠΟΔΟΣΗ ΣΕ ΤΡΙΤΟΥΣ (ΝΟΜΙΚΑ Η ΦΥΣΙΚΑ ΠΡΟΣΩΠΑ)	2.117.169,78	0,00	0,00
	ΓΕΝΙΚΟ ΣΥΝΟΛΟ ΕΙΣΠΡΑΞΕΩΝ ΥΠΕΡ ΤΟΥ ΔΗΜΟΣΙΟΥ ΚΑΙ ΤΡΙΤΩΝ	7.670.639,94	5.467.925,58	5.388.826,25
5	ΧΡΗΜΑΤΙΚΟ ΥΠΟΛΟΙΠΟ	2019	2018	2017
511	ΧΡΗΜΑΤΙΚΟ ΥΠΟΛΟΙΠΟ ΑΠΟ ΤΑΚΤΙΚΑ ΕΣΟΔΑ	13.552.964,92	15.582.082,19	13.195.451,63
512	ΧΡΗΜΑΤΙΚΟ ΥΠΟΛΟΙΠΟ ΑΠΟ ΕΚΤΑΚΤΑ ΕΣΟΔΑ	10.610.415,28	9.105.224,90	10.658.499,94
	ΓΕΝΙΚΟ ΣΥΝΟΛΟ 5 ΧΡΗΜΑΤΙΚΟΥ ΥΠΟΛΟΙΠΟΥ	24.163.380,20	24.687.307,09	23.853.951,57
	ΓΕΝΙΚΟ ΣΥΝΟΛΟ ΕΣΟΔΩΝ	71.609.457,07	78.565.335,00	75.170.467,26
ΔΑΠΑΝΕΣ €				
6	ΕΞΟΔΑ ΧΡΗΣΗΣ	2019	2018	2017
60	ΑΜΟΙΒΕΣ ΚΑΙ ΈΞΟΔΑ ΠΡΟΣΩΠΙΚΟΥ	12.661.425,52	12.143.963,18	11.795.291,47
61	ΑΜΟΙΒΕΣ ΑΙΡΕΤΩΝ ΚΑΙ ΤΡΙΤΩΝ	4.318.152,72	3.057.747,38	2.361.886,40
62	ΠΑΡΟΧΕΣ ΤΡΙΤΩΝ	3.291.355,21	3.410.906,27	3.235.685,75
63	ΦΟΡΟΙ ΚΑΙ ΤΕΛΗ	293.889,31	592.454,26	620.672,27
64	ΛΟΙΠΑ ΓΕΝΙΚΑ ΈΞΟΔΑ	533.998,59	442.617,30	335.118,55
65	ΠΛΗΡΩΜΕΣ ΓΙΑ ΤΗΝ ΕΞΥΠΗΡΕΤΗΣΗ ΔΗΜΟΣΙΑ ΠΙΣΤΗΣ	2.194.932,37	2.160.774,71	2.032.762,52
66	ΔΑΠΑΝΕΣ ΠΡΟΜΗΘΕΙΑΣ ΑΝΑΛΩΣΙΜΩΝ	1.311.462,68	1.229.776,59	1.055.082,65

67	ΠΛΗΡΩΜΕΣ ΓΙΑ ΜΕΤΑΒΙΒΑΣΕΙΣ ΕΙΣΟΔΗΜΑΤΩΝ ΣΕ ΤΡΙΤΟΥΣ ΠΑΡΑΧΩΡΗΣΕΙΣ- ΠΑΡΟΧΕΣ - ΕΠΙΧΟΡΗΓΗΣΕΙΣ - ΕΠΙΔΟΤΗΣΕΙΣ - ΔΩΡΕΕΣ	8.483.282,30	15.883.687,58	15.356.409,33
68	ΛΟΙΠΑ ΈΞΟΔΑ	691.750,67	814.429,32	805.123,64
	ΣΥΝΟΛΟ Κ.Α. 6 ΕΞΟΔΩΝ ΧΡΗΣΗΣ	33.780.249,37	39.736.356,59	37.598.032,58
<b>7</b>	<b>ΕΠΕΝΔΥΣΕΙΣ</b>	<b>2019</b>	<b>2018</b>	<b>2017</b>
71	ΑΓΟΡΕΣ ΚΤΙΡΙΩΝ, ΤΕΧΝΙΚΩΝ ΕΡΓΩΝ ΚΑΙ ΠΡΟΜΗΘΕΙΕΣ ΠΑΓΙΩΝ	678.888,15	427.531,17	710.399,93
73	ΈΡΓΑ	3.567.963,77	2.769.468,56	2.041.920,75
74	ΜΕΛΕΤΕΣ, ΕΡΕΥΝΕΣ, ΠΕΙΡΑΜΑΤΙΚΕΣ ΕΡΓΑΣΙΕΣ ΚΑΙ ΕΙΔΙΚΕΣ ΔΑΠΑΝΕΣ	2.015.373,53	1.492.304,80	707.055,61
75	ΤΙΤΛΟΙ ΠΑΓΙΑΣ ΕΠΕΝΔΥΣΗΣ (ΣΥΜΜΕΤΟΧΕΣ ΣΕ ΕΠΙΧΕΙΡΗΣΕΙΣ)	0,00	0,00	0,00
	ΣΥΝΟΛΟ Κ.Α. 7 ΕΠΕΝΔΥΣΕΙΣ	6.262.225,45	4.689.304,53	3.459.376,29
<b>8</b>	<b>ΠΛΗΡΩΜΕΣ ΠΟΕ , ΑΠΟΔΟΣΕΙΣ ΚΑΙ ΠΡΟΒΛΕΨΕΙΣ</b>	<b>2019</b>	<b>2018</b>	<b>2017</b>
81	ΠΛΗΡΩΜΕΣ ΟΦΕΙΛΩΝ ΠΑΡΕΛΘΟΝΤΩΝ ΟΙΚΟΝΟΜΙΚΩΝ ΕΤΩΝ (ΠΟΕ)	2.586.395,18	4.758.777,03	4.089.308,08
82	ΛΟΙΠΕΣ ΑΠΟΔΟΣΕΙΣ	5.440.789,46	5.217.516,65	5.336.443,22
85	ΠΡΟΒΛΕΨΕΙΣ ΜΗ ΕΙΣΠΡΑΞΗΣ ΕΙΣΠΡΑΚΤΕΩΝ ΥΠΟΛΟΙΠΩΝ ΒΕΒΑΙΩΘΕΝΤΩΝ ΚΑΤΑ ΤΑ ΠΑΡΕΛΘΟΝΤΑ ΟΙΚΟΝΟΜΙΚΑ ΕΤΗ	0,00	0,00	0,00
	ΣΥΝΟΛΟ Κ.Α. 8 ΠΛΗΡΩΜΕΣ ΠΟΕ, ΑΠΟΔΟΣΕΙΣ, ΠΡΟΒΛΕΨΕΙΣ	8.027.184,64	9.976.293,68	9.425.751,30
<b>9</b>	<b>ΑΠΟΘΕΜΑΤΙΚΟ</b>	<b>2019</b>	<b>2018</b>	<b>2017</b>
91	ΑΠΟΘΕΜΑΤΙΚΟ	0,00	0,00	0,00
	ΣΥΝΟΛΟ Κ.Α. 9 ΑΠΟΘΕΜΑΤΙΚΟ	0,00	0,00	0,00
	ΓΕΝΙΚΟ ΣΥΝΟΛΟ ΔΑΠΑΝΩΝ (6-7-8-9)	48.069.659,46	54.401.954,80	50.483.160,17

# Άξονας Τοπικής Οικονομίας και Απασχόλησης

---

Στον συγκεκριμένο άξονα διανεμήθηκαν στην αρμόδια οργανική μονάδα τα ακόλουθα προτυποποιημένα έγγραφα

- Το έντυπο (ΕΠ\_4.1) περιλαμβάνει στοιχεία που αφορούν τα χαρακτηριστικά της οικονομικής και παραγωγικής δραστηριότητας ανά δημοτική ενότητα όπως στοιχεία για την αγροτική, και την κτηνοτροφική δραστηριότητα, για την αλιεία και τις ιχθυοκαλλιέργειες, για τον τουρισμό, για την ενέργεια.
- Το έντυπο (ΕΠ\_4.2) περιλαμβάνει στοιχεία για τις κύριες δραστηριότητες κάθε υπηρεσίας, σχετιζόμενης με τον άξονα, κάποια πρόσθετα θέματα καθώς και τα κρίσιμα ζητήματα τοπικής ανάπτυξης στους ακόλουθους τομείς:
  - Αγροτική Παραγωγή
  - Τουρισμός
  - Αδειοδοτήσεις και Ρυθμίσεις Εμπορικών Δραστηριοτήτων

Αρμόδια υπηρεσία είναι η Διεύθυνση Τοπικής Οικονομικής Ανάπτυξης και στη συμπλήρωση των εγγράφων συμμετείχαν και τα τρία τμήματα της διεύθυνσης:

- Τμήμα Αγροτικής Παραγωγής και Αλιείας.
- Τμήμα Αδειοδοτήσεων και Ρύθμισης Εμπορικών Δραστηριοτήτων.
- Τμήμα Τουρισμού.

Στο ακόλουθο έντυπο τα τμήματα Αγροτικής Παραγωγής και Αλιείας και Τουρισμού κατέγραψαν στοιχεία που αφορούν την αρμοδιότητα τους. Τα στοιχεία για την απασχόληση βρέθηκαν από την ΕΛΣΤΑΤ με βάση την απογραφή του 2011.

## ΕΝΤΥΠΟ ΕΠ\_4.1: ΤΟΠΙΚΗ ΟΙΚΟΝΟΜΙΑ &amp; ΑΠΑΣΧΟΛΗΣΗ

## ΣΥΝΟΠΤΙΚΗ ΠΕΡΙΓΡΑΦΗ ΤΗΣ ΥΦΙΣΤΑΜΕΝΗΣ ΚΑΤΑΣΤΑΣΗΣ

Οικονομικώς ενεργοί				Οικονομικώς μη ενεργοί
Σύνολο	Απασχολούμενοι		Άνεργοι	
112.486	39.287		8.258	64.941

## ΟΙΚΟΝΟΜΙΚΗ &amp; ΠΑΡΑΓΩΓΙΚΗ ΔΡΑΣΤΗΡΙΟΤΗΤΑ

	Ημερομηνία Καταγραφής	Μονάδες Μέτρησης						
		Σύνολο	Δ.Ε. Ιωανίνων	Δ.Ε. Ανατολής	Δ.Ε. Μπιζανίου	Δ.Ε. Νήσου Ιωαννίνων	Δ.Ε. Παμβώτιδος	Δ.Ε. Περάματος
Επιχειρήσεις Επεξεργασίας Αγροτικών Προϊόντων	27/05/2020	Καλλιεργήσιμη Έκταση σε στρ.						
			75,00	162,50	225,00	0	18.395,35	8.746,00
Κτηνοτροφική Δραστηριότητα		Μονάδες Εκτροφής (πλήθος)						
		997	108	58	226	0	453	152
		Ζωικός Πληθυσμός						
		3.622.521	80.759	79.719	1.052.931	0	1.920.640	488.472
Αλιεία/Ιχθυοκαλλιέργεια		Αλιευτικά Σκάφη						
		56	1	5	0	46	4	0
		Μονάδες Ιχθυοκαλλιέργειας						
		1						1
		Επιχειρήσεις Επεξεργασίας Αλιευμάτων						
		0						



<b>Δραστηριότητες Τουρισμού/Υπηρεσίες</b>	Ξενοδοχεία/Καταλύματα 5**** (κλίνες)						
	1108						
	Ξενοδοχεία/Καταλύματα 4**** (κλίνες)						
	424						
	Ξενοδοχεία/Καταλύματα 3*** (κλίνες)						
	507						
	Ξενοδοχεία/Καταλύματα 2** (κλίνες)						
	696						
	Ξενοδοχεία/Καταλύματα 1* (κλίνες)						
	157						
	Τουριστικά κάμπινγκ						
	1						
	Μονάδες Αγροτουρισμού						
	0						
	Εμπορικές Επιχειρήσεις						
	2123						
	Επιχειρήσεις Παροχής Υπηρεσιών (εκτός ξενοδοχείων/ καταλυμάτων/ τουριστικών κάμπινγκ)						
	4586						
	Χιονοδρομικά Κέντρα (Ολικό μήκος πιστών)						
	0						
Εγκαταστάσεις Θερμαλιστικού Τουρισμού - Ιαματικές Πηγές (Πλήθος)							
0							
Μαρίνες (πλήθος)							
0							

Συμπληρωματικά με τα στοιχεία του προηγούμενου εντύπου δόθηκε η ανάλυση του ζωικού πληθυσμού ανά δημοτική ενότητα.

#### ΠΙΝΑΚΑΣ Ανάλυσης ζωικού πληθυσμού και μονάδων εκτροφής

	ΧΟΙΡΟΙ	ΒΟΟΕΙΔΗ	ΑΙΓΟΠΡΟΒΑΤΑ	ΠΤΗΝΑ *	ΣΥΝΟΛΟ ΖΩΙΚΟΥ ΠΛΗΘΥΣΜΟΥ	ΜΟΝΑΔΕΣ ΧΟΙΡΟΙ	ΜΟΝΑΔΕΣ ΒΟΟΕΙΔΗ	ΜΟΝΑΔΕΣ ΑΙΓΟΠΡΟΒΑΤΑ	ΜΟΝΑΔΕΣ ΠΤΗΝΑ	ΣΥΝΟΛΟ ΜΟΝΑΔΩΝ ΕΚΤΡΟΦΗΣ
ΙΩΑΝΝΙΝΑ	0	260	6,499	74,000	80,759	0	6	96	6	108
ΑΝΑΤΟΛΗ	0	73	4,596	75,050	79,719	0	5	47	6	58
ΜΠΙΖΑΝΙ	19	975	12,842	1,039,095	1,052,931	5	24	145	52	226
ΝΗΣΟΣ	0	0	0	0	0	0	0	0	0	0
ΠΑΜΒΩΤΙΔΟΣ	1,097	954	26,444	1,892,145	1,920,640	2	18	307	126	453
ΠΕΡΑΜΑΤΟΣ	2	1,493	7,027	479,950	488,472	2	26	90	34	152
<b>ΣΥΝΟΛΟ</b>	<b>1,118</b>	<b>3,755</b>	<b>57,408</b>	<b>3,560,240</b>	<b>3,622,521</b>	<b>9</b>	<b>79</b>	<b>685</b>	<b>224</b>	<b>997</b>
* Ο αριθμός των πτηνών αναφέρεται στην δυναμικότητα των θαλάμων και όχι στον ετήσιο αριθμό παραγωγής ο οποίος είναι σχεδόν πενταπλάσιος αυτού										

Στο πεδίο που ακολουθεί περιγράφονται άλλα πρόσθετα θέματα που αφορούν στο θεματικό τομέα Τοπικής Οικονομίας & Απασχόλησης και αφορούν τη επιχειρηματική δραστηριότητα, όπως προσκομίστηκαν από το τμήμα Αδειοδοτήσεων και Ρύθμισης Εμπορικών Δραστηριοτήτων.

#### ΕΝΤΥΠΟ ΕΠ\_4.2 ΠΕΡΙΓΡΑΦΗ ΑΛΛΩΝ ΠΡΟΣΘΕΤΩΝ ΘΕΜΑΤΩΝ

Από το στατιστικό μητρώο επιχειρήσεων έτους 2017 (δεν υπάρχει μεταγενέστερο) και ειδικότερα από τον πίνακα 10, μπορούν να εξαχθούν πληροφορίες σχετικά με τον αριθμό νομικών μονάδων, τον κύκλο εργασιών και τους απασχολούμενους ανά κλάδο οικονομικής δραστηριότητας.

Τα στοιχεία βέβαια που παρατίθενται από την Ελληνική Στατιστική Αρχή (ΕΛ.ΣΤΑΤ.) αναφέρονται συνολικά στην Περιφερειακή Ενότητα Ιωαννίνων, χωρίς να παρέχονται τέτοια στοιχεία σε επίπεδο Δήμων. Για τους σκοπούς όμως της παρούσας εργασίας τα στοιχεία αυτά κρίνουμε ότι μπορούν να υιοθετηθούν διότι το μεγαλύτερο μέρος της επιχειρηματικής δραστηριότητας επικεντρώνεται στα όρια του Δήμου Ιωαννιτών.

Τα παρακάτω στοιχεία, αποτέλεσμα επεξεργασίας των δεδομένων του σχετικού μητρώου της ΕΛ.ΣΤΑΤ., από την υπηρεσία μας, παρέχουν πληροφορίες που καταδεικνύουν την συμβολή των οικονομικών δραστηριοτήτων, που είναι αντικείμενο των αρμοδιοτήτων μας, στην τοπική οικονομική ανάπτυξη και απασχόληση.

**ΛΙΑΝΙΚΟ ΕΜΠΟΡΙΟ ΤΡΟΦΙΜΩΝ - ΠΟΤΩΝ ΚΑΙ ΚΑΠΝΟΥ** (Υπεραγορές Τροφίμων, μικρομεσαίες

επιχειρήσεις λιανικού εμπορίου, περίπτερα, λαϊκές αγορές, υπαίθριο στάσιμο και πλανόδιο εμπόριο) : <b>773</b> νομικές μονάδες, με κύκλο εργασιών <b>147.313.000</b> ευρώ και <b>1687</b> απασχολούμενους.
<b>ΜΑΖΙΚΗ ΕΣΤΙΑΣΗ, ΑΝΑΨΥΧΗ ΚΑΙ ΨΥΧΑΓΩΓΙΑ</b> : <b>1507</b> νομικές μονάδες, με κύκλο εργασιών <b>68.911.000</b> ευρώ, και <b>6.077</b> απασχολούμενους.
<b>ΠΑΡΟΧΗ ΠΡΟΣΩΠΙΚΩΝ ΥΠΗΡΕΣΙΩΝ</b> (κουρεία, κομμωτήρια., καταστήματα περιποίησης χεριών και ποδιών, εργαστήρια δερματοστιξίας, γραφεία τελετών κλπ): <b>316</b> νομικές μονάδες, με κύκλο εργασιών <b>4.795.000</b> ευρώ, και <b>602</b> απασχολούμενους.
Στους παραπάνω κλάδους συνολικά δραστηριοποιούνται <b>2.596</b> νομικά πρόσωπα (το <b>16,87%</b> των οικονομικών δραστηριοτήτων της Π.Ε. Ιωαννίνων), με κύκλο εργασιών <b>221.019.000</b> ευρώ (το <b>12,37%</b> του συνόλου) και <b>8.366</b> απασχολούμενους (το <b>23,75%</b> του συνόλου)
Από την επεξεργασία του πίνακα των ενεργών επιχειρήσεων (έως την 14η-7-2020) του Δήμου Ιωαννιτών, ανά ΚΑΔ, που μας απεστάλη από το Επιμελητήριο Ιωαννίνων, με την επισήμανση ότι πολλές επιχειρήσεις μπορεί να έχουν δηλωμένους περισσότερους από έναν ΚΑΔ στη λίστα των δραστηριοτήτων της επιχείρησής τους, προκύπτουν τα εξής στοιχεία:
<b>ΛΙΑΝΙΚΟ ΕΜΠΟΡΙΟ ΤΡΟΦΙΜΩΝ - ΠΟΤΩΝ ΚΑΙ ΚΑΠΝΟΥ</b> (Υπεραγορές Τροφίμων, μικρομεσαίες επιχειρήσεις λιανικού εμπορίου, περίπτερα, λαϊκές αγορές, υπαίθριο στάσιμο και πλανόδιο εμπόριο) : Ασκείται από <b>1936</b> ενεργές επιχειρήσεις
<b>ΜΑΖΙΚΗ ΕΣΤΙΑΣΗ, ΑΝΑΨΥΧΗ ΚΑΙ ΨΥΧΑΓΩΓΙΑ</b> : Ασκείται από <b>2220</b> ενεργές επιχειρήσεις
<b>ΠΑΡΟΧΗ ΠΡΟΣΩΠΙΚΩΝ ΥΠΗΡΕΣΙΩΝ</b> (κουρεία, κομμωτήρια., καταστήματα περιποίησης χεριών και ποδιών, εργαστήρια δερματοστιξίας, γραφεία τελετών κλπ) : Ασκείται από <b>293</b> ενεργές επιχειρήσεις
Λειτουργία έξι (6) υπαίθριων λαϊκών αγορών, συνολικής δυναμικότητας <b>337</b> θέσεων παραγωγών και επαγγελματιών πωλητών.

Στο Παράρτημα Γ παρουσιάζονται αναλυτικά όλες οι επιχειρήσεις που δραστηριοποιούνται ανά κωδικό NACE<sup>3</sup>

<sup>3</sup>Αφορά την εικόνα που παρουσιάζει η Περιφερειακή Ενότητα Ιωαννίνων το 2017.

Ακολουθεί η περιγραφή των κυριότερων δραστηριοτήτων των υπηρεσιών του Δήμου που έχουν δραστηριότητα στο θεματικό τομέα Τοπικής Οικονομίας & Απασχόλησης.

<b>ΕΝΤΥΠΟ ΕΠ_4.2 ΠΕΡΙΓΡΑΦΗ ΚΥΡΙΟΤΕΡΩΝ ΔΡΑΣΤΗΡΙΟΤΗΤΩΝ ΤΟΥ ΔΗΜΟΥ ΣΤΟ ΤΟΜΕΑ</b>	
<b>ΥΠΗΡΕΣΙΑ</b>	<b>ΠΕΡΙΓΡΑΦΗ</b>
<b>Αγροτική Παραγωγή και Αλιεία</b>	1.Εκτιμά και παρακολουθεί τη γεωργική παραγωγή.
	2.Μεριμνά για την ανάπτυξη, προστασία, εκτίμηση και παρακολούθηση της ζωικής παραγωγής.
	3. Ερευνά και μελετά κάθε θέμα για την ανάπτυξη της αλιείας, καθώς και τη διατήρηση του αλιευτικού πληθυσμού στις εστίες του.
<b>Τουρισμός</b>	1.Τηρεί μητρώα και στοιχεία που αφορούν την υφιστάμενη κατάσταση του τουρισμού.
	2.Σχεδιάζει και εισηγείται προγράμματα δράσεων του Δήμου για την ανάπτυξη του τουρισμού στην περιοχή και την αναβάθμιση των παρεχομένων τουριστικών υπηρεσιών
	3.Σχεδιάζει και υλοποιεί προγράμματα με στόχους την καταγραφή, τη διάσωση, τη διάδοση και την τουριστική αξιοποίηση της τοπικής πολιτιστικής κληρονομιάς
<b>Αδειοδοτήσεις&amp; Ρύθμιση Εμπορικών Δραστηριοτήτων</b>	1.Μελετά και εισηγείται τη ρύθμιση θεμάτων εμπορικής δραστηριότητας που επηρεάζουν τις λειτουργίες και το περιβάλλον της πόλης και την ποιότητα ζωής των κατοίκων,
	2.Μεριμνά για την προστασία του καταναλωτή με τη δημιουργία και λειτουργία μηχανισμών ενημέρωσής
	3.Εισηγείται την χορήγηση αδειών για την άσκηση εμπορικών και γενικών επιχειρηματικών δραστηριοτήτων

Στον συγκεκριμένο άξονα αυτή τη στιγμή υλοποιούνται έργα / δράσεις προϋπολογισμού της τάξης των 3 εκατομμυρίων ευρώ.

## Κρίσιμα Ζητήματα

Τα κρίσιμα ζητήματα ανάπτυξης, τα οποία είναι σκόπιμο να αντιμετωπιστούν από το Δήμο κατά την επόμενη περίοδο

### ΕΝΤΥΠΟ ΕΠ\_4.2 ΚΡΙΣΙΜΑ ΖΗΤΗΜΑΤΑ ΤΟΠΙΚΗΣ ΑΝΑΠΤΥΞΗΣ

#### Αγροτική Παραγωγή και Αλιεία

- Η Κοινή Αγροτική Πολιτική (ΚΑΠ) που θα εφαρμοστεί τα έτη 2021-2027 θέτει ως κύριους άξονες την προστασία του περιβάλλοντος και την κλιματική αλλαγή, στους οποίους πρέπει να προσαρμόσουν οι τοπικοί παραγωγοί τις εκμεταλλεύσεις τους.
- Μεγάλη ηλικιακή σύνθεση του αγροτικού πληθυσμού, σε συνδυασμό με το μεταναστευτικό ρεύμα προς την αλλοδαπή νέων υψηλού εκπαιδευτικού επιπέδου και την επιφυλακτικότητα όσων νέων παραμένουν στον τόπο μας να δραστηριοποιηθούν στον πρωτογενή τομέα.
- Υπάρχει έλλειψη συμβουλευτικής υποστήριξης προς τους παραγωγούς σχετικά με την αναδιάρθρωση των καλλιεργειών, η οποία συνίσταται κυρίως στην επιλογή της καλλιέργειας και στην μετέπειτα διάθεσή της.
- Έλλειψη χρηματοδοτικού εργαλείου για την τοποθέτηση φωτοβολταϊκών στοιχείων από τους ΤΟΕΒ, ώστε να υπάρξει εξοικονόμηση της δαπάνης ηλεκτρικής ενέργειας λειτουργίας τους.
- Υψηλή κοστολόγηση αγροτικού ρεύματος.
- Δεν έχουν εκπονηθεί τα Διαχειριστικά Σχέδια Βόσκησης από τις Περιφέρειες.
- Απουσία νομοθετικής διάταξης που να διευκολύνει την χρήση ιδιωτικών εκτάσεων που μπορούν να βοσκηθούν και οι ιδιοκτήτες τους δεν τις εκμεταλλεύονται.
- Περιβαλλοντικοί και χωροταξικοί περιορισμοί στην ίδρυση και λειτουργία πτηνοκτηνοτροφικών εγκαταστάσεων.
- Απουσία μελέτης διαχείρισης ιχθυοαποθεμάτων Λίμνης Παμβώτιδας (αειφορική διαχείριση αλιευτικών πόρων, καταμέτρηση αλιευμάτων, εμπλουτισμοί ειδών, ερασιτεχνική αλιεία κλπ).
- Απαιτείται αξιοποίηση των χρηματοδοτικών εργαλείων και των προγραμμάτων ενίσχυσης του αγροτικού τομέα και πρόωθης της επιχειρηματικότητας.
- Χρειάζεται η συνεργασία με εκπαιδευτικά και ερευνητικά ιδρύματα του εσωτερικού αλλά και της αλλοδαπής.
- Πρέπει να γίνει ενσωμάτωση καλών πρακτικών στις παραγωγικές διαδικασίες.
- Απαιτείται η προώθηση των τοπικών ποιοτικών επώνυμων προϊόντων του πρωτογενή τομέα.
- Πρέπει να αξιοποιηθεί η τεχνολογία στην παραγωγή τοπικών ποιοτικών επώνυμων προϊόντων του πρωτογενή τομέα.
- Χρειάζεται η αξιοποίηση των δυνατοτήτων παραγωγής βιολογικών προϊόντων.
- Προτείνεται η λειτουργία αγοράς παραγωγών.
- Προτείνεται η ίδρυση πτηνοτροφικής σχολής.

#### Τουρισμός

- Υπάρχει έλλειψη στατιστικών στοιχείων από συνεργαζόμενους φορείς.
- Παρατηρείται πλημμελής καθαριότητα και περιποίηση πρασίνου σε σημαντικούς επισκέψιμους χώρους (Κάστρο, Νησί, θέα πλαστικών και άλλων αντικειμένων στη λίμνη).
- Είναι προβληματική η αεροπορική διασύνδεση με άλλες πόλεις της χώρας και, κυρίως, του εξωτερικού.
- Παρατηρείται μείωση στην έλευση επισκεπτών λόγω διεθνούς οικονομικής κρίσεως και περιοριστικών μέτρων για τον Covid-19.
- Θα πρέπει, περαιτέρω, να αναζητηθούν και να γίνει προσέγγιση νέων τουριστικών αγορών-στόχων.
- Προτείνεται η δραστηριοποίηση νέων δυνάμεων σε συναφή πεδία με τον τουρισμό (εναλλακτικές δραστηριότητες, ενοικίασης ποδηλάτων, οργάνωσης μονοήμερων εξορμήσεων εκτός της πόλης κ.α.).

#### Αδειοδοτήσεις & Ρύθμιση Εμπορικών Δραστηριοτήτων

- Οι επιχειρήσεις μαζικής εστίασης και αναψυχής αποτελούν σημαντική κατηγορία των μικρομεσαίων επιχειρήσεων, η ενίσχυση των οποίων συνδέεται άρρηκτα με την προώθηση της επιχειρηματικότητας και της παραγωγικότητας αλλά και την ενδυνάμωση της απασχόλησης.
- Χρειάζεται οργάνωση χωρικού σχεδιασμού για την ορθή άσκηση της επιχειρηματικότητας σε οικιστικά επιβαρυμένα σημεία της πόλης, με σεβασμό στην ποιότητα ζωής των κατοίκων.
- Χρειάζεται η διαμόρφωση ολοκληρωμένου τοπικού σχεδίου δράσης για την ενίσχυση και προώθηση της επιχειρηματικότητας και της απασχόλησης.
- Είναι αναγκαία η σύνταξη ειδικών Κανονιστικών Πράξεων που θα αφορούν σε συγκεκριμένους κοινόχρηστους χώρους, κατόπιν εκπόνησης τεχνικών μελετών για την διαμόρφωση διευρυμένων κοινόχρηστων χώρων (π.χ. πλατειών, στοών και πεζοδρόμων) που διατίθενται προς χρήση.
- Απαιτείται η επικαιροποίηση κανονισμού λειτουργίας υπαίθριων λαϊκών αγορών.
- Προτείνεται η συνεργασία με Ακαδημαϊκά και Ερευνητικά Ιδρύματα, εισαγωγή καινοτόμων ΤΠΕ με σημαντικό αντίκτυπο σε αναπτυσσόμενους κλάδους της οικονομίας.
- Οι ερευνητικές προτεραιότητες θα πρέπει να επικεντρωθούν στις εθνικές ανάγκες και όπου ο Δήμος έχει συγκριτικά πλεονεκτήματα.
- Θα πρέπει να προωθηθεί η κοινωνική οικονομία και οι κοινωνικές συνεταιριστικές επιχειρήσεις
- Προτείνεται η επέκταση και αναβάθμιση των μεταφορικών υποδομών , η οποία επίσης μπορεί να προσελκύσει επενδύσεις και επιπλέον να δημιουργήσει νέες θέσεις εργασίας στην ευρύτερη περιοχή
- Θα πρέπει να αξιοποιηθούν νέες χρηματοδοτικές ευκαιρίες για την ενίσχυση της επιχειρηματικότητας.
- Χρειάζεται να ενισχυθεί το ηλεκτρονικό εμπόριο για άρση της απομόνωσης και μείωσης της απόστασης από τις αγορές.

# Άξονας Περιβάλλοντος και Ποιότητας Ζωής

---

Σε αυτόν τον άξονα διανεμήθηκαν στις αρμόδιες υπηρεσίες τα ακόλουθα προτυποποιημένα έντυπα:

Στην ενότητα Περιβάλλον και Ποιότητα Ζωής :

- Το έγγραφο (ΕΠ\_2.1) περιέχει στοιχεία που αφορούν την αποτύπωση και αξιολόγηση των χαρακτηριστικών των φυσικών πόρων.
- Το έγγραφο (ΕΠ\_2.2) περιέχει στοιχεία που αφορούν την ύδρευση, πλήθος των οχημάτων, την αποχέτευση, το πλήθος γεωτρήσεων άρδευσης, το μήκος σε χλμ του δικτύου όμβριων.
- Το έγγραφο (ΕΠ\_2.3) περιέχει στοιχεία που αφορούν την καθαριότητα.
- Το έγγραφο (ΕΠ\_2.4) περιέχει στοιχεία που αφορούν τη πολιτική προστασία.
- Το έγγραφο (ΕΠ\_2.5) περιέχει στοιχεία που αφορούν τις υποδομές μεταφοράς.
- Το έγγραφο (ΕΠ\_2.6) περιέχει στοιχεία που αφορούν την πολεοδομία και τους παραδοσιακούς οικισμούς.
- Το έγγραφο (ΕΠ\_2.7) περιέχει στοιχεία σχετικά με τις κυριότερες δραστηριότητες των υπηρεσιών του Δήμου στο θεματικό τομέα Περιβάλλον & Ποιότητα ζωής.
- Το έγγραφο (ΕΠ\_2.8) περιέχει στοιχεία που αφορούν κρίσιμα ζητήματα στους ακόλουθους τομείς :
  - Περιβάλλον
  - Αστική Ανάπτυξη
  - Καθαριότητα

Αρμόδιες οργανικές μονάδες:

- Διεύθυνση Περιβάλλοντος και Πολεοδομίας.
- Διεύθυνση Καθαριότητας, Ανακύκλωσης, Συντήρησης Έργων και Πρασίνου.

## Φυσικοί Πόροι

Τα στοιχεία του εγγράφου ΕΠ\_2.1 αφορούν την αποτύπωση των χαρακτηριστικών των φυσικών πόρων.

Στο πεδίο του πίνακα που αφορά τους φυσικούς πόρους απαριθμούνται:

- η ονομασία, η έκταση (σε στρέμματα) των δασών, των βιότοπων, των πεδιάδων και των λιμνών.
- η ονομασία, το πλήθος των κατοικημένων νησιών και των ακατοίκητων νησιών.
- η ονομασία, το ποσοστό κάλυψης του Δήμου των ορεινών όγκων.
- οι ορυκτοί πόροι.
- τα μεταλλεία.
- και η ονομασία των περιοχών Natura.

Στα παρακάτω πεδία συμπληρώνεται η πηγή άντλησης των στοιχείων και η ημερομηνία καταγραφής τους.

ΕΝΤΥΠΟ ΕΠ_2.1 ΦΥΣΙΚΟΙ ΠΟΡΟΙ			
Φυσικοί Πόροι	Μονάδες Μέτρησης		
	Ονομασία	Έκταση (στρ.)	Πηγή Άντλησης Στοιχείων
Δάση	1. Περιαστικό δάσος (δασωμένη λοφοσειρά στο δυτικό άκρο της πόλης)	864	ΕΡΕΥΝΗΤΙΚΗ ΕΡΓΑΣΙΑ: ΠΟΛΕΟΔΟΜΙΚΗ ΙΣΤΟΡΙΑ ΤΩΝ ΙΩΑΝΝΙΝΩΝ (2010)
Βιότοποι	1. Οικοσύστημα Λίμνης Παμβώτιδας	-	ΕΠΙΧΕΙΡΗΣΙΑΚΟ ΠΡΟΓΡΑΜΜΑ ΠΕΡΙΦΕΡΕΙΑΣ ΗΠΕΙΡΟΥ 2015-2019 ΣΤΡΑΤΗΓΙΚΟΣ ΣΧΕΔΙΑΣΜΟΣ
Λίμνες (περιλαμβάνονται και λίμνες από	1. Παμβώτιδα	22000	ΕΡΕΥΝΗΤΙΚΗ ΕΡΓΑΣΙΑ: ΠΟΛΕΟΔΟΜΙΚΗ ΙΣΤΟΡΙΑ ΤΩΝ ΙΩΑΝΝΙΝΩΝ (2010)



φράγματα)			
	<i>Όνομασία</i>	<i>Πλήθος</i>	<i>Πηγή Άντλησης Στοιχείων</i>
Κατοικημένα Νησιά	1. Νησάκι λίμνης Παμβώτιδας	1	ΕΡΕΥΝΗΤΙΚΗ ΕΡΓΑΣΙΑ: ΠΟΛΕΟΔΟΜΙΚΗ ΙΣΤΟΡΙΑ ΤΩΝ ΙΩΑΝΝΙΝΩΝ
	<i>Όνομασία</i>	<i>Ποσοστό κάλυψης %</i>	<i>Πηγή Άντλησης Στοιχείων</i>
Ορεινοί Όγκοι	1. Ορεινός όγκος Πίνδου	-	ΕΠΙΧΕΙΡΗΣΙΑΚΟ ΠΡΟΓΡΑΜΜΑ ΠΕΡΙΦΕΡΕΙΑΣ ΗΠΕΙΡΟΥ 2015- 2019 ΣΤΡΑΤΗΓΙΚΟΣ ΣΧΕΔΙΑΣΜΟΣ
	<i>Ορυκτοί Πόροι (ονομασία)<sup>4</sup></i>		
Ορυκτοί Πόροι- Μεταλλεία	1. Κοίτασμα τύρφης λιμνοτελματικού τύπου (ΔΕ Περάματος)		
	2.Κοίτασμα Λιγνίτη (Λεκανοπέδιο Ιωαννίνων)		
	3.Μάρμαρα		
Περιοχές Natura	<i>Όνομασία</i>		
	1. Περιοχή Οικοανάπτυξης Λίμνης Παμβώτιδας		

<sup>4</sup>[https://www.giannena-e.gr/sygyxrona\\_themata/perivallon/%CE%A0%CF%8C%CF%81%CE%BF%CE%B9%20%CF%84%CE%BF%CF%85%20%CE%A5%CF%80%CE%B5%CE%B4%CE%AC%CF%86%CE%BF%CF%85%CF%82%20%CF%84%CE%B7%CF%82%20%CE%97%CF%80%CE%B5%CE%AF%CF%81%CE%BF%CF%85.aspx](https://www.giannena-e.gr/sygyxrona_themata/perivallon/%CE%A0%CF%8C%CF%81%CE%BF%CE%B9%20%CF%84%CE%BF%CF%85%20%CE%A5%CF%80%CE%B5%CE%B4%CE%AC%CF%86%CE%BF%CF%85%CF%82%20%CF%84%CE%B7%CF%82%20%CE%97%CF%80%CE%B5%CE%AF%CF%81%CE%BF%CF%85.aspx)

## Υποδομές Εξυπηρέτησης Δικτύων

Στο πεδίο Υποδομές Εξυπηρέτησης Δικτύων αποτυπώνονται τα στοιχεία:

-ύδρευσης [πλήθος υδρομέτρων, μήκος (σε χιλιόμετρα) δικτύου, μέση ετήσια κατανάλωση (σε κυβικά μέτρα) και το πλήθος των γεωτρήσεων ύδρευσης]

-πλήθος οχημάτων

-αποχέτευση

-πλήθος γεωτρήσεων άρδευσης

-το μήκος σε χλμ του δικτύου ομβρίων.

- Στα πεδία αυτά συμπληρώνεται επίσης η ημερομηνία καταγραφής των στοιχείων που έχουν αποτυπωθεί.

Η Δ.Ε.Α. Ιωαννίνων παρείχε τα στοιχεία που σχετίζονταν με την Ύδρευση / Αποχέτευση / Όμβρια με τις εξής παρατηρήσεις:

- Η μέση ετήσια κατανάλωση αφορά σε τιμολογούμενη οικιακή κατανάλωση.
- Τα μήκη των δικτύων είναι κατ' εκτίμηση, καθώς τα δίκτυα των Καποδιστριακών δήμων δεν έχουν παραδοθεί στη Δ.Ε.Υ.Α.Ι.

Τμήμα Διαχείρισης και Συντήρησης Οχημάτων παρέδωσε αναλυτικό κατάλογο των οχημάτων που διαθέτει με έγγραφο που απέστειλε στις 20/08/2020.

ΕΝΤΥΠΟ ΕΠ_2.2 ΥΠΟΔΟΜΕΣ ΕΞΥΠΗΡΕΤΗΣΗΣ ΔΙΚΤΥΩΝ					
	Μονάδες Μέτρησης				
Ύδρευση	Υδρόμετρα	Δίκτυο (χλμ)	Μέση ετήσια κατανάλωση (μ3)	Γεωτρήσεις Ύδρευσης	Ημερομηνία Καταγραφής <sup>5</sup>
	80.504	320*	7.785.678 **	71	
Αποχέτευση	Δίκτυο (χλμ)				
	219*				
Διαχείριση Ομβρίων	Δίκτυο (χλμ)				
	99*				

<sup>5</sup>Αφορούν τα στοιχεία που έδωσε η Δ.Ε.Υ.Α. Ιωαννίνων στη Γενική Γραμματεία Υδάτων το 2018

Οχήματα		
	<i>Κατηγορία</i>	<i>Πλήθος</i>
Απορριμματοφόρα	Πρέσσα	15
	<i>Μύλος</i>	12
	Δορυφορικά Οχήματα	3
Επιβατικά / Δίκυκλα / Λεωφορεία	Επιβατικό	14
	Δίκυκλα	4
	Λεωφορείο	2
Φορτωτές / Τσάπες / Διαμορφωτές Γαιών	Φορτωτήρας	1
	<i>Τσάπες</i>	1
	<i>Συμπιεστής Απορριμμάτων</i>	1
	Διαμορφωτήρας	2
	<i>Διαξονικός Ελκυστήρας</i>	3
	<i>Οδοστρωτήρας</i>	1
	Εκσκαφέας	7
Φορηγά Ανατρεπόμενα/ Ημιφορηγά	Ανατρεπόμενο	9
	Ανατρεπόμενο με γερανό	2
	Ανατρεπόμενο με αρπαγή	1
	Ημιφορηγό	18
Φορηγά Container / Καλαθοφόρα	Container	3
	Καλαθοφόρα	3

## Καθαριότητα

Στο έντυπο σχετικά με την καθαριότητα αποτυπώνονται:

- ο όγκος απορριμμάτων (τόνοι) ανά ημέρα
- το μήκος, σε χιλιόμετρα, του δικτύου που καλύπτουν τα απορριμματοφόρα για την αποκομιδή των απορριμμάτων.
- το πλήθος των συμβατικών απορριμματοφόρων-το πλήθος των απορριμματοφόρων ανακύκλωσης
- το πλήθος των χώρων υγειονομικής ταφής
- το πλήθος των οχημάτων για πλύση κάδων
- το πλήθος συμβατικών κάδων
- το πλήθος κάδων ανακύκλωσης
- το πλήθος των οχημάτων-σκούπες
- ο όγκος σε κυβικά μέτρα των ογκωδών αντικείμενων.
- το πλήθος των οχημάτων συλλογής ογκωδών αντικείμενων.

Τα συγκεκριμένα στοιχεία δόθηκαν από το Τμήμα Καθαριότητας και Ανακύκλωσης

ΕΝΤΥΠΟ ΕΠ_2.3 ΚΑΘΑΡΙΟΤΗΤΑ					
	Τόνοι/ημέρα	Ημερομηνία καταγραφής		χλμ	Ημερομηνία καταγραφής
Όγκος Απορριμμάτων	130 τόνοι σύμμεικτων και 20 τόνοι ανακυκλώσιμων	13-7-2020	Μήκος Δικτύου	Δεν υπάρχουν στοιχεία	13-7-2020
Απορριμματοφόρα (συμβατικά)	πλήθος	Ημερομηνία καταγραφής	Απορριμματοφόρα (ανακύκλωσης)	πλήθος	Ημερομηνία καταγραφής
	23	13-7-2020		4	13-7-2020
Διαχείριση Απορριμμάτων (ΧΥΤΑ)	πλήθος	Ημερομηνία καταγραφής	Οχήματα (πλύσιμο κάδων)	πλήθος	Ημερομηνία καταγραφής
	Αρμοδιότητα ΦΟΔΣΑ (εργοστάσιο επεξεργασίας αστικών αποβλήτων και	13-7-2020		1	13-7-2020

	ΧΥΤΥ)				
Κάδοι (συμβατικοί)	Πλήθος	Ημερομηνία καταγραφής	Κάδοι (ανακύκλωσης)	πλήθος	Ημερομηνία καταγραφής
	6056 των 1100 λίτρων και 2120 των 240 λίτρων	13-7-2020		1528	13-7-2020
Οχήματα - Σκούπες	Πλήθος	Ημερομηνία καταγραφής			
	3	13-7-2020			
Όγκος Ογκωδών Αντικειμένων	Κυβικά μέτρα <sup>6</sup>	Ημερομηνία καταγραφής	Οχήματα Ογκωδών Αντικειμένων	πλήθος	Ημερομηνία καταγραφής
	5178,01 τόνοι ολόκληρο το έτος 2019	13-7-2020		5 (1γερανός μεταφοράς skipcontainer και 4 ανατρεπόμενα φορτηγά)	13-7-2020

## Πολιτική Προστασία

Στο επόμενο πεδίο αποτυπώνονται το πλήθος, η περιγραφή των υποδομών και του εξοπλισμού καθώς και οι δράσεις-ενέργειες-προγράμματα στο τομέα της πολιτικής προστασίας του Δήμου.

Αυτή τη στιγμή η αρμοδιότητα της πολιτικής προστασίας ανήκει στο Τμήμα Συντηρήσεων Έργων και Πολιτικής Προστασίας της Διεύθυνσης Καθαριότητας, Ανακύκλωσης, Συντήρησης Έργων και Πρασίνου. Με το νόμο 4662/2020 προβλέπεται η δημιουργία αυτοτελών τμημάτων μέσα στους δήμους.

### ΕΝΤΥΠΟ ΕΠ\_2.3 ΠΟΛΙΤΙΚΗ ΠΡΟΣΤΑΣΙΑ

Πολιτική Προστασία	Περιγραφή
--------------------	-----------

<sup>6</sup> Συμπληρώνεται και το αντίστοιχο χρονικό διάστημα μέσα στο οποίο συγκεντρώθηκε ο συγκεκριμένος όγκος

Υποδομές - Εξοπλισμός	Χρησιμοποιεί τα οχήματα που βρίσκονται υπό την ευθύνη του εργοταξίου.
Δράσεις	Διατυπώνει εισηγήσεις για το σχεδιασμό της πολιτικής προστασίας της περιοχής του Δήμου, στο πλαίσιο του ετήσιου εθνικού σχεδιασμού και μεριμνά για την εφαρμογή των σχετικών προγραμμάτων, μέτρων και δράσεων στο πλαίσιο του εθνικού και περιφερειακού σχεδιασμού.
	Υποστηρίζει το συντονισμό και επιβλέπει το έργο της πολιτικής προστασίας για την πρόληψη, ετοιμότητα, αντιμετώπιση και αποκατάσταση των καταστροφών που συμβαίνουν στην περιοχή του Δήμου.
	Μεριμνά για την διάθεση και συντονίζει την δράση του απαραίτητου δυναμικού και μέσων για την πρόληψη, ετοιμότητα, αντιμετώπιση και αποκατάσταση των καταστροφών στην περιοχή του Δήμου
	Επεξεργάζεται ειδικότερες προτάσεις προς τις αρμόδιες υπηρεσίες για την προστασία των δασικών περιοχών του Δήμου, συμμετέχει στην οργάνωση της πυροπροστασίας των δασών και διατυπώνει προτάσεις για την αποκατάσταση των δασών.
	Ενημερώνει τους κατοίκους με κάθε μέσο, για τις οδηγίες αντιμετώπισης προβλημάτων που δημιουργούνται από έκτακτες ανάγκες.

## Υποδομές Μεταφορών

Στο πεδίο Υποδομές Μεταφορών αποτυπώνονται οι τα βασικά στοιχεία των υποδομών μεταφοράς.

Αποτυπώνονται οι ονομασίες των εμπορευματικών και επιβατικών σταθμών στη περιοχή του Δήμου, η ονομασία και το μήκος του δικτύου των εθνικών δικτύων, των περιφερειακών/τοπικών οδών και τους ποδηλατοδρόμους της περιοχής του Δήμου. Επίσης καταγράφονται οι αερολιμένες, το πλήθος γραμμών των αστικών συγκοινωνιών καθώς και η η συχνότητα δρομολογίων.

ΕΝΤΥΠΟ ΕΠ_2.4 ΥΠΟΔΟΜΕΣ ΜΕΤΑΦΟΡΩΝ		
Υποδομές		
Εθνικές Οδοί	Όνομασία	Χλμ δικτύου <sup>7</sup>
	1. Ιόνια Οδος (Α5)	220
	2. Εγνατία Οδός (Α2)	670
	3. Ρίο - Αντίρριο - Μεσολόγγι - Αγρίνιο - Αμφιλοχία - Άρτα - Φιλιππιάδα - Ιωάννινα (Ε951)	215
	4. Βόλος - Α. Κ. Βελεστίνου - Λάρισα - Τρίκαλα - Καλαμπάκα - Γέφυρα Μουργκάνι - Κατάρρα - Μέτσοβο - Ιωάννινα - Ηγουμενίτσα (Ε92)	339
	5. Ιωάννινα - Γρεβενά - Κοζάνη - Βέροια - Θεσσαλονίκη - Καβάλα - Ξάνθη - Κομοτηνή – Αλεξανδρούπολη (Ε90)	598
	6. Ιωαννινα-Καλπάκι-Κακαβιά (Ε853)	58
Περιφερειακές/Τοπικές Οδοί	1. Περιφερειακή Οδός Λίμνης Ιωαννίνων.	37
	2. . Ιωάννινα - Ανατολή - Κατσικάς - Καλέντζι	30
	3. Ανατολή (όρια πόλης Ιωαννίνων) - Σταυράκι - Μάρμαρα	8
Ποδηλατοδρόμοι	1. Περιμετρική διαδρομή του Κάστρου (διαπλατυμένος πεζόδρομος – ποδηλατόδρομος)	-
	2. Περιοχή Μάτσικα	-
	3. Περιοχή Κατσικάς, περιμετρικά της λίμνης	-
Αερολιμένες	Όνομασία	
	Κρατικός Αερολιμένας Ιωαννίνων "Βασιλεύς Πύρρος" (ΚΑΙΩΠ)	
Αστικές Μεταφορές	Πλήθος Γραμμών	Συχνότητα Δρομολογίων

<sup>7</sup>Υπόλογίστηκε προεγγιστικά από την εφαρμογή GoogleMaps

	9 <sup>8</sup>	10 λεπτά (στις κύριες γραμμές) <sup>9</sup>

## Πολεοδομική Πληροφορία

Σε αυτό το έντυπο περιέχεται η πληροφορία σχετικά με τις εκτάσεις εντός σχεδίου, τους κοινόχρηστους χώρους και την πληροφορία για τους παραδοσιακούς οικισμούς.

ΕΝΤΥΠΟ ΕΠ_2.6ΠΟΛΕΟΔΟΜΙΚΗ ΠΛΗΡΟΦΟΡΙΑ				
Α. Ανάλυση εντός σχεδίου εκτάσεων				
	(στρ.)	% κάλυψης	ημερομηνία καταγραφής	ΠΑΡΑΤΗΡΗΣΕΙΣ
<b>Σύνολο εντός σχεδίου εκτάσεων</b>	36.106,00	62,25	29-6-2020	Αφορά περιοχές με εγκεκριμένο ρυμοτομικό σχέδιο και περιοχές εντός οριοθετημένων οικισμών
<b>Οικοδομήσιμοι χώροι</b>	23.470,00	65%	29-6-2020	<ol style="list-style-type: none"> <li>1. Τα στοιχεία προέκυψαν από την ανάλυση των μελετών Γενικού Πολεοδομικού Σχεδίου (ΓΠΣ) για κάθε ΔΕ.</li> <li>2. Από τις προδιαγραφές – σταθερότυπα, ως οικοδομήσιμοι χώροι υπολογίζεται το 75% της εντός σχεδίου περιοχής.</li> </ol>
<b>Κοινόχρηστοι χώροι</b>	1084,00	3%	29-6-2020	<ol style="list-style-type: none"> <li>1. Αφορά την ελάχιστη απαιτούμενη έκταση από τις προδιαγραφές.</li> <li>2. Δεν έχουν καταγραφεί οι υφιστάμενοι κοινόχρηστοι χώροι.</li> </ol>
<b>Κοινοφελείς χώροι</b>	1.805,00	5%	29-6-2020	<ol style="list-style-type: none"> <li>1. Αφορά την ελάχιστη απαιτούμενη έκταση από τις προδιαγραφές.</li> <li>2. Δεν έχουν καταγραφεί οι υφιστάμενοι κοινοφελείς</li> </ol>

<sup>8</sup><http://astiko-ioannina.gr/#el/proorismoi-astikou-ktel-iwanninwn>

<sup>9</sup>ΣΤΡΑΤΗΓΙΚΟ ΣΧΕΔΙΟ ΓΙΑ ΤΗ ΒΙΩΣΙΜΗ ΑΣΤΙΚΗ ΑΝΑΠΤΥΞΗ ΤΟΥ ΔΗΜΟΥ ΙΩΑΝΝΙΝΩΝ



				χώροι.
<b>Β. Ανάλυση κοινοχρήστων χώρων</b>				
	(στρ.)	% κάλυψης	ημερομηνία καταγραφής	<b>ΠΑΡΑΤΗΡΗΣΕΙΣ</b>
Χώροι κυκλοφορίας	6.199,00	17%	29-6-2020	1. Αφορά την ελάχιστη απαιτούμενη έκταση από τις προδιαγραφές, (25% για πόλεις από 30.000 έως 100.000 κατοίκους, 15% για οικισμούς από 2.000 έως 30.000 κατοίκους και 7% για οικισμούς έως 2.000 κατοίκους). 2. Δεν έχουν καταγραφεί οι υφιστάμενοι χώροι κυκλοφορίας.
Οργανωμένοι κοινόχρηστοι χώροι				Δεν έχουν καταγραφεί οι υφιστάμενοι κοινόχρηστοι χώροι.
Χώροι αστικού πρασίνου			29-6-2020	Δεν έχουν καταγραφεί οι υφιστάμενοι χώροι.
Εκτάσεις σε κοινή χρήση για βοσκοτόπια, αγροτικά πάρκα, παραγωγικές δραστηριότητες κ.λ.π.			29-6-2020	Δεν έχουν καταγραφεί οι υφιστάμενες εκτάσεις.
Οργανωμένοι χώροι Αγροτικών Πάρκων, Μονοπατιών, Εγκαταστάσεων Αναψυχής και Αθλητισμού			29-6-2020	Δεν έχουν καταγραφεί οι υφιστάμενοι χώροι.
Ενεργειακά Πάρκα			29-6-2020	Δεν έχουν καταγραφεί τα υφιστάμενα πάρκα.
<b>ΠΑΡΑΔΟΣΙΑΚΟΙ ΟΙΚΙΣΜΟΙ</b>				
<b>Δημοτική Ενότητα</b>	<b>Οικισμοί</b>		<b>περιγραφή</b>	
<b>ΙΩΑΝΝΙΝΩΝ</b>	<b>παραδοσιακό – ιστορικό κέντρο</b>		ΠΔ/28-7-1989 ΦΕΚ 605/Δ/2-10-1989 όπως ισχύει σήμερα	
	<b>Κάστρο, διατηρητέος αρχαιολογικός και ιστορικός χώρος</b>		ΠΔ/28-7-1989 ΦΕΚ 605/Δ/2-10-1989 όπως ισχύει σήμερα ΠΔ/11-6-1925 ΦΕΚ 152/Α/16-6-1925 όπως ισχύει σήμερα	
<b>ΑΝΑΤΟΛΗΣ</b>	<b>ΔΕΝ ΕΧΟΥΝ ΧΑΡΑΚΤΗΡΙΣΤΕΙ</b>			
<b>ΠΑΜΒΩΤΙΔΟΣ</b>	<b>ΔΕΝ ΕΧΟΥΝ ΧΑΡΑΚΤΗΡΙΣΤΕΙ</b>			

<b>ΜΠΙΖΑΝΙΟΥ</b>	<b>ΔΕΝ ΕΧΟΥΝ ΧΑΡΑΚΤΗΡΙΣΤΕΙ</b>	
<b>ΠΕΡΑΜΑΤΟΣ</b>	<b>ΠΕΡΑΜΑ</b>	ΠΔ/26-9-1979 ΦΕΚ 615/Δ/1-11-1979 περί Δ/τος Ζαγορίου. Όλοι οι οικισμοί βρίσκονται στον τομέα Β.
	<b>ΑΜΦΙΘΕΑ</b>	
	<b>ΚΡΑΝΟΥΛΑ</b>	
	<b>ΑΓΙΟΙ ΑΠΟΣΤΟΛΟΙ</b>	
	<b>ΚΡΥΑ</b>	
	<b>ΑΓΙΑ ΜΑΡΙΝΑ (ΛΥΚΟΤΡΙΧΙ)</b>	
	<b>ΛΙΓΓΙΑΔΕΣ</b>	
	<b>ΜΑΖΙΑ</b>	
	<b>ΠΕΡΙΒΛΕΠΤΟΣ</b>	
<b>ΝΗΣΟΥ</b>	<b>οικισμός</b>	ΠΔ/19-10-1978 ΦΕΚ 594/Δ/13-11-1978

## Κυριότερες δραστηριότητες

<b>ΕΝΤΥΠΟ ΕΠ_2.7 ΠΕΡΙΓΡΑΦΗ ΚΥΡΙΟΤΕΡΩΝ ΔΡΑΣΤΗΡΙΟΤΗΤΩΝ ΤΟΥ ΔΗΜΟΥ ΣΤΟ ΤΟΜΕΑ</b>	
<b>ΥΠΗΡΕΣΙΑ</b>	<b>ΠΕΡΙΓΡΑΦΗ</b>
<b>Περιβάλλον &amp; Ενέργεια</b>	1. Σχεδιάζει, προγραμματίζει, εισηγείται και μεριμνά για την εφαρμογή πολιτικών, προγραμμάτων, δράσεων και μέτρων για την προστασία και αναβάθμιση του περιβάλλοντος στη περιοχή του Δήμου.
	2. Μεριμνά για την προστασία και διαχείριση των υδάτινων πόρων και την καταπολέμηση της ρύπανσης στην περιοχή του Δήμου.
	3. Παρακολουθεί την εφαρμογή των ρυθμίσεων που αφορούν τις προστατευόμενες περιοχές στην γεωγραφική περιοχή του Δήμου, σε συνεργασία και με άλλες αρμόδιες υπηρεσίες.
	4. Μεριμνά για τη δημιουργία και καλή λειτουργία μηχανισμών και συστημάτων για την αποκομιδή και διαχείριση των αποβλήτων.
	5. Σχεδιάζει, προγραμματίζει, εισηγείται και μεριμνά για την εφαρμογή πολιτικών, προγραμμάτων, δράσεων και μέτρων για την προστασία και αναβάθμιση του περιβάλλοντος στη περιοχή του Δήμου.
	6. Μεριμνά για την προστασία και διαχείριση των υδάτινων πόρων και την καταπολέμηση της ρύπανσης στην περιοχή του Δήμου.
	7. Παρακολουθεί την εφαρμογή των ρυθμίσεων που αφορούν τις προστατευόμενες περιοχές στην γεωγραφική περιοχή του Δήμου, σε συνεργασία και με άλλες αρμόδιες υπηρεσίες.
	8. Μεριμνά για τη δημιουργία και καλή λειτουργία μηχανισμών και συστημάτων για την αποκομιδή και διαχείριση των αποβλήτων.
	9. Σχεδιάζει, προγραμματίζει, εισηγείται και μεριμνά για την εφαρμογή πολιτικών, προγραμμάτων, δράσεων και μέτρων για την προστασία και αναβάθμιση του

	περιβάλλοντος στη περιοχή του Δήμου.
<b>Καθαριότητα</b>	<ol style="list-style-type: none"> <li>1. Εξασφαλίζει την αποκομιδή και τη μεταφορά των απορριμμάτων.</li> <li>2. Εξασφαλίζει τη χωριστή αποκομιδή και μεταφορά των ανακυκλώσιμων υλικών.</li> <li>3. Εξασφαλίζει τη καθαριότητα των κοινοχρήστων χώρων,</li> <li>4. Συντηρεί κάθε είδους τεχνικό έργο του Δήμου (κτιριακό, οδοποιίας, υπαίθριων χώρων)</li> <li>5. Σχεδιάζει και εκτελεί έργα και συντηρεί το πράσινο.</li> <li>6. Συντηρεί έργα σχετικά με τη ρύθμιση της κυκλοφορίας του Δήμου.</li> <li>7. Μεριμνά για τη διαχείριση και τη συντήρηση των οχημάτων του Δήμου.</li> <li>8. Διαχειρίζεται τα κοιμητήρια.</li> <li>9. Εκτελεί τις αρμοδιότητες της πολιτικής προστασίας στο επίπεδο του Δήμου.</li> </ol>
<b>Αστική Ανάπτυξη</b>	<ol style="list-style-type: none"> <li>1. Παρακολουθεί την εξέλιξη των ρυθμιστικών σχεδίων και των πολεοδομικών μελετών για την επέκταση / τροποποίηση των σχεδίων πόλεων στην περιοχή του Δήμου.</li> <li>2. Συγκεντρώνει και τηρεί στοιχεία και αρχεία για το φυσικό και δομημένο περιβάλλον της περιοχής του Δήμου και τεκμηριώνει τις αντίστοιχες αδυναμίες και τα προβλήματα.</li> <li>3. Μελετά και εισηγείται αποφάσεις για την εφαρμογή ρυθμίσεων και προγραμμάτων για την επίλυση πολεοδομικών και οικιστικών προβλημάτων της περιοχής του Δήμου.</li> <li>4. Υποστηρίζει τη συμμετοχή του Δήμου στις διαδικασίες χωροταξικού σχεδιασμού σε συνεργασία με τις εθνικές και περιφερειακές αρχές.</li> <li>5. Μελετά και εισηγείται για τις ανάγκες τροποποιήσεων / αναθεώρησης των ρυμοτομικών σχεδίων στην περιοχή του Δήμου.</li> <li>6. Μελετά και εισηγείται την προκαταρκτική πρόταση ανάπτυξης ορισμένης περιοχής.</li> <li>7. Ελέγχει την εφαρμογή ρυμοτομικών και πολεοδομικών σχεδίων, σύμφωνα με τις αρμοδιότητες που δίδονται στο Δήμο με τις ισχύουσες διατάξεις. Οι εφαρμογές αυτές περιλαμβάνουν ιδίως: <ol style="list-style-type: none"> <li>(α) Τον έλεγχο εφαρμογής ρυμοτομικών σχεδίων στο έδαφος πριν την έγκριση των πινακίδων εφαρμογής.</li> <li>(β) Την σύνταξη διαγραμμάτων εφαρμογής και διαγραμμάτων διαμορφωμένης κατάστασης.</li> <li>(γ) Τον έλεγχο τοπογραφικών διαγραμμάτων που προορίζονται για σύνταξη πράξεων τακτοποιήσεως και αναλογισμού ή πράξεων εφαρμογής.</li> <li>(δ) Την επίβλεψη τοπογραφικών μελετών και μελετών Πράξεων Εφαρμογής του εγκεκριμένου σχεδίου πόλεως.</li> <li>(ε) Την σύνταξη Πράξεων Εφαρμογής.</li> <li>(στ) Την σύνταξη και τον έλεγχο Πράξεων Αναλογισμού.</li> <li>(ζ) Την εφαρμογή πολεοδομικών σχεδίων και συναφών εκτελεστών πράξεων που δεν έχουν γενικότερο χαρακτήρα.</li> <li>(η) Τον έλεγχο εφαρμογής ρυμοτομικών σχεδίων στο έδαφος, κατά το άρθρο 115 Κ.Β.Π.Ν.</li> <li>(θ) Την εφαρμογή εγκεκριμένων σχεδίων επί του εδάφους κατά την πρόβλεψη της παρ.1 του άρθρου 155 Κ.Β.Π.Ν.</li> </ol> </li> <li>8. Παρακολουθεί την διαδικασία των δασικών χαρτών σχετικά με τους οριοθετημένους οικισμούς και τα Ρυμοτομικά Σχέδια.</li> <li>9. Χορηγεί βεβαιώσεις σχετικά με τα ακίνητα εντός / εκτός σχεδίου ή εντός / εκτός οριοθετημένων οικισμών.</li> <li>10. Ελέγχει τις καταπατήσεις δημοτικών εκτάσεων εντός σχεδίου.</li> </ol>

11. Παρακολουθεί την διαδικασία εξασφάλισης των κοινωφελών και κοινοχρήστων χώρων και οδών.
12. Αποστέλλει απόψεις στο δικαστήριο για ιδιοκτησιακά θέματα και γενικά για θέματα εφαρμογής των πράξεων εφαρμογής και πράξεων αναλογισμού.
13. Γνωμοδοτεί για παρέκκλιση από τους όρους δόμησης κατασκευής κτιρίων που προορίζονται για γεωκτηνοτροφικές, γεωπτηνοτροφικές ή υδατοκαλλιεργητές εγκαταστάσεις, καθώς και για εγκαταστάσεις αποθήκευσης λιπασμάτων, φαρμάκων, ιχθυοτρόφων, γεωργικών και αλιευτικών εφοδίων, γεωργικών και αλιευτικών προϊόντων, στεγαστρων σφαγής ζώων και δεξαμενών από οποιοδήποτε υλικό (σε συνεργασία με τις υπηρεσίες Αγροτικής παραγωγής και Αλιείας).
14. Χορηγεί βεβαιώσεις χρήσεων γης.
15. Τηρεί αρχεία χαρτών και ρυμοτομικών διαγραμμάτων, όρων δόμησης, διαγραμμάτων και πράξεων εφαρμογής, πράξεων τακτοποίησης και αναλογισμού.
16. Συλλέγει και επεξεργάζεται στοιχεία γεωγραφικών δεδομένων στην περιοχή του Δήμου.
17. Δημιουργεί βάσεις δεδομένων με πολεοδομικά στοιχεία της περιοχής του Δήμου.
18. Παρακολουθεί και ενημερώνει τα αρχεία στο data.gov.gr

**ΦΟΡΕΙΣ ΠΟΥ ΔΡΑΣΤΗΡΙΟΠΟΙΟΥΝΤΑΙ ΣΤΗΝ ΠΕΡΙΟΧΗ ΚΑΙ ΕΠΗΡΕΑΖΟΥΝ ΤΟ ΕΠΙΧΕΙΡΗΣΙΑΚΟ ΠΡΟΓΡΑΜΜΑ ΤΟΥ ΔΗΜΟΥ**

Α/Α	ΠΕΡΙΓΡΑΦΗ
1.	ΦΟΡΕΑΣ ΔΙΑΧΕΙΡΗΣΗΣ ΛΙΜΝΗΣ ΠΑΜΒΩΤΙΔΑΣ
2.	ΦΟΡΕΑΣ ΔΙΑΧΕΙΡΗΣΗΣ ΕΘΝΙΚΟΥ ΠΑΡΚΟΥ ΒΟΡΕΙΑΣ ΠΙΝΔΟΥ
3.	ΦΟΡΕΑΣ ΔΙΑΧΕΙΡΗΣΗΣ ΕΘΝΙΚΟΥ ΠΑΡΚΟΥ ΤΖΟΥΜΕΡΚΩΝ – ΠΕΡΙΣΤΕΡΙΟΥ – ΧΑΡΑΔΡΑΣ ΑΡΑΧΘΟΥ
4.	ΠΕΡΙΦΕΡΕΙΑ ΗΠΕΙΡΟΥ

**ΒΑΣΙΚΕΣ ΣΥΝΕΡΓΑΣΙΕΣ-ΠΡΩΤΟΒΟΥΛΙΕΣ**

1.	Με Δ/ση ΠΕΧΩ Περιφέρειας Ηπείρου για την διαχείριση του χωρικού σχεδιασμού και εφαρμογής του σχεδίου.
2.	Με Αποκεντρωμένη Διοίκηση Ηπείρου – Δυτικής Μακεδονίας σε θέματα χωρικού σχεδιασμού, αυθαιρέτων κ.α.
3.	Με το Φορέα Διαχείρισης της Λίμνης για θέματα προστασίας των υδάτινων πόρων.

Στον συγκεκριμένο άξονα αυτή τη στιγμή υλοποιούνται έργα / δράσεις προϋπολογισμού της τάξης των 6 εκατομμυρίων ευρώ.

## Κρίσιμα Ζητήματα

Ο ακόλουθος πίνακας περιέχει τα κρίσιμα ζητήματα κάθε τομέα που είτε περιγράφηκαν κατά την SWOT Analysis κάθε αρμόδιας οργανικής μονάδας, είτε αναφέρθηκαν στο βήμα των συνεντεύξεων.

### ΕΝΤΥΠΟ ΕΠ\_2.8 ΚΡΙΣΙΜΑ ΖΗΤΗΜΑΤΑ ΤΟΠΙΚΗΣ ΑΝΑΠΤΥΞΗΣ

#### Καθαριότητα

- Υπάρχει ανάγκη ενίσχυσης προσωπικού και εξοπλισμού.
- Παρατηρείται καθυστέρηση στην μετεγκατάσταση του αμαξοστασίου.
- Οι Σταθμοί Μεταφόρτωσης Αποβλήτων δεν ξεκίνησαν να λειτουργούν.
- Υπάρχει ανεξέλεγκτη απόρριψη, κυρίως ογκωδών αντικειμένων, σε κοινόχρηστους χώρους.
- Υπάρχει ανάγκη στελέχωσης και λειτουργία αποκεντρωμένων τμημάτων.
- Ανάγκη έναρξης λειτουργίας των πράσινων σημείων.

#### Αστική Ανάπτυξη

- **Ιστορικό κέντρο πόλης, μνημεία, λαογραφικά χαρακτηριστικά:** το κέντρο της παλιάς πόλης σε συνδυασμό με το κάστρο, το νησάκι, οι διάσπαρτες αρχιτεκτονικά αξιόλογες κατασκευές και χαρακτηρισμένα παραδοσιακά σύνολα (γεφύρια, νερόμυλοι, οχυρώσεις κ.τ.λ.), τα λαογραφικά χαρακτηριστικά και τοπικά έθιμα, σχηματίζουν ένα μοναδικό υπόβαθρο που παρέχει αυξημένες δυνατότητες υποστήριξης και ανάδειξης της πολιτιστικής αξίας του συνόλου του Δήμου.
- **Παραλίμνιο αστικό μέτωπο:** τόπος αναψυχής, αθλητισμού και περιβαλλοντικών δράσεων.
- **Κυκλοφοριακή συμφόρηση στο κέντρο της πόλης, διαμπερής κυκλοφορία οχημάτων, ρύπανση:** ευαισθητοποίηση των κατοίκων της πόλης και των επισκεπτών της για μειωμένη χρήση αυτοκινήτων, νέες πεζοδρομήσεις και αυξημένη χρήση ποδηλάτου.
- **Ελεύθεροι χώροι, πράσινο:** εξασφάλιση της κοινοχρησίας και αξιοποίησή τους ως κέντρα γειτονιάς και πόλους αναψυχής, αναβάθμιση ελεύθερων κοινόχρηστων χώρων με ενεργειακά πρότυπα, δημιουργία πράσινης γειτονιάς
- **Οικισμοί:** τόνωση της οικονομικής τους ανάπτυξης και αποδέσμευσή τους από την πόλη.
- Παρατηρείται μειωμένη επισκεψιμότητα όλων των αξιόλογων στοιχείων σε όλη την εδαφική περιφέρεια του Δήμου, εξασθένηση των τοπικών οικονομιών και αποδυνάμωση των τοπικών πληθυσμών.
- Υπάρχουν σχετικά αυξημένα επίπεδα θορύβου και αυξημένοι κυκλοφοριακοί φόρτοι εντός του αστικού ιστού.
- Παρατηρείται έλλειψη χώρων στάθμευσης.
- Υπάρχει χαμηλή ευαισθητοποίηση πολιτών σε θέματα, χρήσης εναλλακτικών και οικολογικών τρόπων μετακίνησης.
- Παρατηρείται έλλειψη ολοκληρωμένου δικτύου ποδηλατοδρόμων.
- Προτείνεται ανάπτυξη του ιστορικού κέντρου της πόλης για την προστασία του και την ανάδειξή του.
- Προτείνεται η μελέτη κοινωφελών χρήσεων σε όλα τα αξιόλογα αρχιτεκτονικά κτίρια της πόλης τα οποία σήμερα είναι μη αξιοποιήσιμα.
- Χρειάζεται βελτίωση μεταφορικών υποδομών και προσβασιμότητας όλων των οικισμών του Δήμου.
- Πρέπει να αναδειχθεί το παραλίμνιο αστικό μέτωπο με την ολοκλήρωση της παραλίμνιας περιπατητικής διαδρομής και η σύνδεσή της με χώρους άθλησης, αναψυχής και εν γένει σημείων ενδιαφέροντος.
- Προτείνεται η πλήρης εφαρμογή του παλαιού σχεδίου πόλης η απόκτηση όλων των κοινόχρηστων χώρων και την αξιοποίησή τους.
- Προτείνεται η μελέτη ειδικού πολεοδομικού σχεδίου για τις περιοχές από το Πέραμα μέχρι την Γεωργική Σχολή για

την προστασία , αναβάθμιση , αξιοποίηση και ανάδειξη της περιοχής.

- Εκπόνηση τοπικών πολεοδομικών σχεδίων για όλες τις δημοτικές ενότητες.

### Περιβάλλον

- **Λίμνη:** είναι άρρηκτα συνδεδεμένη με τον πολεοδομικό ιστό της πόλης και επιπλέον χρησιμοποιείται για άρδευση, αλιεία και δράσεις αθλητισμού και αναψυχής. Είναι ταυτισμένη με την ιστορική διαδρομή και την παράδοση της πόλης των Ιωαννίνων, αποτελεί αναπόσπαστο μέρος της φυσιογνωμίας της περιοχής και σημαντικό σημείο αναφοράς για τους Γιαννιώτες καθώς καθορίζει την ιστορική και πολιτιστική τους ταυτότητα. Συμβάλλει σημαντικά:
  - ο στην οικονομική ανάπτυξη του δήμου,
  - ο στην μείωση της ατμοσφαιρικής ρύπανσης και
  - ο στην ανάπτυξη δράσεων αναψυχής / αθλητισμού στην παρόχθια ζώνη της.
- **Περιαστικό δάσος:** αισθητικό δάσος (ΦΕΚ 306/Α/16-11-1976). Αποτελεί αναπόσπαστο μέρος της φυσιογνωμίας της περιοχής και πόλος αναψυχής και αθλητισμού των κατοίκων της πόλης. Συμβάλλει σημαντικά:
  - ο στην μείωση της ατμοσφαιρικής ρύπανσης και
  - ο στην ανάπτυξη δράσεων αναψυχής / αθλητισμού.
- **Φυσικό τοπίο:** Ο Δήμος Ιωαννιτών αναπτύσσεται στο κέντρο της γεωφυσικής ενότητας του Λεκανοπεδίου των Ιωαννίνων το οποίο έχει έντονα γεωμορφολογικά στοιχεία καθοριστικής σημασίας στην εξέλιξη της πόλης και της ευρύτερης περιοχής. Η διατήρησή του συμβάλλει στην ανάπτυξη των διάφορων τομέων παραγωγικότητας και στην διατήρηση των χαμηλών τιμών της ατμοσφαιρικής ρύπανσης.
- **Ανενεργά λατομεία:** Περιβαλλοντική αποκατάσταση και αξιοποίηση των ανενεργών λατομείων.
- Παρατηρείται αλλοίωση του φυσικού τοπίου από την άναρχη εξέλιξη του ανθρωπογενούς περιβάλλοντος.
- Δεν υπάρχει αξιοποίηση των διάσπαρτων αρχιτεκτονικά αξιόλογων κατασκευών και παραδοσιακών συνόλων των λαογραφικών χαρακτηριστικών και τοπικών εθίμων σε όλη την εδαφική περιφέρεια.
- Χρειάζεται η δημιουργία ολοκληρωμένου πλαισίου διαχείρισης και προστασίας για τη λίμνη, το περιαστικό δάσος και το φυσικό τοπίο.
- Πρέπει να ολοκληρωθεί το αποχετευτικό δίκτυο των περιαστικών οικισμών του Δήμου για την προστασία της λίμνης και των οικισμών που βαρύνουν υδάτινους αποδέκτες.
- Απαιτείται η ολοκλήρωση του περιβαλλοντικού και πολεοδομικού σχεδιασμού σε όλη την εδαφική περιφέρεια του Δήμου για τον έλεγχο της άναρχης εκτός σχεδίου δόμησης και την προστασία του φυσικού τοπίου.

# Άξονας Κοινωνικής Πολιτικής, Υγείας, Παιδείας, Πολιτισμού & Αθλητισμού

---

Στον άξονα Κοινωνικής Πολιτικής, Υγείας, Παιδείας, Πολιτισμού και Αθλητισμού διανεμήθηκαν στις αρμόδιες υπηρεσίες τα ακόλουθα προτυποποιημένα έντυπα:

- Το έντυπο (ΕΠ\_3.1) περιλαμβάνει στοιχεία που αφορούν τις Δομές Κοινωνικής Υποστήριξης (Υπηρεσίες Υγείας/Πρόνοιας, εθελοντισμός, Ειδικές πληθυσμιακές μονάδες) ανά Δημοτική Ενότητα.
- Το έντυπο (ΕΠ\_3.2) περιλαμβάνει στοιχεία που αφορούν τις Υποδομές Εκπαίδευσης και Δια Βίου Μάθησης.
- Το έντυπο (ΕΠ\_3.3) περιλαμβάνει στοιχεία που αφορούν τις Πολιτιστικές Υποδομές και Δραστηριότητες.
- Το έντυπο (ΕΠ\_3.4) περιλαμβάνει στοιχεία που αφορούν τις Αθλητικές Υποδομές και Δραστηριότητες.
- Το έντυπο (ΕΠ\_3.5) περιλαμβάνει στοιχεία που αφορούν πρόσθετα θέματα που αφορούν στο θεματικό τομέα Κοινωνική Πολιτική, Υγεία, Παιδεία & Δια Βίου Μάθηση, Πολιτισμός & Αθλητισμός.
- Το έντυπο (ΕΠ\_3.6) περιλαμβάνει στοιχεία που αφορούν τα κρίσιμα ζητήματα τοπικής ανάπτυξης ακόλουθους τομείς :
  - Κοινωνική Μέριμνα
  - Παιδεία
  - Πολιτισμός
  - Αθλητισμός

Αρμόδιες Υπηρεσίες:

- Διεύθυνση Παιδείας, Δια Βίου Μάθησης, Ισότητας και Πολιτισμού
- Διεύθυνση Κοινωνικής Προστασίας
- Κοινωφελής Επιχείρηση Πολιτισμού, Περιβάλλοντος, Νεολαίας και Άθλησης Δήμου Ιωαννιτών (ΚΕΠΠΝΑΔΙ)
- Οργανισμός Κοινωνικής Προστασίας - Αλληλεγγύης & Προσχολικής Αγωγής (ΟΚΠΑΠΑ)

## Δομές Κοινωνικής Υποστήριξης

Στο έντυπο αυτό αποτυπώνονται οι δομές κοινωνικής υποστήριξης και αρμόδιος φορέας για τη συμπλήρωσή του ήταν ο ΟΚΠΑΠΑ και αφορά στην περίοδο 2018-2020.

Στον τομέα υγείας – πρόνοιας αποτυπώνονται το πλήθος των δομών που παρέχουν υπηρεσίες Υγείας και Πρόνοιας.

Στην Πρωτοβάθμια Φροντίδα Υγείας εκτός από το πλήθος των δομών ανά δημοτική ενότητα αποτυπώνεται και ο αριθμός των ατόμων που έκαναν χρήση των υπηρεσιών υγείας. Ακόμη στη Δημόσια Υγεία – Αγωγή Υγείας εκτός του πλήθους των δομών καταγράφεται και το πλήθος των επωφελούμενων ανά δημοτική ενότητα.

Στα πεδία καταγραφής των δομών πρόνοιας αποτυπώνεται το πλήθος των δομών ανά δημοτική ενότητα, το πλήθος των αιτηθέντων και το πλήθος των αιτήσεων που ικανοποιήθηκαν.

Ακόμη καταγράφονται τα προγράμματα/δράσεις/ενέργειες εθελοντισμού στα οποία συμμετέχει ο Δήμος.

ΕΝΤΥΠΟ ΕΠ_3.1 ΔΟΜΕΣ - ΥΠΟΔΟΜΕΣ - ΔΙΚΤΥΑ							
	ΣΥΝΟΛΟ	Δημοτικές Ενότητες					
	ΟΤΑ	Δ.Ε. Ιωαννίνων	Δ.Ε. Ανατολής	Δ.Ε. Μπιζανίου	Δ.Ε. Νήσου Ιωαννίνων	Δ.Ε. Παμβώτιδος	Δ.Ε. Περάματος
<b>Δομές Κοινωνικής Υποστήριξης</b>							
<b>Υγεία - Πρόνοια</b>							
Υπηρεσίες Υγείας							
Πρωτοβάθμια Φροντίδα Υγείας (πλήθος)	4	4	0	0	0	0	0
Δημόσια Υγεία - Αγωγή Υγείας							
<i>Επωφελούμενοι</i>	663	430	89	38	0	63	43
Υπηρεσίες Πρόνοιας							
ΚΑΠΗ (πλήθος δομών)	13	9	1	1	0	1	1



Αιτήσεις	1967	1437	280	0	0	220	30
Αριθμός αιτήσεων που ικανοποιήθηκαν	1858	1328	280	0	0	220	30
Κέντρα Δημιουργικής Απασχόλησης Παιδιών (ΚΔΑΠ)	8	3	2	-	-	1	2
Αιτήσεις	399	218	93	-	-	35	53
Αριθμός αιτήσεων που ικανοποιήθηκαν	399	218	93	-	-	35	53
ΚΔΑΠ - ΜΕΑ	1	1	0	0	0	0	0
Αιτήσεις	17	17	0	0	0	0	0
Αριθμός αιτήσεων που ικανοποιήθηκαν	17	17	0	0	0	0	0
Βρεφονηπιακοί - Παιδικοί Σταθμοί	22	14	1	1	0	4	2
Αιτήσεις	1038	797	86	8	0	85	62
Αριθμός αιτήσεων που ικανοποιήθηκαν	848	657	56	8	0	75	52
ΚΗΦΗ	1	1					
Αιτήσεις	32	32	0	0	0	0	0
Αριθμός αιτήσεων που ικανοποιήθηκαν	30	30	0	0	0	0	0
<b>Εθελοντικός Τομέας (Προγράμματα/Δράσεις/Ενέργειες)</b>							
<ul style="list-style-type: none"> <li>Ομάδες γονέων εκπαιδευτικού και βιωματικού χαρακτήρα στα πλαίσια στήριξης του γονεϊκού ρόλου με τη συνεργασία του Κέντρου Στήριξης Παιδιού και Οικογενείας των Παιδικών Χωριών SOS Ελλάδος</li> <li>Βιωματικά Σεμινάρια «Μητρικός Θηλασμός»</li> <li>Ενημερωτική Δράση του Οδοντιατρικού Συλλόγου Ιωαννίνων στα πλαίσια του εορτασμού της Παγκόσμιας Ημέρας στοματικής Υγείας για Παιδιά που φιλοξενούνται σε παιδικούς και βρεφονηπιακούς σταθμούς και τα μέλη των ΚΑΠΗ</li> <li>Δωρεάν μαστογραφίες και υπερήχους στήθους</li> <li>Εθελοντικές αιμοδοσίες</li> <li>Εμβόλια και εποχική γρίπη , για έρπητα ζωστήρα και για την αντιμετώπιση των επιδημιών</li> <li>Δικαίωμα για την ίση πρόσβαση στην Υγεία</li> </ul>							

Στο επόμενο πεδίο αποτυπώνεται ο πληθυσμός των ειδικών πληθυσμιακών ομάδων(ΑμεΑ, Άστεγοι, ROMA, μετανάστες κλπ) που έκαναν χρήση των υποδομών του ΟΚΠΑΠΑ ανά δημοτική ενότητα<sup>10</sup>.

	ΣΥΝΟΛΟ	Δημοτικές Ενότητες					
	ΟΤΑ	Δ.Ε. Ιωαννίνων	Δ.Ε. Ανατολής	Δ.Ε. Μπιζανίου	Δ.Ε. Νήσου Ιωαννίνων	Δ.Ε. Παμβώτιδος	Δ.Ε. Περάματος
<b>Ειδικές πληθυσμιακές ομάδες</b>							
<b>Πληθυσμός</b>							
ΑμεΑ	180	145	15	5	0	8	7
Άστεγοι	10	9	0	0	0	1	0
ROMA	51	9	0	0	0	8	34
Μετανάστες	51	0	0	0	0	25	26

Για το συνολικό αριθμό των μεταναστών – προσφύγων, υπάρχουν τα ακόλουθα στοιχεία που παρουσιάστηκαν στη συνεδρίαση του Δημοτικού Συμβουλίου τον Οκτώβριο 2019:

<i>Πρόσφυγες -Μετανάστες</i>	
Καμπ Κατσικά	926
Διαμερίσματα εντός πόλης	807
Ξενοδοχεία	137
<b>Σύνολο</b>	<b>1870</b>

<sup>10</sup>Ο συνολικός αριθμός είναι : ΑμεΑ 2.500Άστεγοι30

ROMA 1.500 (Στοιχεία της Διεύθυνσης Κοινωνικής Προστασίας)

## Υποδομές Εκπαίδευσης & Δια Βίου Μάθησης

Στον τομέα Υποδομές Εκπαίδευσης & Δια Βίου μάθησης αποτυπώνονται το πλήθος των δομών εκπαίδευσης και δια βίου μάθησης ανά δημοτική ενότητα. Συμπληρώθηκε από τη Διεύθυνση Παιδείας, Δια Βίου Μάθησης, Ισότητας και Πολιτισμού.

### ΕΝΤΥΠΟ ΕΠ\_3.2 ΥΠΟΔΟΜΕΣ ΕΚΠΑΙΔΕΥΣΗΣ ΚΑΙ ΔΙΑ ΒΙΟΥ ΜΑΘΗΣΗΣ

Πλήθος	Σύνολο	Δ.Ε.Ιωαννίνων	Δ.Ε.Ανατολής	Δ.Ε.Μπιζανίου	Δ.Ε.Νήσου Ιωαννίνων	Δ.Ε.Παμβώτιδος	Δ.Ε.Περάματος
Νηπιαγωγεία	52	27	8	3	1	8	5
Πρωτοβάθμια Εκπαίδευση	49	31	6	2	-	5	5
Δευτεροβάθμια Εκπαίδευση	42	31	3	3	-	4	1
Μεταδευτεροβάθμια εκπαίδευση	1	1	-	-	-	-	-
Τριτοβάθμια Εκπαίδευση	1	1	-	-	-	-	-
Κέντρα Εκπαίδευσης Ενηλίκων	1	1	-	-	-	-	-
ΣχολέςΓονέων	-	-	-	-	-	-	-
Σχολεία ΔεύτερηςΕυκαιρίας	1	1	-	-	-	-	-
ΜουσικέςΣχολές	1	1	-	-	-	-	-
Κέντρα Εικαστικών Τεχνών	-	-	-	-	-	-	-
Λοιπές ΥποδομέςΕκπαίδευσης	3*	3*	-	-	-	-	-

\* Σχολές ΟΑΕΔ, ΕΙΔΙΚΟ ΕΠΑΓΓΕΛΜΑΤΙΚΟ ΓΥΜΝΑΣΙΟ ΙΩΑΝΝΙΝΩΝ (Γυμνασιακές & Λυκειακές Τάξεις), Ε.Ε.Ε.Ε.Κ. (Ειδικό Επαγγελματικό Εργαστήρι Ειδίκευσης Κατάρτισης).

## Πολιτιστικές Υποδομές και Δραστηριότητες

Στις πολιτιστικές υποδομές & δραστηριότητες αποτυπώνονται το πλήθος των υποδομών – χώρων – δομών και το πλήθος των πολιτιστικών εκδηλώσεων που υλοποιούνται.

Ακόμη καταγράφονται οι Σύλλογοι με συναφές αντικείμενο και οι ονομασίες των πόλεων με τις οποίες έχει αδελφοποιηθεί/δικτυωθεί ο Δήμος. Το Έντυπο ΕΠ\_3.3 περιέχει στοιχεία που δόθηκαν από τη Διεύθυνση Παιδείας, Δια Βίου Μάθησης, Ισότητας και Πολιτισμού και το ΚΕΠΠΝΑΔΙ.

ΕΝΤΥΠΟ ΕΠ_3.3 ΠΟΛΙΤΙΣΤΙΚΕΣ ΥΠΟΔΟΜΕΣ ΚΑΙ ΔΡΑΣΤΗΡΙΟΤΗΤΕΣ							
	ΣΥΝΟΛΟ	Δημοτικές Ενότητες					
	ΟΤΑ	Δ.Ε. Ιωαννίνων	Δ.Ε. Ανατολής	Δ.Ε. Μπιζανίου	Δ.Ε. Νήσου Ιωαννίνων	Δ.Ε. Παμβώτιδος	Δ.Ε. Περάματος
Πολιτιστική Υποδομή και Δραστηριότητες							
Υποδομές - Χώροι - Δομές							
Αρχαιολογικοί Χώροι	11	2	-	1	7 <sup>11</sup>	1	
Μουσεία	5	4	-	-	1	-	
Πολιτιστικά Κέντρα	6	4 <sup>12</sup>	1				1
Φιλαρμονική	1	1					
ΔΗΠΕΘΕ	1						
Σχολές Χορού	2	2					
Εικαστικό Εργαστήριο	1	1					
Ωδεία	2	1	1				
Πολιτιστικές Εκδηλώσεις							

<sup>11</sup>Συμπεριλαμβάνονται και τα μοναστήρια

<sup>12</sup>Καταγράφονται αίθουσες και εκθεσιακοί χώροι

	<i>Ονομασία</i>
Εκδηλώσεις	500 ανά έτος (Συναυλίες όλων των ειδών της μουσικής, Θέατρο, Χορός (κλασσικός / παραδοσιακός, Παρουσιάσεις Βιβλίων, Προβολές ταινιών, Ομιλίες, Συνέδρια, Εκπαιδευτικές Δραστηριότητες)
Φεστιβάλ	CASTLEROCKFESTIVAL Θερινό Σινεμά Παιδικό Φεστιβάλ Παραδοσιακών Χορών Θεατρικό Μαντείο Θέατρο του Δρόμου Μουσική στο Δρόμο
Καρναβάλι	Καρναβάλι Κατσικά Παραδοσιακές Τζαμάλες σε όλη την έκταση του δήμου Παραδοσιακά Κούλουμα
<u>Σύλλογοι</u>	
1.	Πολιτιστικοί και Μορφωτικοί σε όλη την έκταση του δήμου
3.	Ερασιτεχνικές Θεατρικές Ομάδες
4.	Φωτογραφικές Λέσχες
5.	Εικαστικά Σωματεία
6.	Σύλλογοι Παραδοσιακής Μουσικής και Χορού
7.	Πολυφωνικά Σχήματα, Χορωδίες
<u>Αδελφοποιήσεις/Δικτυώσεις Πόλεων</u>	
1.	Kiryat Ono (Ισραήλ)
2.	Λεμεσός (Κύπρος)
3.	Αγία Νάπα (Κύπρος)

## Αθλητικές Υποδομές και Δραστηριότητες

Στο έντυπο των Αθλητικών Υποδομών και Δραστηριοτήτων αποτυπώνεται το πλήθος των αθλητικών χώρων, η και η ονομασία των αθλητικών διοργανώσεων–εκδηλώσεων και αγώνων. Τα στοιχεία παρείχε το ΚΕΠΠΝΑΔΙ.

### ΕΝΤΥΠΟ ΕΠ\_3.4 ΑΘΛΗΤΙΚΕΣ ΥΠΟΔΟΜΕΣ ΚΑΙ ΔΡΑΣΤΗΡΙΟΤΗΤΕΣ

	ΣΥΝΟΛΟ	Δημοτικές Ενότητες					
	ΟΤΑ	Δ.Ε. Ιωαννίνων	Δ.Ε. Ανατολής	Δ.Ε. Μπιζανίου	Δ.Ε. Νήσου Ιωαννίνων	Δ.Ε. Παμβώτιδος	Δ.Ε. Περάματος
<b>Αθλητικές Υποδομές &amp; Δραστηριότητες</b>							
Αθλητικοί Χώροι							
	Πλήθος	Πλήθος	Πλήθος	Πλήθος	Πλήθος	Πλήθος	Πλήθος
Γήπεδα	40	6	5	5		14	10
Κλειστά Γυμναστήρια <sup>13</sup>	3	2	1				
Κολυμβητήρια (ΠΕΑΚΙ)	1	1					
Εθνικά Στάδια (ΠΕΑΚΙ)	1	1					
Στάδιο Πανεπιστημίου(ΠΕΑΚΙ)	1		1				
Αθλητικά Κέντρα	5	4		1			
Στάδιο Πανεπιστημίου	1	1					
Κωπηλατοδρόμιο	1	1					
Γήπεδα τένις	7	5		2			
Γήπεδα μπάσκετ	4	4					

Στο πεδίο που ακολουθεί περιγράφονται άλλα πρόσθετα θέματα που αφορούν στο θεματικό τομέα Κοινωνική Πολιτική, Υγεία, Παιδεία & Δια Βίου Μάθηση, Πολιτισμός& Αθλητισμός.

ΠΕΡΙΓΡΑΦΗ ΑΛΛΩΝ ΠΡΟΣΘΕΤΩΝ ΘΕΜΑΤΩΝ
Ανάπτυξη Περιβαλλοντικών Δράσεων
Περαιτέρω Επέκταση του Προγράμματος Δια Βίου Μάθησης
Ανάπτυξη και Συντήρηση των Αθλητικών Υποδομών

<sup>13</sup>Τα 2 κλειστά γυμναστήρια που βρίσκονται στη Δ.Ε. Ιωαννίνων, το ένα ανήκει στις εγκαταστάσεις του Πανεπιστημίου Εθνικού Αθλητικού Κέντρου Ιωαννίνων (ΠΕΑΚΙ) και το άλλο 1 στο Πανεπιστήμιο Ιωαννίνων. Το κλειστό γυμναστήριο που βρίσκεται στην Δ.Ε. Ανατολής, ανήκει στην Περιφέρεια Ηπείρου. Επίσης υπάρχουν επί πλέον 7 κλειστά γυμναστήρια που βρίσκονται μέσα σε σχολικές μονάδες και διαχειρίζονται από τη Δευτεροβάθμια Σχολική Επιτροπή.

Ενίσχυση του Εθελοντισμού στο πλαίσιο Πολιτιστικών δράσεων
Συνεργασία με Κέντρα Μεταναστών στη πόλη και την ευρύτερη περιοχή

Ακολουθεί η περιγραφή των κυριότερων δραστηριοτήτων των υπηρεσιών του Δήμου που έχουν δραστηριότητα στο θεματικό τομέα Κοινωνική Πολιτική, Υγεία, Παιδεία & Δια Βίου Μάθηση, Πολιτισμός & Αθλητισμός.

Στο τελευταίο πεδίο του πίνακα απαριθμούνται οι βασικές συνεργασίες/δίκτυα συνεργασιών και πρωτοβουλίες του Δήμου και των υπηρεσιών που αφορούν στο θεματικό τομέα.

ΠΕΡΙΓΡΑΦΗ ΚΥΡΙΟΤΕΡΩΝ ΔΡΑΣΤΗΡΙΟΤΗΤΩΝ ΤΟΥ ΔΗΜΟΥ ΣΤΟ ΤΟΜΕΑ	
ΥΠΗΡΕΣΙΑ	ΠΕΡΙΓΡΑΦΗ
Πολιτισμός	1.Διοργάνωση εκδηλώσεων
	2.Διοργάνωση συνεδρίων-Φεστιβάλ
	3. Εικαστικά δρώμενα και εκπαίδευση.
	4. Εκμάθηση μουσικής σε επίπεδο διπλώματος
	5.Μαθήματα παραδοσιακού και σύγχρονου χορού
Αθλητισμός	1. Χρήση Οργανωμένων Αθλητικών Χώρων
	2.Διοργάνωση Αθλητικών Εκδηλώσεων
	3.Λειτουργία Αθλητικών Πολυχώρων
Κοινωνική Μέριμνα και Προσχολική Αγωγή	1. Ευπαθείς ομάδες πληθυσμού αντιμετωπίζοντες φτώχεια ή και τον κοινωνικό αποκλεισμό
	2. Πρόγραμμα δωρεάν φαρμακευτικής περίθαλψης
	3. Έκδοση πιστοποιητικών οικονομικής αδυναμίας
	4. Έκδοση αδειών και λογοδοσία λαχειοφόρων αγορών
	5. Στήριξη πληγέντων από φυσικές καταστροφές
	6. Ψυχολογική και κοινωνική στήριξη ευπαθών και άλλων ομάδων και ατόμων
	7. Έκτακτη οικονομική ενίσχυση οικονομικά αδυνάτων πολιτών.
	8. Ωφελούμενοι του προγράμματος «Κοινωνικό Εισόδημα Αλληλεγγύης»
	9. Δικαιούχοι διεθνούς προστασίας
	10. Αιτούντες Άσυλο
	11. Μαθητές με μαθησιακές δυσκολίες
	12. Γυναίκες θύματα Βίας και τα Παιδιά τους
	13. Διεκπεραίωση εισαγγελικών εντολών
	14. Πρόγραμμα επίδομα στέγασης
	15. Επιχειρησιακό Πρόγραμμα επισιτιστικής και βασικής υλικής συνδρομής του ταμείου Ευρωπαϊκής βοήθειας σε απόρους (ΤΕΒΑ)
	16. Πρόγραμμα εφάπαξ ειδικού βοηθήματος καταναλωτών ΔΕΗ που αποσυνδέθηκαν
	17. Εισαγωγή ατόμων τρίτης ηλικίας σε δομές χρονίων πασχόντων μέσω ΕΟΠΥΥ
	18. Στήριξη πληθυσμιακής ομάδας Ρομά (ΚΕΑ, φαρμακευτική περίθαλψη, στέγαση, εμβολιασμοί)
	19. Συμβουλευτική μονογονεϊκών οικογενειών και κακοποιημένων γυναικών
	20. Αδειοδοτήσεις, εποπτεία και έλεγχος Μονάδων Φροντίδας προσχολικής αγωγής και διαπαιδαγώγησης από φορείς ιδιωτικού δικαίου κερδοσκοπικού και μη χαρακτήρα

	21. Νήπια-Βρέφη και παιδιά με αναπηρία
Παιδεία	1.Μεριμνά για την εξασφάλιση των κατάλληλων υλικοτεχνικών υποδομών για την προσχολική εκπαίδευση και για τα σχολεία της πρωτοβάθμιας και δευτεροβάθμιας εκπαίδευσης.
	2. Μελετά και εισηγείται για τη ρύθμιση ζητημάτων εύρυθμης λειτουργίας της προσχολικής εκπαίδευσης και των σχολείων της πρωτοβάθμιας και της δευτεροβάθμιας εκπαίδευσης.
<b>ΒΑΣΙΚΕΣ ΣΥΝΕΡΓΑΣΙΕΣ-ΠΡΩΤΟΒΟΥΛΙΕΣ</b>	
1.	ΙΔΡΥΜΑ ΚΑΚΟΓΙΑΝΝΗ
2.	ΙΔΡΥΜΑ ΩΝΑΣΗ
3.	ΠΟΛΙΤΙΣΤΙΚΟ ΙΔΡΥΜΑ ΤΡΑΠΕΖΑΣ ΠΕΙΡΑΙΩΣ
4.	ΕΘΝΙΚΟ ΙΔΡΥΜΑ ΕΡΕΥΝΩΝ
5.	ΜΟΡΦΩΤΙΚΟ ΙΔΡΥΜΑ ΤΡΑΠΕΖΗΣ ΤΗΣ ΕΛΛΑΔΟΣ
6.	ΕΘΝΙΚΗ ΒΙΒΛΙΟΘΗΚΗ
7.	ΜΟΥΣΕΙΟ ΜΠΕΝΑΚΗ
8.	ΠΟΛΙΤΙΣΤΙΚΑ ΤΜΗΜΑΤΑ ΚΑΙ ΙΔΡΥΜΑΤΑ ΠΡΕΣΒΕΙΩΝ
9.	ΕΘΝΙΚΗ ΛΥΡΙΚΗ ΣΚΗΝΗ
10.	ΚΡΑΤΙΚΗ ΟΡΧΗΣΤΡΑ ΑΘΗΝΩΝ
11.	ΓΗΡΟΚΟΜΕΙΟ ΖΩΣΙΜΑΔΩΝ
12.	ΔΙΚΤΥΑΚΗ ΠΥΛΗ ΓΙΑ Α.Μ.Ε.Α.
13.	ΣΥΛΛΟΓΟΣ ΓΟΝΕΩΝ & ΦΙΛΩΝ ΠΑΙΔΙΩΝ ΜΕ ΕΙΔΙΚΕΣ ΑΝΑΓΚΕΣ
14.	ΕΛΛΗΝΙΚΗ ΕΤΑΙΡΙΑ ΠΡΟΣΤΑΣΙΑΣ ΚΑΙ ΑΠΟΚΑΤΑΣΤΑΣΗΣ ΑΝΑΠΗΡΩΝ ΠΑΙΔΙΩΝ Ε.Λ.Ε.Π.Α.Π.
15.	ΕΡΥΘΡΟΣ ΣΤΑΥΡΟΣ ΙΩΑΝΝΙΝΩΝ
16.	ΔΙΕΥΘΥΝΣΗ ΔΗΜΟΣΙΑΣ ΥΓΕΙΑΣ & ΚΟΙΝΩΝΙΚΗΣ ΜΕΡΙΜΝΑΣ ΠΕΡΙΦΕΡΕΙΑΣ ΗΠΕΙΡΟΥ
17.	ΣΥΛΛΟΓΟΣ ΓΟΝΙΩΝ ΠΑΙΔΙΩΝ ΜΕ ΝΕΟΠΛΑΣΜΑΤΙΚΗ ΑΣΘΕΝΕΙΑ «Η ΦΛΟΓΑ»
18.	ΣΥΛΛΟΓΟΣ ΣΚΛΗΡΥΝΣΗΣ ΚΑΤΑ ΠΛΑΚΑΣ
19.	ΚΕΝΤΡΟ ΘΕΡΑΠΕΙΑΣ ΕΞΑΡΤΗΜΕΝΩΝ ΑΤΟΜΩΝ ΗΠΕΙΡΟΥ Κ.Ε.Θ.Ε.Α.
20.	ΕΤΑΙΡΕΙΑ ΨΥΧΟΚΟΙΝΩΝΙΚΗΣ ΕΡΕΥΝΑΣ ΚΑΙ ΠΑΡΑΜΒΑΣΗΣ (Ε.Ψ.Ε.Π.)
21.	ΕΤΑΙΡΕΙΑ ΠΡΟΑΓΩΓΗΣ ΚΑΙ ΠΡΟΑΣΠΙΣΗΣ ΥΓΕΙΑΣ (Ε.Π.Ρ.Ο.Ψ.Η.)
22.	Γ.Ν. ΧΑΤΖΗΚΩΣΤΑ ΙΩΑΝΝΙΝΩΝ
23.	ΠΑΝΕΠΙΣΤΗΜΙΑΚΟ ΓΕΝΙΚΟ ΝΟΣΟΚΟΜΕΙΟ ΙΩΑΝΝΙΝΩΝ ΔΟΥΡΟΥΤΗ
24.	ΤΟΜΥ
25.	ΟΑΕΔ
26.	ΑΝΩΤΑΤΟ ΣΥΜΒΟΥΛΙΟ ΕΠΙΛΟΓΗΣ ΠΡΟΣΩΠΙΚΟΥ Α.Σ.Ε.Π.
27.	Κέντρα Κοινότητας ΟΤΑ
28.	Δήμοι της Ελλάδος
29.	Δήμοι της Κύπρου
30.	Περιφερειακή Ένωση Δήμων
31.	Κεντρική Ένωση Δήμων
32.	Περιφέρεια Ηπείρου

Στον συγκεκριμένο άξονα αυτή τη στιγμή υλοποιούνται έργα / δράσεις προϋπολογισμού της τάξης των 40 εκατομμυρίων ευρώ.



## Κρίσιμα Ζητήματα

Το έντυπο ΕΠ\_3.6 περιέχει τα κρίσιμα ζητήματα τοπικής ανάπτυξης και είτε αναφέρθηκαν στις SWOT Analyses οι οποίες μας δόθηκαν από τις αρμόδιες υπηρεσίες, είτε αναφέρθηκαν στο βήμα των συνεντεύξεων της διαδικασίας.

### ΕΝΤΥΠΟ ΕΠ\_3.6 ΚΡΙΣΙΜΑ ΖΗΤΗΜΑΤΑ ΤΟΠΙΚΗΣ ΑΝΑΠΤΥΞΗΣ

#### Πολιτισμός :

- Απαιτείται η εξεύρεση χώρου για την προβολή εικαστικών για εκθέσεις γλυπτών.
- Υπάρχει η ανάγκη εξεύρεσης πολιτιστικού χώρου για εκδηλώσεις (περίπου των 300 θέσεων).
- Χρειάζεται η προμήθεια υλικών και η εξεύρεση κατάλληλου χώρου για τη λειτουργία εικαστικού εργαστηρίου.
- Υπάρχει ανάγκη εξεύρεσης ενιαίου χώρου για τις πρόβες των ορχηστρών και της χορωδίας του δήμου
- Θα πρέπει να δρομολογηθεί η αναγνώριση των εργασιακών δικαιωμάτων των αποφοίτων της σχολής χορού.
- Προτείνεται η αξιοποίηση υπαίθριων χώρων πολιτιστικών δράσεων (π.χ. χώρος Πυρσινέλλα).

#### Αθλητισμός :

- Ένας από τους βασικούς στόχους της Δ/σης Νεολαίας και Άθλησης είναι και ο επανασχεδιασμός του τρόπου οργάνωσης και λειτουργίας των αθλητικών χώρων, ώστε να μπορούν να φιλοξενούν όχι μόνο τις οργανωμένες ομάδες (ποδοσφαίρου, μπάσκετ κ.τ.λ.) όπως γίνεται μέχρι σήμερα, αλλά και πολίτες που αγαπούν τις αθλητικές δραστηριότητες, που εντάσσονται στο γενικότερο πρόγραμμα της Κ.Ε.Π.Π.Ν.Α.Δ.Ι. με σκοπό την προαγωγή της Άθλησης ως τρόπου ζωής, ψυχαγωγίας και αναψυχής .
- Ο πολιτισμός και ο αθλητισμός είναι κομμάτι της πολιτιστικής και γενικότερης ανάπτυξης ενός λαού και αποτελούν βασική προϋπόθεση, ιδιαίτερα για τους νέους, για να διαμορφώσουν μια ολοκληρωμένη κοινωνική προσωπικότητα, καλλιεργώντας και αναπτύσσοντας τη συλλογικότητα, την αγωνιστικότητα και την πειθαρχία.

#### Κοινωνική Μέριμνα:

- Αναβάθμιση υποδομών παροχής πρωτοβάθμιας υγείας και πρόληψης στους πολίτες του Δήμου Ιωαννιτών.
- Παροχή υπηρεσιών πρόνοιας και υποστήριξης της καθημερινότητας του πολίτη, των ηλικιωμένων και της οικογένειας.
- Σχεδιασμός και υλοποίηση ολοκληρωμένου προγράμματος κοινωνικής ενσωμάτωσης ΡΟΜΑ.
- Κοινωνική και εργασιακή ενσωμάτωση ΑΜΕΑ.
- Υποστήριξη και επέκταση του εθελοντικού κινήματος και της κοινωνικής δικτύωσης.

#### Παιδεία:

- Έλλειψη χώρων στέγασης (από άποψη καταλληλότητας αλλά και επάρκειας) σε πολλές σχολικές μονάδες.<sup>14</sup>
- Προτείνεται η στρατηγική των μεταστεγάσεων σχολικών μονάδων σε κτίρια που βρίσκονται στην ιδιοκτησία του δήμου.
- Υπάρχει έλλειψη πόρων για την υλοποίηση προγραμμάτων στον τομέα της παιδείας και της δια βίου μάθησης.
- Πρέπει να ολοκληρωθεί η νομιμοποίηση των σχολικών κτηρίων.

---

<sup>14</sup>Αναφέρονται αναλυτικά στην ενότητα Ευκαιρίες στη SWOT Analysis στο Παράρτημα Α1.

# Αξιοποίηση Χρηματοδοτικών Εργαλείων από τον Δήμο Ιωαννιτών

Στη συγκεκριμένη ενότητα υπάρχει μία συνοπτική περιγραφή των χρηματοδοτικών εργαλείων που αξιοποιεί ο Δήμος Ιωαννιτών, καθώς και έργα που είτε υλοποιούνται ήδη, είτε έχουν εξασφαλίσει χρηματοδότηση και βρίσκονται προς υλοποίηση, είτε έχουν υποβληθεί προς χρηματοδότηση.

## ΕΣΠΑ 2014-2020

Το **ΕΣΠΑ (Εταιρικό Σύμφωνο για το Πλαίσιο Ανάπτυξης) 2014-2020** αποτελεί το βασικό στρατηγικό σχέδιο για την ανάπτυξη της χώρας με τη συνδρομή σημαντικών πόρων που προέρχονται από τα **Ευρωπαϊκά Διαρθρωτικά και Επενδυτικά Ταμεία (ΕΔΕΤ)** της Ευρωπαϊκής Ένωσης.

Μέσω της υλοποίησης του ΕΣΠΑ επιδιώκεται η αντιμετώπιση των διαρθρωτικών αδυναμιών της χώρας που συνετέλεσαν στην εμφάνιση της οικονομικής κρίσης αλλά και των προβλημάτων, οικονομικών και κοινωνικών, που αυτή δημιούργησε. Επίσης, το ΕΣΠΑ 2014-2020 καλείται να συνδράμει στην επίτευξη των εθνικών στόχων έναντι της **Στρατηγικής «Ευρώπη 2020»**. Στόχος της Στρατηγικής «Ευρώπη 2020» είναι η προαγωγή μιας ανάπτυξης:

- έξυπνης, με αποτελεσματικότερες επενδύσεις στην εκπαίδευση, την έρευνα και την καινοτομία,
- βιώσιμης, χάρη στην αποφασιστική μετάβαση σε μια οικονομία χαμηλών εκπομπών άνθρακα, και
- χωρίς αποκλεισμούς, με ιδιαίτερη έμφαση στη δημιουργία θέσεων εργασίας και στη μείωση της φτώχειας.

## Το αναπτυξιακό όραμα του ΕΣΠΑ

«Συμβολή στην αναγέννηση της ελληνικής οικονομίας με ανάταξη και αναβάθμιση του παραγωγικού και κοινωνικού ιστού της χώρας και τη δημιουργία και διατήρηση βιώσιμων θέσεων απασχόλησης, έχοντας ως αιχμή την εξωστρέφει, καινοτόμο και ανταγωνιστική επιχειρηματικότητα και γνώμονα την ενίσχυση της κοινωνικής συνοχής και τις αρχές της αειφόρου ανάπτυξης.»

## Χρηματοδοτικές προτεραιότητες

1. Ενίσχυση της ανταγωνιστικότητας και της εξωστρέφειας των επιχειρήσεων, μετάβαση στην ποιοτική επιχειρηματικότητα με αιχμή την καινοτομία και αύξηση της εγχώριας προστιθέμενης αξίας
2. Ανάπτυξη και αξιοποίηση ικανοτήτων ανθρώπινου δυναμικού – ενεργός κοινωνική ενσωμάτωση
3. Προστασία του περιβάλλοντος – Μετάβαση σε μία οικονομία φιλική στο περιβάλλον
4. Ανάπτυξη – εκσυγχρονισμός – ολοκλήρωση υποδομών για την οικονομική και κοινωνική ανάπτυξη
5. Βελτίωση της θεσμικής επάρκειας και της αποτελεσματικότητας της δημόσιας διοίκησης και της τοπικής αυτοδιοίκησης

Καθοριστικό στοιχείο στον αναπτυξιακό σχεδιασμό της περιόδου 2014-2020 αποτέλεσε η εκπόνηση της εθνικής και των περιφερειακών **Στρατηγικών Έρευνας και Καινοτομίας για την Έξυπνη Εξειδίκευση**. Στο πλαίσιο των στρατηγικών αυτών, η χώρα και οι Περιφέρειές της καλούνται να εντοπίσουν τις δραστηριότητες εκείνες στις οποίες παρουσιάζουν ή είναι σε θέση να οικοδομήσουν ανταγωνιστικά πλεονεκτήματα και σε αυτές να επικεντρώσουν τους διαθέσιμους πόρους και τις προσπάθειες ώστε να καταστεί δυνατή η επίτευξη σημαντικών αναπτυξιακών αποτελεσμάτων.

Ένα άλλο χαρακτηριστικό του αναπτυξιακού σχεδιασμού της περιόδου 2014-2020 αποτελούν οι **Ολοκληρωμένες Χωρικές Επενδύσεις**. Πρόκειται για εργαλεία ολοκληρωμένης χωρικής ανάπτυξης για την εφαρμογή αναπτυξιακών στρατηγικών σε περιοχές που παρουσιάζουν συγκεκριμένα προβλήματα ή διακρίνονται από σημαντικές αναπτυξιακές δεξιότητες. Στο πλαίσιο των Ολοκληρωμένων Χωρικών Επενδύσεων είναι δυνατή η υλοποίηση συνδυασμένων επενδύσεων, οι οποίες χρηματοδοτούνται από περισσότερα του ενός Ταμεία, με στόχο την ολοκληρωμένη αντιμετώπιση των προβλημάτων ή την πλήρη αξιοποίηση των αναπτυξιακών δυνατοτήτων μιας περιοχής.

Το ΕΣΠΑ 2014-2020 αποτελείται από 20 Προγράμματα, από τα οποία τα 7 είναι Τομεακά και τα 13 Περιφερειακά:

- Τα **Τομεακά Επιχειρησιακά Προγράμματα** αφορούν ένα ή περισσότερους τομείς και έχουν ως γεωγραφικό πεδίο εφαρμογής όλη τη χώρα
  - Επιχειρησιακό Πρόγραμμα «Ανταγωνιστικότητα, Επιχειρηματικότητα και Καινοτομία» (ΕΠΑνΕΚ)
  - Επιχειρησιακό Πρόγραμμα «Υποδομές Μεταφορών, Περιβάλλον και Αειφόρος Ανάπτυξη» (ΥΜΕΠΕΡΑΑ)
  - Επιχειρησιακό Πρόγραμμα «Ανάπτυξη Ανθρώπινου Δυναμικού – Εκπαίδευση και Δια Βίου Μάθηση»
  - Επιχειρησιακό Πρόγραμμα «Μεταρρύθμιση Δημόσιου Τομέα»
  - Επιχειρησιακό Πρόγραμμα «Τεχνική Βοήθεια»
  - Πρόγραμμα Αγροτική Ανάπτυξη (ΠΑΑ)

- ο Επιχειρησιακό Πρόγραμμα «Αλιείας και Θάλασσας»
- Τα 13 Περιφερειακά Επιχειρησιακά Προγράμματα, ένα για κάθε μία από τις ελληνικές Περιφέρειες, περιλαμβάνουν δράσεις περιφερειακής εμβέλειας.

## ΕΠ Ήπειρος 2014-2020

Η Ευρωπαϊκή Ένωση χρηματοδοτεί τα Επιχειρησιακά Προγράμματα τις περιόδου 2014 – 2020 έχοντας ως στόχο την «έξυπνη, βιώσιμη και χωρίς αποκλεισμούς ανάπτυξη και την επίτευξη οικονομικής, κοινωνικής και εδαφικής συνοχής» για όλες τις Περιφέρειες της Ένωσης.

Για να προσδιοριστούν οι ενέργειες που πρέπει να γίνουν για να επιτευχθεί ο στόχος αυτός η Περιφέρεια Ηπείρου, μέσα από διαβούλευση με όλους του τοπικούς φορείς, ανέπτυξε Στρατηγικές σε δύο βασικούς τομείς.

α) Στον τομέα της οικονομίας, η Στρατηγική η οποία περιγράφει που πρέπει να κατευθυνθεί η παραγωγική δραστηριότητα ώστε να υπάρξουν τα μέγιστα δυνατά αποτελέσματα, ονομάζεται "Περιφερειακή Στρατηγική Έξυπνης Εξειδίκευσης".

β) Στον τομέα της κοινωνικής συνοχής, η προσπάθεια θα επικεντρωθεί στην ενσωμάτωση, στην κοινωνία όλων των ομάδων και στην αντιμετώπιση της φτώχειας. Για το σκοπό αυτό εκπονήθηκαν η "Περιφερειακή Στρατηγική για την κοινωνική ένταξη και την αντιμετώπιση της φτώχειας & του κοινωνικού αποκλεισμού" και η Περιφερειακή Στρατηγική για τους Ρομά". Επίσης συντάσσεται μελέτη για την "Διάγνωση των αναγκών της Περιφερειακής αγοράς εργασίας".

Συνολικά διαμορφώθηκαν οι ακόλουθοι Στρατηγικοί Στόχοι:

- Ενίσχυση της περιφερειακής ανταγωνιστικότητας με ανάπτυξη της καινοτομίας και των ΤΠΕ (ΣΣ1).
- Προστασία του περιβάλλοντος και αειφόρος ανάπτυξη (ΣΣ2).
- Ενίσχυση υποδομών μεταφορών (ΣΣ3).
- Ενίσχυση υποδομών εκπαίδευσης, υγείας και πρόνοιας (Σ.Σ4).
- Ανάπτυξη Ανθρώπινου Δυναμικού, Κοινωνική ένταξη και καταπολέμηση διακρίσεων (ΣΣ5).

Μέσα στα πλαίσια του ΠΕΠ Ηπείρου, χρηματοδοτήθηκαν τα ακόλουθα Στρατηγικά Σχέδια Δράσης του Δήμου Ιωαννιτών:

1. **Σχέδιο Δράσης για τη Βιώσιμη Ενέργεια (ΣΔΒΕ)** : Το Μάρτιο του 2011, η Ευρωπαϊκή Επιτροπή κατάρτισε ένα ολοκληρωμένο Σχέδιο δράσης για την ενεργειακή απόδοση (COM(2011)109), καθώς εκτιμήθηκε ότι ο στόχος

για εξοικονόμηση ενέργειας κατά 20% έως το 2020 δε θα επιτευχθεί. Η Οδηγία 2012/27/ΕΕ για την ενεργειακή απόδοση, θεσπίζει κοινό πλαίσιο μέτρων για την προώθηση της ενεργειακής απόδοσης εντός της Ένωσης, προκειμένου να διασφαλίσει την επίτευξη του στόχου 2020 της Ένωσης και να προετοιμάσει το έδαφος για περαιτέρω βελτιώσεις της ενεργειακής απόδοσης πέραν του έτους 2020. Οι Δήμαρχοι των πόλεων της Ευρώπης συμφώνησαν στην προσπάθεια να υπερβούν τους στόχους που έθεσε η Ε.Ε., αναγνωρίζοντας το γεγονός ότι οι τοπικές και περιφερειακές αρχές μοιράζονται, με τις εθνικές κυβερνήσεις, την ευθύνη για την καταπολέμηση της ανόδου της θερμοκρασίας του πλανήτη και οφείλουν να αναλάβουν τη δέσμευση αυτή ανεξαρτήτως των δεσμεύσεων λοιπών ενδιαφερομένων φορέων. Για την επίτευξη του σκοπού αυτού εκκίνησε η πρωτοβουλία του Συμφώνου των Δημάρχων, ώστε οι Δήμοι να πρωτοστατήσουν στην ανάληψη δράσης για την αειφόρο και βιώσιμη ενέργεια και να αποτελέσουν παράδειγμα, δεδομένου ότι αναμφισβήτητα αποτελούν το επίπεδο διακυβέρνησης που βρίσκεται εγγύτερα στους πολίτες. Η πρωτοβουλία του Συμφώνου των Δημάρχων αποτελεί ευκαιρία να συνδυαστούν όλες οι προσπάθειες και επιδιώξεις του Δήμου Ιωαννιτών κάτω από ένα κοινό πρόγραμμα δράσης, και μάλιστα σε συνεργασία με αντίστοιχους Οργανισμούς από όλη την Ευρώπη, υπό την αιγίδα της Ευρωπαϊκής Ένωσης.

Ο Δήμος Ιωαννιτών υπέγραψε τον Δεκέμβριο του 2015 το Σύμφωνο των Δημάρχων και δεσμεύτηκε στους παρακάτω στόχους:

- a. 1. Στη μείωση εκπομπών CO<sub>2</sub> (και άλλων αερίων του θερμοκηπίου) κατά τουλάχιστον 40% μέχρι το 2030, κυρίως μέσα από δράσεις βελτίωσης της ενεργειακής αποδοτικότητας και τη μεγαλύτερη χρήση ΑΠΕ.
- b. Να ενισχύσει την ανθεκτικότητά του με την προσαρμογή του στα φαινόμενα της κλιματικής αλλαγής.

Για να επιτευχθούν οι στόχοι αυτοί και για να μπορέσει ο Δήμος να επιδιώξει τη μείωση της κατανάλωσης ενέργειας και την αύξηση της ενεργειακής απόδοσης των κτιρίων και των εγκαταστάσεών του, για να επιτελέσει υποδειγματικό ρόλο για τους πολίτες, και να προωθήσει τις ΑΠΕ και τις παρεμβάσεις εξοικονόμησης ενέργειας στον οικιακό και τριτογενή τομέα, απαιτείται η εκπόνηση και η υλοποίηση Σχεδίου Δράσης για τη Βιώσιμη/Αειφόρο Ενέργεια (ΣΔΒΕ). Ως εκ τούτου, προκειμένου να μπορέσει ο Δήμος Ιωαννιτών να ανταποκριθεί στις θεσμικές απαιτήσεις που διαγράφονται στον τομέα της ενέργειας, καθώς και να επωφεληθεί από χρηματοδοτικά μέσα, τα οποία απευθύνονται σε Δήμους που έχουν προχωρήσει στον ενεργειακό σχεδιασμό τους, πραγματοποίησε την παρούσα εξειδικευμένη μελέτη για την αξιολόγηση της υφιστάμενης κατανάλωσης ενέργειας εντός των διοικητικών ορίων του δήμου (συμπεριλαμβανομένων των δημοτικών κτιρίων και εγκαταστάσεων) και την επιλογή δράσεων και έργων ΑΠΕ και εξοικονόμησης ενέργειας. Σχέδιο Δράσης για τη Βιώσιμη Ενέργεια (ΣΔΒΕ) του Δήμου Ιωαννιτών, πραγματοποιήθηκε σε προηγούμενο στάδιο η λεπτομερής απογραφή της ενεργειακής κατανάλωσης εντός των ορίων του Δήμου από όλους τους

παραγωγικούς τομείς, από όπου και θα προκύψει η απογραφή των εκπομπών αερίων του θερμοκηπίου (ΑΦΘ) που προκαλούνται. Πιο συγκεκριμένα η απογραφή περιλαμβάνει:

- a. Τα Δημοτικά κτίρια, σχολικά κτίρια, τις αθλητικές και πολιτιστικές εγκαταστάσεις, αλλά και τις υποδομές υγείας- πρόνοιας κ.ά., για τις οποίες είναι υπεύθυνος ο Δήμος.
- b. Τις εγκαταστάσεις υποδομής (αντλιοστάσια ύδρευσης & αποχέτευσης), για τις οποίες είναι υπεύθυνη η Δημοτική Επιχείρηση Ύδρευσης Άρδευσης Ιωαννίνων (ΔΕΥΑΙ).
- c. Το Δημοτικό φωτισμό στο αστικό - υπεραστικό δίκτυο του Δήμου και σε κοινόχρηστους χώρους - πλατείες.
- d. Τα Δημοτικά οχήματα.
- e. Τις κατοικίες (οικιακός τομέας) εντός των διοικητικών ορίων του Δήμου.
- f. Τα κτίρια, τον εξοπλισμό/εγκαταστάσεις τριτογενή τομέα (μη δημοτικά).
- g. Τις Ιδιωτικές και Δημόσιες Μεταφορές (μετακινήσεις οχημάτων Ιδιωτικής και Δημόσιας Χρήσης, μετακινήσεις Μέσων Μαζικής Μεταφοράς).
- h. Τον Πρωτογενή Τομέα Παραγωγής, στον οποίο εντάσσονται η γεωργία, η κτηνοτροφία και η αλιεία.
- i. Το Δευτερογενή Τομέα Παραγωγής : βιοτεχνίες και βιομηχανικές μονάδες.
- j. Την παραγωγή ενέργειας από ΑΠΕ.

2. **Σχέδιο Βιώσιμης Αστικής Κινητικότητας**: Το Σχέδιο Βιώσιμης Αστικής Κινητικότητας (ΣΒΑΚ) είναι ένα στρατηγικό σχέδιο που βασίζεται στις υφιστάμενες πρακτικές σχεδιασμού και λαμβάνει υπόψη του τις αρχές της ενοποίησης, της συμμετοχής και της αξιολόγησης, έτσι ώστε να καλύψει τις ανάγκες κινητικότητας των ανθρώπων σήμερα και στο μέλλον με στόχο μια καλύτερη ποιότητα ζωής στις πόλεις και τα περίχωρά τους. Η βιώσιμη αστική κινητικότητα αποτελεί μια ευρεία στρατηγική, η οποία απαρτίζεται από ορθό και ενιαίο χωροταξικό σχεδιασμό, αποτελεσματική διαχείριση της κυκλοφορίας και της στάθμευσης, λειτουργικές, ευέλικτες και ελκυστικές δημόσιες συγκοινωνίες, διαμόρφωση κατάλληλων υποδομών και προϋποθέσεων για την προώθηση των ήπιων μέσων μεταφοράς (ποδήλατο, πεζή μετακίνηση) και αξιοποίηση των νέων τεχνολογιών, με στόχο τη μείωση των εκπομπών αερίων ρύπων, τη βελτίωση της ποιότητας ζωής και την προστασία του περιβάλλοντος.

Το Σχέδιο Βιώσιμης Αστικής Κινητικότητας σημαίνει «Σχεδιασμός με τον άνθρωπο στο επίκεντρο». Αποτελεί την ιδέα της ολοκληρωμένης προσέγγισης και ενισχύει την ισορροπημένη ανάπτυξη όλων των μέσων μεταφοράς παράλληλα με τη στροφή προς εναλλακτικούς τρόπους μετακίνησης

Ένα ΣΒΑΚ ευνοεί την ισορροπημένη ανάπτυξη όλων των σχετικών μορφών μεταφοράς, ενθαρρύνοντας τη μετάβαση προς πιο βιώσιμες μορφές. Το σχέδιο αποτυπώνει μια ολοκληρωμένη σειρά τεχνικών μέτρων,

μέτρων υποδομής, μέτρων πολιτικής και ήπιων μέτρων, για τη βελτίωση της απόδοσης και της σχέσης κόστους αποτελεσματικότητας ως προς το δεδηλωμένο στόχο και τις επιμέρους επιδιώξεις. Είναι σχεδιασμένο για να ικανοποιεί τις ανάγκες κινητικότητας όλων των πολιτών και των επιχειρήσεων και έχει ως στόχο να: διασφαλίσει ότι το σύστημα μεταφορών είναι προσιτό σε όλους, αυξήσει την ασφάλεια (safety and security) των χρηστών του, μειώσει το θόρυβο και την ατμοσφαιρική ρύπανση, τις εκπομπές των αερίων του θερμοκηπίου και την κατανάλωση ενέργειας, βελτιώσει την αποτελεσματικότητα και τη σχέση κόστους-αποτελεσματικότητας της μεταφοράς προσώπων και αγαθών και να αυξήσει την ελκυστικότητα και την ποιότητα του αστικού περιβάλλοντος.

3. **Στρατηγικό Σχέδιο για τη Βιώσιμη Αστική Ανάπτυξη:** Ο βασικός στόχος της Βιώσιμης Αστικής Ανάπτυξης (ΒΑΑ) για την πόλη των Ιωαννίνων είναι η ευφυής και βιώσιμη αστική ανάπτυξη στη βάση των ιδιαίτερων χωρικών και κοινωνικοοικονομικών χαρακτηριστικών της. Μέσω της ΒΑΑ αναμένεται να υλοποιηθούν παρεμβάσεις που θα καλύπτουν το σύνολο των στρατηγικών παραμέτρων της Περιφέρειας, όπως:

1. χωροταξία
2. πολιτισμός
3. περιβάλλον
4. μεταφορές
5. έξυπνες εφαρμογές για ενίσχυση της επιχειρηματικότητας
6. δικτύωση και αξιοποίηση του ανθρώπινου δυναμικού

Η Βιώσιμη Ανάπτυξη στηρίζεται στην ισόρροπη, ισότιμη και σε βάθος χρόνου επιδίωξη τριών πυλώνων: Οικονομία, Περιβάλλον, Κοινωνία, μέσα από:

- Συνδυασμένες σταθμίσεις πολλών παραμέτρων σε διαφορετικά επίπεδα, σε συνάρτηση με τον παράγοντα χρόνο.
- Ειλικρινή, τεκμηριωμένο και εποικοδομητικό διάλογο και διαβούλευση μεταξύ των ενδιαφερόμενων μερών.
- Συντονισμένες ενέργειες και ενεργοποίηση όλων.

Προκειμένου να επιτευχθεί αυτή η παράλληλη και ισόρροπη ανάπτυξη των τριών πυλώνων για ολόκληρη την περιφέρεια, πρέπει να εισχωρήσουμε πρώτα στην κλίμακα της κοινωνίας, δηλαδή στις πόλεις. Οι πόλεις ως χωρικές συγκεντρώσεις ανθρώπινης δραστηριότητας και επικοινωνίας, αποτελούν τις «μηχανές» της ευρωπαϊκής



οικονομίας παρέχοντας θέσεις εργασίας και υπηρεσίες και λειτουργούν ως καταλύτες δημιουργικότητας και καινοτομίας σε όλη την Ευρωπαϊκή Ένωση.

Ο Δήμος Ιωαννιτών θέτει ως όραμα της Στρατηγικής Βιώσιμης Αστικής Ανάπτυξης (Β.Α.Α.) την «Ανάδειξη των Ιωαννίνων ως ανοιχτής λειτουργικής πόλης ευρωπαϊκής αναγνωρισιμότητας και εμβέλειας, με Ενεργειακή, Περιβαλλοντική και Κοινωνική Προστιθέμενη Αξία για τους κατοίκους, τους εργαζόμενους και τους επισκέπτες». Στο πλαίσιο του νέου ρόλου που καλείται να αναλάβει ο Δήμος, το προτεινόμενο σχέδιο Βιώσιμης Αστικής Ανάπτυξης υποστηρίζει μια στρατηγική προώθησης εκείνων των συγκριτικών πλεονεκτημάτων της πόλης και προοπτικών – ευκαιριών ανάδειξής τους που θα προσδώσουν στα Γιάννενα τη δυνατότητα ανάδειξής τους σε μείζον αστικό κέντρο και εθνικό πόλο ανάπτυξης στα πλαίσια του σχεδιασμού του εθνικού χώρου, καθώς και σε ιδιαίτερο κόμβο του ευρωπαϊκού αστικού συστήματος στα πλαίσια των πολιτικών της Ε.Ε. Επιπλέον, η επαναπύκνωση της πόλης γίνεται πρόσταγμα, πρωτίστως περιβαλλοντικό και πολεοδομικό, αλλά και κοινωνικό, καθώς υποστηρίζεται ότι θα ενισχύσει την κοινωνική συνοχή και τη κοινωνικότητα.

Η Στρατηγική της ΒΑΑ του Δήμου Ιωαννιτών ενσωματώνει ενδεικτικά στοχευμένες παρεμβάσεις αστικής αναζωογόνησης, ενεργειακής αποδοτικότητας σε δημοτικές υποδομές, βιώσιμης αστικής κινητικότητας, προώθησης της απασχόλησης, προαγωγής της κοινωνικής συνοχής και αντιμετώπισης φαινομένων φτώχειας και κοινωνικού αποκλεισμού.

## Πράσινο Ταμείο

Σκοπός του Πράσινου Ταμείου είναι η ενίσχυση της ανάπτυξης μέσω της προστασίας του περιβάλλοντος με τη διαχειριστική, οικονομική, τεχνική και χρηματοπιστωτική υποστήριξη προγραμμάτων, μέτρων, παρεμβάσεων και ενεργειών που αποβλέπουν στην ανάδειξη και αποκατάσταση του περιβάλλοντος και στην αντιμετώπιση της κλιματικής αλλαγής, η στήριξη της περιβαλλοντικής πολιτικής της χώρας και η εξυπηρέτηση του δημόσιου και κοινωνικού συμφέροντος μέσω της διοίκησης, διαχείρισης και αξιοποίησης των Πράσινων και Λοιπών Πόρων, όπως αυτοί καθορίζονται από τις ισχύουσες διατάξεις.

Το Πράσινο Ταμείο αποτελεί φορέα διαχείρισης των Πράσινων και Λοιπών Πόρων, σύμφωνα με τα άρθρα 3 και 8 του ν. 3889/2010, οι οποίοι διατίθενται κατά τα οριζόμενα στις διατάξεις αυτές.

Ασκή τις αρμοδιότητες που ορίζονται από την οικεία νομοθεσία και κυρίως στο άρθρο 5 του ν. 3889/2010 και εν γένει προβαίνει σε κάθε πράξη που είναι απαραίτητη για την επίτευξη του σκοπού και την εκπλήρωση της αποστολής του.

## INTERREG EUROPE

Το πρόγραμμα διαπεριφερειακής συνεργασίας INTERREG EUROPE καλύπτει όλα τα Κράτη Μέλη της ΕΕ, καθώς και την Νορβηγία και Ελβετία, στο πλαίσιο του στόχου της Ευρωπαϊκής εδαφικής συνεργασίας, που συγχρηματοδοτείται από το Ευρωπαϊκό Ταμείο Περιφερειακής Ανάπτυξης (ΕΤΠΑ). Αποτελεί την συνέχεια του προγράμματος INTERREG IVC. Για την περίοδο 2014-2020, ο κύριος στόχος του είναι η βελτίωση των πολιτικών περιφερειακής ανάπτυξης μέσω της ανταλλαγής εμπειριών και βέλτιστων πρακτικών. Στοχεύει επίσης στην αξιοποίηση της τεχνογνωσίας για περιφερειακά θέματα και των βέλτιστων πρακτικών που έχουν εφαρμοστεί σε ευρωπαϊκό επίπεδο.

Το πρόγραμμα INTERREG EUROPE συγχρηματοδοτεί περιφερειακούς και τοπικούς φορείς, όπως δημόσιες διοικήσεις, οργανώσεις περιφερειακής ανάπτυξης, εκπαιδευτικά ιδρύματα κ.λπ., με στόχο τη δημιουργία δικτύων και την ανταλλαγή εμπειριών για διάφορα θέματα που θα αποτελέσουν τις βέλτιστες περιφερειακές πρακτικές σε ευρωπαϊκό επίπεδο. Ορισμένα περισσότερο έμπειρα δίκτυα στοχεύουν στην αξιοποίηση παλαιότερων ορθών πρακτικών προκειμένου να ενισχύσουν την άμεση ανάπτυξη της περιφέρειάς τους στον συγκεκριμένο τομέα (κεφαλαιοποίηση). Το INTERREG EUROPE στοχεύει σε τέσσερις τομείς:

- Έρευνα, τεχνολογική ανάπτυξη και καινοτομία
- Ανταγωνιστικότητα των ΜΜΕ
- Οικονομία με χαμηλές εκπομπές άνθρακα
- Περιβάλλον και αποδοτική χρήση πόρων.

Με προϋπολογισμό 359 εκατομμύρια EUR από το ΕΤΠΑ, χρηματοδοτεί δύο τύπους δράσεων. Τα προγράμματα συνεργασίας αποτελούν ευκαιρίες για οργανώσεις από διαφορετικές χώρες να συνεργαστούν για 3 έως 5 χρόνια και να ανταλλάξουν βέλτιστες πρακτικές σε συγκεκριμένα θέματα πολιτικής. Οι πλατφόρμες εκμάθησης πολιτικών είναι χώροι για συνεχή μάθηση, στις οποίες έχουν πρόσβαση οι οργανισμοί που ασχολούνται με την περιφερειακή ανάπτυξη στην Ευρώπη.

## «Μηχανισμός Συνδέοντας την Ευρώπη (ΔΣΕ)» Connecting Europe Facility (CEF)

Τα διευρωπαϊκά δίκτυα (ΔΕΔ) πρέπει να παράσχουν τη δυνατότητα σύνδεσης των ευρωπαϊκών περιφερειών με τα εθνικά δίκτυα μέσω μιας σύγχρονης και αποτελεσματικής υποδομής. Είναι απαραίτητα για την καλή λειτουργία της

ενιαίας αγοράς της Ευρώπης και για την απασχόληση, δεδομένου ότι εξασφαλίζουν την ελεύθερη κυκλοφορία των εμπορευμάτων, των προσώπων και των υπηρεσιών.

Τα άρθρα 170-172 και 194 της Συνθήκης για τη λειτουργία της Ευρωπαϊκής Ένωσης (ΣΛΕΕ) παρέχουν τη νομική βάση για τα διευρωπαϊκά δίκτυα, τα οποία αφορούν τρεις τομείς δραστηριότητας:

- Τα διευρωπαϊκά δίκτυα μεταφορών (TEN-T) καλύπτουν τις οδικές και τις συνδυασμένες μεταφορές, τις μεταφορές μέσω πλωτών οδών και τους θαλάσσιους λιμένες, καθώς και το ευρωπαϊκό δίκτυο σιδηρόδρομων μεγάλης ταχύτητας.
- Τα διευρωπαϊκά δίκτυα ενέργειας (TEN-E) καλύπτουν τους κλάδους της ηλεκτρικής ενέργειας και του φυσικού αερίου. Βοηθούν στη δημιουργία μιας ενιαίας αγοράς ενέργειας και συμβάλλουν στην ασφάλεια του εφοδιασμού.
- Τα διευρωπαϊκά δίκτυα τηλεπικοινωνιών (eTen) έχουν ως στόχο την ανάπτυξη διευρωπαϊκών ηλεκτρονικών υπηρεσιών για το δημόσιο συμφέρον: ηλεκτρονική υγεία, ηλεκτρονική μάθηση, ηλεκτρονική διακυβέρνηση κ.λπ.

Τον Ιανουάριο του 2014 εγκαινιάστηκε ο χρηματοδοτικός μηχανισμός «Συνδέοντας την Ευρώπη», ένα ταμείο για την περίοδο 2014-2020. Ο εν λόγω μηχανισμός, με προϋπολογισμό 33 δις ευρώ, αποσκοπεί στην αύξηση των επενδύσεων στα διευρωπαϊκά δίκτυα και σε μόχλευση της χρηματοδότησης από τον δημόσιο και από τον ιδιωτικό τομέα.

## «Ορίζοντας 2020» Horizon 2020

Το πρόγραμμα «Ορίζοντας 2020» είναι το πολυετές πρόγραμμα πλαίσιο για την έρευνα και την καινοτομία, το οποίο, με προϋπολογισμό γύρω στα 80 δις ευρώ που διατίθενται από τον προϋπολογισμό της ΕΕ, εφαρμόζεται για την περίοδο 2014-2020. Αυτό το κοινό στρατηγικό πλαίσιο για τη χρηματοδότηση της αριστείας στην έρευνα και την καινοτομία αναμένεται να προσελκύσει επιπρόσθετες επενδύσεις από τον ιδιωτικό και δημόσιο τομέα.

Το πρόγραμμα «Ορίζοντας 2020» αποτελεί συνέχεια του 7ου προγράμματος-πλαίσιου για την έρευνα και την τεχνολογική ανάπτυξη και τις δραστηριότητες επίδειξης που υλοποιήθηκαν κατά την περίοδο 2007 - 2013. Έχει σχεδιαστεί για να μεγιστοποιήσει την προστιθέμενη αξία και τον αντίκτυπο της ΕΕ, εστιάζοντας σε στόχους και δραστηριότητες που δεν μπορούν να επιτευχθούν αποτελεσματικά από χώρες της ΕΕ που ενεργούν μόνες τους.

Στηρίζει την υλοποίηση της Ένωσης καινοτομίας, μιας από τις εμβληματικές πρωτοβουλίες της στρατηγικής «Ευρώπη 2020», η οποία έχει ως στόχο, μεταξύ άλλων, τη διασφάλιση της ανταγωνιστικότητας της Ευρώπης. Τέλος, το

πρόγραμμα «Ορίζοντας 2020» συμπληρώνεται με μέτρα για τη στήριξη της ανάπτυξης και λειτουργίας του Ευρωπαϊκού Χώρου Έρευνας.

## Ταμείο Ασύλου Μετανάστευσης & Ένταξης 2014-2020

Η Υπηρεσία Ασύλου του Υπουργείου Μεταναστευτικής Πολιτικής, σύμφωνα με το άρθρο 77, παράγραφος ε του Νόμου 4375/2016, όπως κάθε φορά ισχύει, έχει οριστεί Εντεταλμένη Αρχή η οποία αναλαμβάνει την άσκηση καθηκόντων διαχείρισης για τον τομέα Ασύλου του Εθνικού Προγράμματος του Ταμείου Ασύλου, Μετανάστευσης και Ένταξης για την περίοδο 2014-2020. Ειδικότερα, η Υπηρεσία Ασύλου είναι Εντεταλμένη Αρχή του ειδικότερου κανονισμού 516/2014 του Ευρωπαϊκού Κοινοβουλίου και του Συμβουλίου της 16ης Απριλίου 2014, ως μέρος του ευρύτερου προγράμματος του Ταμείου Ασύλου, Μετανάστευσης και Ένταξης και Εσωτερικής Ασφάλειας για την περίοδο 2014-2020, ενώ αναλαμβάνει την άσκηση μέρους των καθηκόντων της Υπεύθυνης Αρχής στον τομέα του ασύλου στο πλαίσιο του Ταμείου Ασύλου, Μετανάστευσης και Ένταξης, σύμφωνα με τα οριζόμενα στην παράγραφο 1γ του άρθρου 25 του Οριζόντιου Κανονισμού 514/2014 του Ευρωπαϊκού Κοινοβουλίου και του Συμβουλίου της 16ης Απριλίου 2014, όπως αυτά εξειδικεύονται στο άρθρο 5 του κατ' εξουσιοδότηση Κανονισμού (ΕΕ) 1042/2014.

## ΠΡΟΓΡΑΜΜΑ ΦΙΛΟΔΗΜΟΣ II

Βασικοί στόχοι του Προγράμματος «ΦΙΛΟΔΗΜΟΣ II» είναι:

- α) Η ενδυνάμωση της ισόρροπης, βιώσιμης και δίκαιης ανάπτυξης
- β) Η βελτίωση των υποδομών
- γ) Η αύξηση της απασχόλησης
- δ) Η ενίσχυση της ανταγωνιστικότητας των δήμων.

Σκοπός του Προγράμματος είναι η χρηματοδότηση των έργων, προμηθειών, υπηρεσιών και μελετών των δήμων.

Η συνολική διάρκεια εφαρμογής του Προγράμματος είναι η περίοδος 2018-2022, με δυνατότητα παράτασης.

Δικαιούχοι του προγράμματος είναι οι Δήμοι καθώς και τα νομικά πρόσωπα αυτών.

Οι άξονες προτεραιότητας του Προγράμματος «ΦΙΛΟΔΗΜΟΣ II» είναι:

α) Η τοπική ανάπτυξη και η προστασία περιβάλλοντος, ήτοι: κατασκευή, βελτίωση και συντήρηση έργων τεχνικών υποδομών, προστασίας του περιβάλλοντος και αναβάθμισης της ποιότητας ζωής, χρηματοδότηση μελετών των ανωτέρω και προμήθεια μηχανολογικού εξοπλισμού και μηχανημάτων.

β) Κοινωνικές και πολιτιστικές υποδομές και δραστηριότητες των δήμων, ήτοι: κατασκευή, βελτίωση και συντήρηση διοικητικών, κοινωνικών, αθλητικών και πολιτιστικών υποδομών και χρηματοδότηση μελετών των ανωτέρω.

Βασικά κριτήρια για την επιλογή των δράσεων είναι: α) η συμβολή των υπό ένταξη μελετών, έργων, προμηθειών και υπηρεσιών στους αναπτυξιακούς στόχους του προγράμματος, β) η συμβολή στην εύρυθμη και αποτελεσματική λειτουργία του δήμου και γ) γενικότερα η σκοπιμότητα, ο ολοκληρωμένος και λειτουργικός χαρακτήρας και η ωριμότητα υλοποίησης των προτεινόμενων δράσεων.

Η ένταξη έργων στο Πρόγραμμα «ΦΙΛΟΔΗΜΟΣ II» πραγματοποιείται μέσω της παρακάτω διαδικασίας :

α) με την έκδοση Προσκλήσεων του Υπουργού Εσωτερικών, στις οποίες εξειδικεύονται η διαδικασία υποβολής των αιτήσεων, τα έντυπα και δικαιολογητικά που απαιτούνται (Τεχνικά Δελτία Έργων, αποφάσεις συλλογικών οργάνων κλπ), η ανάλυση των κριτηρίων επιλογής, η προτεραιοποίηση των αναγκών, οι υποχρεώσεις των δικαιούχων και κάθε άλλη αναγκαία λεπτομέρεια.

β) με την έκδοση αποφάσεων επιχορήγησης προς τους δικαιούχους φορείς για την κάλυψη δράσεων που αφορούν στους άξονες προτεραιότητας του Προγράμματος «ΦΙΛΟΔΗΜΟΣ II».

## **ΠΡΟΓΡΑΜΜΑ ΑΝΤΩΝΗΣ ΤΡΙΤΣΗΣ**

Βασικός σκοπός του νέου προγράμματος ανάπτυξης και αλληλεγγύης της αυτοδιοίκησης με το συμβολικό όνομα «Αντώνης Τρίτσης» είναι η εφαρμογή ενός ολοκληρωμένου στρατηγικού σχεδιασμού αναπτυξιακής προοπτικής και κοινωνικής αλληλεγγύης μέσω των φορέων της αυτοδιοίκησης. Ειδικότερα αποτελούν στόχους του προγράμματος:

α) η βελτίωση και ο εκσυγχρονισμός των βασικών υποδομών των ΟΤΑ α΄ και β΄ βαθμού, των Συνδέσμων Δήμων και των νομικών προσώπων των ΟΤΑ, με στόχο τη βιώσιμη ανάπτυξη και την ασφάλεια και ποιότητα ζωής των πολιτών,

β) η επανεκκίνηση της κοινωνικής και οικονομικής ζωής, η εξομάλυνση των συνεπειών της κρίσης εξαιτίας του κορωνοϊού, η προστασία της δημόσιας υγείας και η ενίσχυση της κοινωνικής συνοχής και της τοπικής οικονομίας,

γ) η εκτέλεση δράσεων και πρωτοβουλιών κοινωνικής συνοχής και αλληλεγγύης και ειδικότερα η στήριξη των δομών παροχής κοινωνικών υπηρεσιών της τοπικής αυτοδιοίκησης,

δ) η εισαγωγή τεχνολογιών πληροφορικής και επικοινωνίας στη σχέση της τοπικής αυτοδιοίκησης με τον πολίτη με στόχο την εμπέδωση της έννοιας του ψηφιακού πολιτισμού,

ε) η ενίσχυση της ανταπόκρισης της διοίκησης στους τομείς αρμοδιότητας της τοπικής αυτοδιοίκησης με τη συνεχή ενσωμάτωση νέων αναγκών και απαιτήσεων και ο εκσυγχρονισμός του θεσμού της πολιτικής προστασίας σε τοπικό επίπεδο.

Η προγραμματική περίοδος είναι τα έτη 2020 - 2023, με δυνατότητα παράτασης.

Δικαιούχοι του Προγράμματος είναι οι Οργανισμοί Τοπικής Αυτοδιοίκησης α΄ και β΄ βαθμού, οι Σύνδεσμοι Δήμων και τα νομικά πρόσωπα των ΟΤΑ.

Οι άξονες προτεραιότητας του Προγράμματος είναι:

α) πολιτική προστασία (απόκτηση εξοπλισμού και μέσων και ενίσχυση της διοικητικής ικανότητας για την αποτελεσματική εκτέλεση των ανατιθέμενων καθηκόντων), προστασία της δημόσιας υγείας και ιδίως δράσεις προστασίας του πληθυσμού από την εξάπλωση της πανδημίας του κορωνοϊού COVID-19, δράσεις τεχνικής βοήθειας των δικαιούχων για την εφαρμογή του Προγράμματος.

β) ποιότητα ζωής και εύρυθμη λειτουργία των πόλεων, της υπαίθρου, των οικισμών(κατασκευή απαραίτητων έργων υποδομής, προστασία αδέσποτων κ.ά. καθώς και ενίσχυση της διοικητικής ικανότητας και ανταπόκρισης των ΟΤΑ),

γ) περιβάλλον (βιώσιμη ανάπτυξη με έντονο περιβαλλοντικό αποτύπωμα, δράσεις εξοικονόμησης ενέργειας, δράσεις ανανεώσιμων πηγών ενέργειας, διαχείριση υδάτων, υγρών και στερεών αποβλήτων κ.α.),

δ) ψηφιακή σύγκλιση [τεχνολογίες πληροφορικής και επικοινωνιών (ΤΠΕ), εφαρμογές διαδικτύου των πραγμάτων (Internet of Things), έξυπνες ψηφιακές τεχνολογίες, με εφαρμογή στην τοπική διοικητική πρακτική και την καθημερινότητα των πολιτών και στόχο τον μετασχηματισμό των πόλεων σε «έξυπνες πόλεις»],

ε) κοινωνική συνοχή και αλληλεγγύη (δράσεις κοινωνικής συνοχής για την αποτελεσματική εφαρμογή προγραμμάτων κοινωνικής προστασίας και αλληλεγγύης για όλους τους πολίτες καθώς και ειδικών προγραμμάτων για ευπαθείς κοινωνικές ομάδες, με βασική στόχευση την άρση ή τον μετριασμό του κοινωνικού αποκλεισμού),

στ) παιδεία, πολιτισμός, τουρισμός και αθλητισμός (όπως ανέγερση σχολείων, αξιοποίηση δημοτικής περιουσίας, εναλλακτικός τουρισμός κ.ά.).

Ο ακόλουθος πίνακας καταγράφει τα έργα που χρηματοδοτούνται από τα ανωτέρω εργαλεία:

Α/Α	Τίτλος έργου-δράσης	Πρόγραμμα χρηματοδότησης	Προϋπολογισμός ένταξης(ευρώ)
1	ΒΕΛΤΙΩΣΗ – ΑΝΑΚΑΤΑΣΚΕΥΗ ΑΓΡΟΤΙΚΟΥ ΟΔΙΚΟΥ ΔΙΚΤΥΟΥ	ΑΝΤΩΝΗΣ ΤΡΙΤΣΗΣ	1.180.000
2	ΑΝΑΒΑΘΜΙΣΗ ΚΑΙ ΕΠΙΣΚΕΥΗ ΣΧΟΛΙΚΩΝ ΣΥΓΚΡΟΤΗΜΑΤΩΝ ΣΤΟΝ ΔΗΜΟ ΙΩΑΝΝΙΝΩΝ	ΦΙΛΟΔΗΜΟΣ ΙΙ	1.000.000
3	ΠΡΟΜΗΘΕΙΑ ΚΑΙ ΤΟΠΟΘΕΤΗΣΗ ΕΞΟΠΛΙΣΜΟΥ ΓΙΑ ΤΗΝ ΑΝΑΒΑΘΜΙΣΗ ΠΑΙΔΙΚΩΝ ΧΑΡΩΝ ΤΟΥ ΔΗΜΟΥ ΙΩΑΝΝΙΝΩΝ	ΦΙΛΟΔΗΜΟΣ ΙΙ	400.000
4	ΕΚΠΟΝΗΣΗ ΜΕΛΕΤΩΝ ΚΑΙ ΥΛΟΠΟΙΗΣΗ ΜΕΤΡΩΝ ΚΑΙ ΜΕΣΩΝ ΠΥΡΟΠΡΟΣΤΑΣΙΑΣ ΣΤΙΣ ΣΧΟΛΙΚΕΣ ΜΟΝΑΔΕΣ ΤΟΥ ΔΗΜΟΥ ΙΩΑΝΝΙΝΩΝ	ΦΙΛΟΔΗΜΟΣ ΙΙ	647.280
5	ΠΡΟΜΗΘΕΙΑ ΚΑΙΝΟΥΡΓΙΟΥ ΠΟΛΥΜΗΧΑΝΗΜΑΤΟΣ ΚΑΙ ΚΑΙΝΟΥΡΓΙΟΥ ΣΥΝΟΔΕΥΤΙΚΟΥ ΕΞΟΠΛΙΣΜΟΥ ΚΑΤΑΛΛΗΛΟΥ ΓΙΑ ΤΟΠΟΘΕΤΗΣΗ ΕΠΙ ΤΟΥ ΟΧΗΜΑΤΟΣ ΠΟΛΛΑΠΛΩΝ ΕΡΓΑΣΙΩΝ	ΦΙΛΟΔΗΜΟΣ ΙΙ	330.000
6	ΚΑΤΑΣΚΕΥΗ ΡΑΜΠΩΝ ΚΑΙ ΧΩΡΩΝ ΥΓΙΕΙΝΗΣ ΓΙΑ ΤΗΝ ΕΞΥΠΗΡΕΤΗΣΗ ΑΜΕΑ ΣΕ ΣΧΟΛΙΚΕΣ ΜΟΝΑΔΕΣ	ΦΙΛΟΔΗΜΟΣ ΙΙ	251.100
7	ΠΙΛΟΤΙΚΗ ΔΡΑΣΗ «ΕΜΑΥΤΙΩΝ» : ΔΙΑΜΟΡΦΩΣΗ ΤΩΝ ΑΘΛΗΤΙΚΩΝ ΕΓΚΑΤΑΣΤΑΣΕΩΝ ΤΟΥ ΑΥΛΕΙΟΥ ΧΩΡΟΥ ΤΟΥ ΣΧΟΛΙΚΟΥ ΣΥΓΚΡΟΤΗΜΑΤΟΣ 1ου ΚΑΙ 2ου ΠΕΙΡΑΜΑΤΙΚΟΥ ΔΗΜΟΤΙΚΟΥ ΣΧΟΛΕΙΟΥ, 5ου ΚΑΙ 16ου ΝΗΠΙΑΓΩΓΕΙΟΥ, 8ου ΚΑΙ 12ου ΔΗΜΟΤΙΚΟΥ ΣΧΟΛΕΙΟΥ, 4ου ΕΙΔΙΚΟΥ ΔΗΜΟΤΙΚΟΥ ΣΧΟΛΕΙΟΥ , 4ου ΓΕΛ ΚΑΙ ΕΣΠΕΡΙΝΟΥ ΓΕΛ ΙΩΑΝΝΙΝΩΝ ΤΟΥ ΔΗΜΟΥ ΙΩΑΝΝΙΝΩΝ	ΠΔΕ ΥΠ. ΠΑΙΔΕΙΑΣ	50.000

<b>8</b>	ΑΝΑΠΛΑΣΗ ΠΑΡΚΟΥ ΚΟΥΡΑΜΠΑ – ΛΑΚΚΩΜΑΤΩΝ	ΠΡΑΣΙΝΟ ΤΑΜΕΙΟ, ΧΡΗΜΑΤΟΔΟΤΙΚΟ ΠΡΟΓΡΑΜΜΑ «ΔΡΑΣΕΙΣ ΠΕΡΙΒΑΛΛΟΝΤΙΚΟΥ ΙΣΟΖΥΓΙΟΥ 2019»	900.000
<b>9</b>	ΟΛΟΚΛΗΡΩΣΗ ΜΕΓΑΛΟΥ ΔΑΚΤΥΛΙΟΥ ΠΟΛΗΣ ΙΩΑΝΝΙΝΩΝ (ΚΟΜΒΟΣ ΠΑΝΗΠΕΙΡΩΤΙΚΟΥ ΣΤΑΔΙΟΥ – ΚΟΜΒΟΣ ΒΟΓΙΑΝΟΥ)	ΕΠ «Ήπειρος 2014- 2020» - ΒΑΑ Δήμου Ιωαννιτών	27.336.070
<b>10</b>	ΔΙΑΜΟΡΦΩΣΕΙΣ-ΠΕΖΟΔΡΟΜΗΣΕΙΣ ΣΤΗΝ ΠΕΡΙΟΧΗ ΣΙΑΡΑΒΑ	ΕΠ «Ήπειρος 2014- 2020» - ΒΑΑ Δήμου Ιωαννιτών	2.724.175
<b>11</b>	ΠΙΛΟΤΙΚΕΣ ΨΗΦΙΑΚΕΣ ΕΦΑΡΜΟΓΕΣ ΕΞΥΠΝΗΣ ΠΟΛΗΣ ΓΙΑ ΤΟ ΔΗΜΟ ΙΩΑΝΝΙΤΩΝ	ΕΠ «Ήπειρος 2014- 2020» - ΒΑΑ Δήμου Ιωαννιτών	475.312
<b>12</b>	ΕΝΣΩΜΑΤΩΣΗ ΧΩΡΟΥ ΠΑΛΑΙΩΝ ΣΤΡΑΤΙΩΤΙΚΩΝ ΦΥΛΑΚΩΝ ΣΤΟΝ ΑΣΤΙΚΟ ΙΣΤΟ ΩΣ ΚΕΝΤΡΟ ΠΑΡΟΧΗΣ ΑΣΤΙΚΩΝ ΕΞΥΠΗΡΕΤΗΣΕΩΝ	ΕΠΙΧΕΙΡΗΣΙΑΚΟ ΠΡΟΓΡΑΜΜΑ "ΥΠΟΔΟΜΕΣ ΜΕΤΑΦΟΡΩΝ, ΠΕΡΙΒΑΛΛΟΝ & ΑΕΙΦΟΡΟΣ ΑΝΑΠΤΥΞΗ	2.500.000
<b>13</b>	ΝΕΟ ΝΗΠΙΑΓΩΓΕΙΟ ΣΤΗ ΘΕΣΗ ΠΑΛΑΙΑ ΣΤΡΑΤΙΩΤΙΚΑ ΑΡΤΟΠΟΙΕΙΑ	ΕΠ «Ήπειρος 2014- 2020»	1.949.105
<b>14</b>	ΑΝΟΙΚΤΟ ΚΕΝΤΡΟ ΕΜΠΟΡΙΟΥ ΔΗΜΟΥ ΙΩΑΝΝΙΤΩΝ	Ε.Π. ΑΝΤΑΓΩΝΙΣΤΙΚΟΤΗΤΑ, ΕΠΙΧΕΙΡΗΜΑΤΙΚΟΤΗΤΑ & ΚΑΙΝΟΤΟΜΙΑ	1.801.370
<b>15</b>	ΤΟΠΙΚΟ ΠΡΟΓΡΑΜΜΑ ΓΙΑ ΤΗΝ ΕΝΙΣΧΥΣΗ ΤΗΣ ΑΠΑΣΧΟΛΗΣΗΣ ΚΑΙ ΤΗΣ ΕΠΙΧΕΙΡΗΜΑΤΙΚΟΤΗΤΑΣ	ΕΠ «Ήπειρος 2014- 2020» ΒΑΑ Δήμου Ιωαννιτών	1.000.000



<b>16</b>	«ΑΠΟΚΕΝΤΡΩΜΕΝΕΣ ΠΡΟΜΗΘΕΙΕΣ ΤΡΟΦΙΜΩΝ ΚΑΙ ΒΑΣΙΚΗΣ ΥΛΙΚΗΣ ΣΥΝΔΡΟΜΗΣ, ΔΙΟΙΚΗΤΙΚΕΣ ΔΑΠΑΝΕΣ ΚΑΙ ΠΑΡΟΧΗ ΣΥΝΟΔΕΥΤΙΚΩΝ ΜΕΤΡΩΝ 2015-2016» ΣΤΗΝ ΠΕΡΙΦΕΡΕΙΑΚΗ ΕΝΟΤΗΤΑ ΙΩΑΝΝΙΝΩΝ	Επιχειρησιακό Πρόγραμμα ««Επισιτιστικής και Βασικής Υλικής Συνδρομής» του Ταμείου Ευρωπαϊκής Βοήθειας προς τους Απόρους (ΤΕΒΑ) 2014-2020»	1.533.028
<b>17</b>	ΑΠΟΚΕΝΤΡΩΜΕΝΕΣ ΠΡΟΜΗΘΕΙΕΣ ΤΡΟΦΙΜΩΝ ΚΑΙ ΒΑΣΙΚΗΣ ΥΛΙΚΗΣ ΣΥΝΔΡΟΜΗΣ, ΔΙΟΙΚΗΤΙΚΕΣ ΔΑΠΑΝΕΣ ΚΑΙ ΠΑΡΟΧΗ ΣΥΝΟΔΕΥΤΙΚΩΝ ΜΕΤΡΩΝ 2018-2019 ΣΤΗΝ ΠΕΡΙΦΕΡΕΙΑΚΗ ΕΝΟΤΗΤΑ ΙΩΑΝΝΙΝΩΝ	Επιχειρησιακό Πρόγραμμα ««Επισιτιστικής και Βασικής Υλικής Συνδρομής» του Ταμείου Ευρωπαϊκής Βοήθειας προς τους Απόρους (ΤΕΒΑ) 2014-2020»	1.795.521
<b>18</b>	ΒΕΛΤΙΩΣΗ ΑΓΡΟΤΙΚΩΝ ΟΔΩΝ ΣΤΟΝ ΔΗΜΟ ΙΩΑΝΝΙΝΩΝ	ΠΡΟΓΡΑΜΜΑ ΑΓΡΟΤΙΚΗΣ ΑΝΑΠΤΥΞΗΣ (ΠΑΑ) 2014-2020	600.000
<b>19</b>	ΜΕΤΑΤΡΟΠΗ ΔΙΑΤΗΡΗΤΕΟΥ ΚΤΙΡΙΟΥ (ΠΑΛΑΙΟΥ ΔΗΜΟΤΙΚΟΥ ΣΧΟΛΕΙΟΥ) ΚΟΥΤΣΕΛΙΟΥ ΣΕ ΕΚΘΕΣΙΑΚΟ ΧΩΡΟ ΚΑΙ ΧΩΡΟ ΠΟΛΥΔΡΑΣΤΗΡΙΟΤΗΤΩΝ	ΠΡΟΓΡΑΜΜΑ ΑΓΡΟΤΙΚΗΣ ΑΝΑΠΤΥΞΗΣ 2014-2020 CLLD/LEADER	369.000
<b>20</b>	ΣΧΕΔΙΟ ΒΙΩΣΙΜΗΣ ΑΣΤΙΚΗΣ ΚΙΝΗΤΙΚΟΤΗΤΑΣ (ΣΒΑΚ) ΔΗΜΟΥ ΙΩΑΝΝΙΝΩΝ	ΕΠ «Ήπειρος 2014-2020»	175.750
<b>21</b>	ΣΧΕΔΙΟ ΔΡΑΣΗΣ ΓΙΑ ΤΗ ΒΙΩΣΙΜΗ ΕΝΕΡΓΕΙΑ (ΣΔΒΕ) ΔΗΜΟΥ ΙΩΑΝΝΙΝΩΝ	ΕΠ «Ήπειρος 2014-2020»	146.581
<b>22</b>	ΔΙΑΣΥΝΔΕΣΗ, ΑΝΑΠΛΑΣΗ, ΑΝΑΒΑΘΜΙΣΗ ΚΑΙ ΑΝΑΔΕΙΞΗ ΚΟΙΝΟΧΡΗΣΤΩΝ ΧΩΡΩΝ, ΥΦΙΣΤΑΜΕΝΟΥ ΔΙΚΤΥΟΥ ΠΕΖΟΔΡΟΜΩΝ,	ΕΠ «Ήπειρος 2014-2020» - ΒΑΑ Δήμου Ιωαννιτών	2.394.785

	ΚΟΙΝΟΧΡΗΣΤΩΝ ΟΔΩΝ ΚΑΙ ΠΛΑΤΕΙΩΝ ΣΤΟ ΚΑΣΤΡΟ ΙΩΑΝΝΙΝΩΝ		
23	MOTIVATE	INTERREG MED	165.950
24	CONNECTING	HORIZON 2020	250.000
25	POCITYF	HORIZON 2020	156.250
26	PIT STOP	INTERREG ΕΛΛΑΔΑ-ΙΤΑΛΙΑ	140.780
27	SPROUT	HORIZON 2020	42.250
28	WIFI4EU	CEF	15.000
29	EPIC	ΕΥΡΩΠΑΪΚΟ ΤΑΜΕΙΟ ΑΣΥΛΟΥ ΚΑΙ ΎΝΤΑΞΗΣ (AMIF)	126.484
30	FUTURE OF EUROPE: ENVISION A BRIGHT FUTURE FOR YOUNG PEOPLE, MIGRANTS, SENIOR PEOPLE, KIDS WITHIN A EUROPEAN FRAMEWORK/CONTEXT	EUROPE FOR CITIZENS PROGRAMME	20.160
31	ΔΙΑΠΟΛΙΤΙΣΜΙΚΗ ΑΔΕΛΦΟΠΟΙΗΣΗ: ΠΟΛΙΤΙΣΤΙΚΗ ΠΟΛΥΜΟΡΦΙΑ ΓΙΑ ΑΝΑΠΤΥΞΗ ΧΩΡΙΣ ΑΠΟΚΛΕΙΣΜΟΥΣ	ΔΙΚΤΥΟ ΔΙΑΠΟΛΙΤΙΣΜΙΚΩΝ ΠΟΛΕΩΝ ΤΟΥ ΣΥΜΒΟΥΛΙΟΥ ΤΗΣ ΕΥΡΩΠΗΣ	4.580

Ο ακόλουθος πίνακας καταγράφει τα ποσά επιχορήγησης του Δήμου από το πρόγραμμα «ΦΙΛΟΔΗΜΟΣ II» σύμφωνα με την απόφαση ΥΠΕΣ 30292/19-4-2019 (ΑΔΑ 68Γ3465ΧΘ7-Ψ25). Ο προγραμματισμός των δράσεων που θα υλοποιηθούν με την επιχορήγηση αυτή γίνεται από τους δήμους.

<i>Τίτλος Έργου</i>	<i>Ποσό Επιχορήγησης(ευρώ)</i>
---------------------	------------------------------------

Προμήθεια δύο (2) απορριμματοφόρων	410.000
Αναβάθμιση κοινόχρηστων χώρων και πλατειών.	200.000
Αναβάθμιση υποδομών στην περιοχή του Κάστρου	100.000
Αναβάθμιση κεντρικής πλατείας και συντήρηση υποδομών στο ΔΔ Μαρμάρων	100.000
Διανοίξεις οδών στον Δήμο Ιωαννιτών	140.000
Κατασκευή νέων κόμβων σε Σταυράκι και Νεοχωρόπουλο.	331.800
Αναβάθμιση υποδομών σε Δ.Ε. Παμβώτιδας - Β' Φάση	150.000
Ανακατασκευή - βελτίωση υποδομών Δ.Ε. Περάματος	150.000
Αρχιτεκτονική, στατική και Η/Μ μελέτη Οθωμανικής Βιβλιοθήκης	37.200
Αρχιτεκτονική, στατική και Η/Μ μελέτη Τεμένους Ασλάν Πασά	74.400
Αρχιτεκτονική, στατική και Η/Μ μελέτη Μεντρεσέ και διαμόρφωσης πρόσβασης ΑΜΕΑ εντός της ΒΑ ακρόπολης του Κάστρου Ιωαννίνων	62.000
<b>ΣΥΝΟΛΟ</b>	<b>1.755.400</b>

Ο ακόλουθος πίνακας καταγράφει το ποσό επιχορήγησης του Δήμου από το πρόγραμμα «ΦΙΛΟΔΗΜΟΣ II» σύμφωνα με την απόφαση ΥΠΕΣ 50125/6-8-2020 (ΑΔΑ Ψ2ΛΓ46ΜΤΛ6-ΕΑ5).

<i>Τίτλος Έργου</i>	<i>Ποσό Επιχορήγησης(ευρώ)</i>
Προμήθεια έξι (6) απορριμματοφόρων οχημάτων	990.000

Ο ακόλουθος πίνακας καταγράφει τα υπό ένταξη έργα που χρηματοδοτούνται από τα ανωτέρω εργαλεία

<i>A/A</i>	<i>Τίτλος έργου-δράσης</i>	<i>Πηγή Χρηματοδότησης</i>	<i>Προϋπολογισμός ένταξης (ευρώ)</i>
<b>1</b>	ΑΝΤΙΚΑΤΑΣΤΑΣΗ ΟΧΗΜΑΤΩΝ ΔΗΜΟΥ ΙΩΑΝΝΙΝΩΝ ΜΕ ΝΕΑ ΕΝΕΡΓΕΙΑΚΑ ΑΠΟΔΟΤΙΚΑ ΚΑΙ ΧΑΜΗΛΩΝ ΕΚΠΟΜΠΩΝ ΟΧΗΜΑΤΑ	ΕΠ "ΗΠΕΙΡΟΣ 2014-2020"	999.892
<b>2</b>	ΟΛΟΚΛΗΡΩΜΕΝΗ ΠΑΡΕΜΒΑΣΗ ΣΤΗΝ ΥΠΟΔΟΜΗ ΤΩΝ ΦΩΤΕΙΝΩΝ ΣΗΜΑΤΟΔΟΤΩΝ ΤΟΥ ΔΗΜΟΥ ΙΩΑΝΝΙΝΩΝ	ΕΠ "ΗΠΕΙΡΟΣ 2014-2020"	780.000
<b>3</b>	ΠΡΟΜΗΘΕΙΑ – ΜΕΤΑΦΟΡΑ ΚΑΙ ΤΟΠΟΘΕΤΗΣΗ ΣΤΕΓΑΣΤΡΩΝ ΓΙΑ ΤΗΝ ΑΝΑΒΑΘΜΙΣΗ ΤΩΝ ΣΤΑΣΕΩΝ ΑΣΤΙΚΩΝ ΣΥΓΚΟΙΝΩΝΙΩΝ ΤΟΥ ΔΗΜΟΥ ΙΩΑΝΝΙΝΩΝ	ΦΙΛΟΔΗΜΟΣ ΙΙ	149.916
<b>4</b>	ΚΑΤΑΣΚΕΥΗ, ΕΠΙΣΚΕΥΗ ΚΑΙ ΣΥΝΤΗΡΗΣΗ ΑΘΛΗΤΙΚΩΝ ΕΓΚΑΤΑΣΤΑΣΕΩΝ ΤΟΥ ΔΗΜΟΥ ΙΩΑΝΝΙΝΩΝ	ΦΙΛΟΔΗΜΟΣ ΙΙ	744.000
<b>5</b>	ΠΡΟΣΘΗΚΗ ΚΑΤ' ΕΠΕΚΤΑΣΗ ΚΤΙΡΙΟΥ ΦΙΛΟΞΕΝΙΑΣ ΑΔΕΣΠΟΤΩΝ ΖΩΩΝ ΣΤΟΝ ΔΗΜΟ ΙΩΑΝΝΙΝΩΝ - ΠΡΟΜΗΘΕΙΑ ΟΧΗΜΑΤΩΝ ΚΑΙ ΛΟΙΠΟΥ ΕΞΟΠΛΙΣΜΟΥ - ΣΥΝΔΕΣΗ ΣΤΑΘΕΡΗΣ ΤΗΛΕΦΩΝΙΑΣ	ΦΙΛΟΔΗΜΟΣ ΙΙ	362.181
<b>6</b>	ΔΗΜΙΟΥΡΓΙΑ «ΚΕΝΤΡΟΥ ΓΙΑ ΤΟ ΠΑΙΔΙ»	ΕΠ "ΗΠΕΙΡΟΣ 2014-2020"	3.140.294

Επίσης ο Δήμος Ιωαννιτών έχει επιλεγεί να συμμετάσχει στην πρωτοβουλία 100 Intelligent Cities Challenge. Η διάρκεια της πρωτοβουλίας είναι 2 χρόνια. Σε αυτήν συμμετέχουν περισσότερες από 50 νέες ευρωπαϊκές πόλεις (ανάμεσα τους και η πόλη των Ιωαννίνων), 10 πόλεις εκτός Ευρώπης, 26 πόλεις που έλαβαν μέρος στην προηγούμενη πρωτοβουλία Digital Cities Challenge και 9 πόλεις μέντορες της ΕΕ.

Ο Δήμος Ιωαννιτών θα λάβει υποστήριξη (mentee city) από ειδικούς της πρωτοβουλίας των έξυπνων πόλεων και τεχνογνωσία, προσαρμοσμένη στις ανάγκες της πόλης των Ιωαννίνων, για να διαμορφώσει έναν οδικό χάρτη για την υλοποίηση των υφιστάμενων στρατηγικών του, ώστε αυτές να ανταποκρίνονται στις πραγματικές ανάγκες της πόλης, να υλοποιήσει έργα που δίνουν μετρήσιμα αποτελέσματα στη βελτίωση της ζωής στην πόλη και να γίνει μέρος ενός διεθνούς δικτύου καινοτομίας και συνεργασίας, που εργάζεται προς την κατεύθυνση των στόχων που έχουν τεθεί για την αειφόρο ανάπτυξη. Το ICC έχει προγραμματιστεί για να ξεκινήσει την τελευταία εβδομάδα του Σεπτεμβρίου 2020.

**ΜΕΡΟΣ ΔΕΥΤΕΡΟ**

**ΣΤΡΑΤΗΓΙΚΟ ΣΧΕΔΙΟ 2020-2023**

---

# Έντυπο Στρατηγικού Σχεδίου

---

Σε το δεύτερο μέρος αποτυπώνεται το Στρατηγικό Σχέδιο έτσι όπως δίνεται από την ΕΕΤΑΑ. Το Έντυπο ΕΠ\_8 περιλαμβάνει τα ακόλουθα:

- ❖ Όραμα.
- ❖ Αποστολή.
- ❖ Κατευθυντήριες Πολιτικές Επιλογές.
- ❖ Τους 4 βασικούς άξονες:
  - Περιβάλλον και Ποιότητα Ζωής.
  - Κοινωνική Πολιτική – Παιδεία – Πολιτισμός και Αθλητισμός.
  - Τοπική Οικονομία-Απασχόληση.
  - Βελτίωση της Διοικητικής Ικανότητας και την Οικονομικής Κατάστασης του Δήμου.
- ❖ Μέτρα σε κάθε άξονα.
- ❖ Στόχους σε κάθε μέτρο.
- ❖ Ενδεικτικές κατηγορίες δράσεων σε κάθε στόχο.

Πίνακας: Συνοπτική Παρουσίαση των στοιχείων του Στρατηγικού Σχεδίου

<i>Συνολική Εικόνα</i>			
<i>Άξονας</i>	<i>Μέτρο</i>	<i>Σύνολο Γενικών Στόχων</i>	<i>Σύνολο Ειδικών Στόχων</i>
<b>Περιβάλλον και Ποιότητα Ζωής</b>			
	Έξυπνη Πόλη	6	-
	Χωροταξικός - πολεοδομικός σχεδιασμός	4	-
	Υποδομές -Μεταφορές	3	-
	Προστασία-ανάδειξη του φυσικού και δομημένου περιβάλλοντος	8	1
<b>Κοινωνική Πολιτική - Παιδεία - Πολιτισμός και Αθλητισμός</b>			
	Παιδί και Οικογένεια	3	-
	Τρίτη και τέταρτη ηλικία / κοινωνικά ευάλωτες και ευπαθείς ομάδες	2	
	Πολιτισμός	6	1
	Παιδεία	5	-
	Αθλητισμός	5	-
	Κοινωνική Πολιτική	5	-
	Μετανάστες, Πρόσφυγες, Μειονοτικές ομάδες	5	-
<b>Τοπική Οικονομία-Απασχόληση</b>			
	Τουριστική ανάπτυξη	2	
	Τοπική Οικονομία και Ανάπτυξη	7	2
<b>Βελτίωση της Διοικητικής Ικανότητας και της Οικονομικής Κατάστασης του Δήμου</b>			
	Διοίκηση Δήμου και Εξυπηρέτηση Δημότη	4	
	Οικονομική Κατάσταση	2	
	Διαβούλευση-Συμμετοχή	2	



## ΕΝΤΥΠΟ ΕΠ\_08: ΣΤΡΑΤΗΓΙΚΟ ΣΧΕΔΙΟ

## ΟΡΑΜΑ ΚΑΙ ΑΠΟΣΤΟΛΗ ΤΟΥ ΔΗΜΟΥ

**Όραμα:** Η Δημοτική Αρχή έχοντας ως κύρια προτεραιότητα την βελτίωση της καθημερινότητας των πολιτών θα αξιοποιήσει κάθε τεχνολογικό και χρηματοδοτικό εργαλείο στοχεύοντας στην αποτελεσματική λειτουργία των υπηρεσιών, των δομών και των νομικών προσώπων του δήμου. Προγραμματίζοντας την υλοποίηση δράσεων, την εκτέλεση έργων και την κατασκευή υποδομών. Προάγοντας την κοινωνική συνοχή, την υποστήριξη των ευπαθών και πληττόμενων κοινωνικών ομάδων. Προστατεύοντας το φυσικό και δομημένο περιβάλλον, αναδεικνύοντας την πολιτισμική κληρονομιά, ενισχύοντας την τοπική οικονομία, τον τουρισμό και υποστηρίζοντας τους νέους για την ανάπτυξη καινοτόμων δραστηριοτήτων, την πολιτική προστασία και την ανάπτυξη του αθλητισμού σε ολόκληρη την έκταση του δήμου.

**Αποστολή:** Η Δημοτική Αρχή ασκεί τις αρμοδιότητές της στα πλαίσια του θεσμικού πλαισίου έτσι όπως ορίζεται από το κεντρικό κράτος, προκειμένου να προσφέρει υπηρεσίες και να ικανοποιήσει καθημερινές ανάγκες των δημοτών, μέσα στα πλαίσια αποδοτικότητας και αποτελεσματικότητας.

## ΚΑΤΕΥΘΥΝΤΗΡΙΕΣ ΠΟΛΙΤΙΚΕΣ ΕΠΙΛΟΓΕΣ

- Αναδιάρθρωση των υπηρεσιών του Δήμου με γνώμονα την αποτελεσματικότητα και την αποδοτικότητα.
- Προαγωγή κοινωνικών υπηρεσιών και υιοθέτηση πολιτικών ενίσχυσης των ευάλωτων κοινωνικών ομάδων.
- Χρηστή διοίκηση και οικονομική διαχείριση στη βάση των αρχών της συμμετοχής, της διαφάνειας, της δημόσιας λογοδοσίας και του σεβασμού της νομιμότητας.
- Υιοθέτηση των νέων τεχνολογιών για την ενίσχυση δράσεων έξυπνης πόλης.
- Υιοθέτηση πολιτικών εξωστρέφειας για την ενίσχυση του τουρισμού.
- Υιοθέτηση πολιτικών προστασίας του φυσικού και δομημένου περιβάλλοντος και ιδιαίτερα της λίμνης Παμβώτιδας.
- Υιοθέτηση πολιτικών στήριξης πρωτογενούς τομέα.
- Ανάδειξη του πολιτισμού και των πολιτισμικών στοιχείων.
- Δημιουργία σύγχρονου μοντέλου αθλητικής ανάπτυξης για όλους.
- Αξιοποίηση των χρηματοδοτικών εργαλείων με στόχο εκτέλεση έργων που θα στηρίζουν την τοπική επιχειρηματικότητα, θα δημιουργούν νέες θέσεις εργασίας, θα αναδεικνύουν τα συγκριτικά πλεονεκτήματα του Δήμου.

## Άξονας 1 : Περιβάλλον και Ποιότητα Ζωής

Μέτρο 1.1

Έξυπνη Πόλη

Κωδ.	Στόχος	Αρμόδια Υπηρεσία	Ενδεικτικές Κατηγορίες Δράσεων
1.1.1	Δημιουργία δικτύου υψηλών ταχυτήτων σε όλη την πόλη.	<b>Τμήμα Τεχνολογιών Πληροφορικής και Επικοινωνιών (ΤΠΕ)</b>	Έλεγχος, αξιολόγηση και συντήρηση του συστήματος οπτικών ινών και του ασύρματου δικτύου με τη χρήση νέων δυνατοτήτων δικτύωσης.
1.1.2	Αποτελεσματική διαχείριση των ανοικτών δεδομένων του δήμου.	<b>Τμήμα Τεχνολογιών Πληροφορικής και Επικοινωνιών (ΤΠΕ)</b>  <b>Κατά περίπτωση αρμόδια υπηρεσία παραγωγής δεδομένων</b>	Δράσεις ανάδειξης, αξιοποίησης, επικαιροποίησης και χρήσης τους.  Προμήθεια και λειτουργία πλατφόρμας γεωγραφικού συστήματος πληροφοριών.  Τηλεματική στις συνεδριάσεις του Δημοτικού Συμβούλιου, καθώς και των Νομικών Προσώπων και εποπτευόμενων φορέων.
1.1.3	Ταχύτερη, πληρέστερη και πιο άμεση επικοινωνία δημοτών και επισκεπτών με τις δημοτικές υπηρεσίες.	<b>Τμήμα Τεχνολογιών Πληροφορικής και Επικοινωνιών (ΤΠΕ)</b>	Προμήθεια web & mobile εφαρμογής για το δήμο για καταγραφή και παρακολούθηση των αιτημάτων των πολιτών.  Ολοκληρωμένη διαχείριση περιεχομένου.(Περιλαμβάνει το σχεδιασμό του site, τη δομή της πληροφορίας και τους ρόλους και τα καθήκοντα για την επικαιροποίηση των δεδομένων).
1.1.4	Βελτίωση των ψηφιακών δεξιοτήτων των πολιτών.	<b>Τμήμα Τεχνολογιών Πληροφορικής και Επικοινωνιών (ΤΠΕ)</b>	Δημιουργία Κέντρου Ανάπτυξης Ψηφιακών Δεξιοτήτων.
1.1.5	Βελτίωση της διαχείρισης της κυκλοφορίας και υποστήριξη της	<b>Τμήμα Συγκοινωνιών, Κυκλοφορίας</b>	Ελεγχόμενη στάθμευση, παρακολούθηση των θέσεων

	βιώσιμης αστικής κινητικότητας με χρήση νέων τεχνολογιών.	<b>Εγκαταστάσεων και Αδειών Μεταφορών</b>  <b>Διεύθυνση Δημοτικής Αστυνομίας</b>	στάθμευσης μέσω αισθητήρων.  Πληροφόρηση για τις κυκλοφοριακές συνθήκες μέσω έξυπνων εφαρμογών και υποδομών.
<b>1.1.6</b>	Αξιοποίηση εφαρμογών έξυπνης πόλης σε διαφορετικούς τομείς παραγωγικών δραστηριοτήτων του δήμου.	<b>Κατά περίπτωση αρμόδια υπηρεσία που θα αξιοποιήσει την εφαρμογή</b>	Υποστήριξη δράσεων στον τομέα της βιώσιμης ενέργειας, στην προστασία του φυσικού περιβάλλοντος, της πολιτιστικής κληρονομιάς, της απασχόλησης, στη κοινωνική πρόνοια και στον τουρισμό.
<b>Μέτρο 1.2</b>	<b>Χωροταξικός - πολεοδομικός σχεδιασμός</b>		
<b>Κωδ.</b>	<b>Στόχος</b>	<b>Αρμόδια Υπηρεσία</b>	<b>Ενδεικτικές Κατηγορίες Δράσεων</b>
<b>1.2.1</b>	Ολοκλήρωση του χωρικού και πολεοδομικού σχεδιασμού.	<b>Τμήμα Πολεοδομικών Εφαρμογών</b>  <b>Τμήμα Συγκοινωνιών, Κυκλοφορίας Εγκαταστάσεων και Αδειών Μεταφορών</b>	Σύνταξη ολοκληρωμένων χωρικών , πολεοδομικών και κυκλοφοριακών σχεδίων και μελετών σε όλες τις δημοτικές ενότητες  Σύνταξη μελέτης ειδικού πολεοδομικού σχεδίου περιοχών από Πέραμα μέχρι Γεωργική Σχολή (Μάτσικα , Μητροπολιτικό Πάρκο)
<b>1.2.2</b>	Ολοκληρωμένο σχέδιο - πρόταση για τη βιώσιμη αστική κινητικότητα (ΣΒΑΚ).	<b>Διεύθυνση Τεχνικών Υπηρεσιών</b>	Σχεδιασμός και υλοποίηση δράσεων αστικής κινητικότητας.
<b>1.2.3</b>	Αναπλάσεις αστικών και περιαστικών περιοχών.	<b>Διεύθυνση Τεχνικών Υπηρεσιών</b>  <b>Τμήμα Πολεοδομικών Εφαρμογών</b>	Αναπλάσεις κοινόχρηστων χώρων , ανάπλαση του παραλιμνίου μετώπου, ενίσχυση του μητροπολιτικού κέντρου, των κέντρων των πολεοδομικών γειτονιών και των κοινοτήτων που είναι έδρες των πρώην

			<p>δήμων.</p> <p>Δημιουργία πράσινης γειτονιάς.</p> <p>Ανάπλαση πάρκου Πυρσινέλλα</p>
1.2.4	Αναβάθμιση της κυκλοφοριακής ασφάλειας στις γειτονιές της πόλης.	<b>Τμήμα Συγκοινωνιών, Κυκλοφορίας Εγκαταστάσεων και Αδειών Μεταφορών</b>	<p>Εγκατάσταση κατάλληλης σήμανσης.</p> <p>Δημιουργία θέσεων στάθμευσης.</p> <p>Αναβάθμιση οδών και πεζοδρομίων.</p> <p>Διαμόρφωση κατάλληλου περιβάλλοντος για την προστασία της κίνησης των πεζών.</p>
<b>Μετρο 1.3</b>	<b>Υποδομές -Μεταφορές</b>		
<b>Κωδ.</b>	<b>Στόχος</b>	<b>Αρμόδια Υπηρεσία</b>	<b>Ενδεικτικές Κατηγορίες Δράσεων</b>
1.3.1	Ολοκληρωμένη αξιοποίηση του οδικού δικτύου.	<p><b>Διεύθυνση Τεχνικών Υπηρεσιών</b></p> <p><b>Τμήμα Πολεοδομικών Εφαρμογών</b></p> <p><b>Τμήμα Συντηρήσεων Έργων και Πολιτικής Προστασίας</b></p>	<p>Προσαρμογή του οδικού δικτύου στο πλαίσιο της βιώσιμης κινητικότητας.</p> <p>Δράσεις αποκατάστασης και συντήρησης του κοινοτικού και αγροτικού οδικού δικτύου σε όλη την έκταση του δήμου.</p>
1.3.2	Πρωώθηση / βελτίωση των μέσων μαζικής μεταφοράς.	<b>Τμήμα Συγκοινωνιών, Κυκλοφορίας Εγκαταστάσεων και Αδειών Μεταφορών</b>	<p>Διερεύνηση προβλημάτων μετακίνησης των δημοτών.</p> <p>Διερεύνηση δυνατοτήτων βελτίωσης των μέσων μαζικής</p>

			μεταφοράς (π.χ. επαναδιαπραγμάτευση όρων επιδότησης, κτλ)
<b>1.3.3</b>	Βελτίωση της ποιότητας ηλεκτροφωτισμού του δήμου.	<b>Διεύθυνση Τεχνικών Υπηρεσιών</b>  <b>Τμήμα Συντηρήσεων Έργων και Πολιτικής Προστασίας</b>	Δράσεις ενίσχυσης και επέκτασης του ηλεκτροφωτισμού με λαμπτήρες χαμηλής ενεργειακής κατανάλωσης.  Αντικατάσταση ενεργοβόρων λαμπτήρων σε όλη την έκταση του δήμου.
<b>Μέτρο 1.4</b>	<b>Προστασία-ανάδειξη του φυσικού και δομημένου περιβάλλοντος</b>		
<b>Κωδ.</b>	<b>Στόχος</b>	<b>Αρμόδια Υπηρεσία</b>	<b>Ενδεικτικές Κατηγορίες Δράσεων</b>
<b>1.4.1</b>	Ολοκληρωμένη διαχείριση των στερεών αποβλήτων (σύμφωνα με το σχέδιο διαχείρισης, σε όλα τα στάδια με στόχο ένα καλύτερο αποτέλεσμα στην καθαριότητα με τη μικρότερη δυνατή επιβάρυνση των δημοτών).	<b>Διεύθυνση Καθαριότητας, Ανακύκλωσης, Συντήρησης Έργων και Πρασίνου</b>  <b>Τμήμα Περιβάλλοντος-Γραφείο Ενεργειακών Θεμάτων</b>	Αναδιοργάνωση της αρμόδιας υπηρεσίας.  Καινοτόμες δράσεις και παρεμβάσεις που σχετίζονται με την ανακύκλωση (με έμφαση στα σχολεία της πόλης).  Δράσεις για την ευαισθητοποίηση και συμμετοχή των πολιτών.  Εφαρμογή διαλογής των στερεών οικιακών απορριμμάτων/βιοαποβλήτων στη πηγή.  Ενεργή και ουσιαστική παρέμβαση του Δήμου Ιωαννιτών, στον Φορέα

			<p>Διαχείρισης απορριμμάτων.</p> <p>Βελτίωση του τρόπου αποκομιδής απορριμμάτων και αύξηση του συνολικού αριθμού των κάδων.</p> <p>Τακτικός καθαρισμός των κάδων.</p> <p>Πρόσληψη μόνιμου και εποχιακού προσωπικού.</p> <p>Οργανωμένη δράση απομάκρυνσης ογκωδών αντικειμένων.</p> <p>Αξιοποίηση δυνατοτήτων συνεργασιών με τον ιδιωτικό τομέα για την κάλυψη των αυξημένων αναγκών προς όφελος των δημοτών.</p> <p>Λειτουργία πράσινου σημείου</p> <p>Ολοκληρωμένο τοπικό σχέδιο διαχείρισης απορριμμάτων του Δήμου</p>
<b>1.4.2</b>	Αποτελεσματική προστασία του οικοσυστήματος Λίμνης Παμβώτιδας-Νήσου.	<p><b>Διεύθυνση Περιβάλλοντος και Πολεοδομίας</b></p> <p><b>Διεύθυνση Τεχνικών Υπηρεσιών</b></p> <p><b>ΔΕΥΑΙ</b></p>	<p>Περιβαλλοντικές και πολεοδομικές παρεμβάσεις.</p> <p>Αξιοποίηση και εφαρμογή του «Ολοκληρωμένου Προγράμματος παρεμβάσεων για τη Λίμνη που έχει εκπονηθεί και έχει παραδοθεί στο σκέλος που αφορά τον Δήμο Ιωαννιτών»</p>

		<p><b>Τμήμα Συντηρήσεων Έργων και Πολιτικής Προστασίας</b></p> <p><b>Τμήμα Τουρισμού</b></p> <p><b>Διεύθυνση Προγραμματισμού, Οργάνωσης και Πληροφορικής</b></p>	<p>Υποστήριξη για την έγκριση του προεδρικού διατάγματος της Λίμνης και την ολοκλήρωση του σχεδίου διαχείρισής της .</p> <p>Δημιουργία μονάδων καθίζησης στο δίκτυο ομβρίων και διαχωρισμού φερτών υλικών.</p> <p>Προστασία και προβολή της φυσικής ομορφιάς της λίμνης και της βιοποικιλότητας του οικοσυστήματος.</p> <p>Ενίσχυση της επισκεψιμότητας της νήσου με ανάπτυξη ήπιων και εναλλακτικών μορφών τουρισμού.</p> <p>Δράσεις αξιοποίησης της παράκτιας περιοχής της λίμνης ως χώρο αναψυχής, αθλητικών δραστηριοτήτων και διαφόρων τουριστικών λειτουργιών και δραστηριοτήτων.</p>
<b>1.4.3</b>	Ολοκληρωμένη διαχείριση αστικών λυμάτων.	<b>ΔΕΥΑΙ</b>	<p>Επέκταση αποχετευτικού δικτύου.</p> <p>Αναβάθμιση του βιολογικού καθαρισμού.</p>
<b>1.4.4</b>	Αξιοποίηση βιώσιμης ενέργειας.	<p><b>Τμήμα Περιβάλλοντος και Ενεργειακών Θεμάτων</b></p> <p><b>Διεύθυνση Τεχνικών Υπηρεσιών</b></p>	<p>Παρακολούθηση και εφαρμογή σχεδίου δράσης βιώσιμης ενέργειας.</p> <p>Δράσεις για την μείωση της</p>

		<p><b>Τμήμα Διαχείρισης και Συντήρησης Οχημάτων</b></p>	<p>κατανάλωσης ενέργειας.</p> <p>Ίδρυση και λειτουργία ενεργειακής κοινότητας.</p> <p>Προσανατολισμός προς την αξιοποίηση των Ανανεώσιμων Πηγών Ενέργειας (ΑΠΕ).</p> <p>Δράσεις ενεργειακής αναβάθμισης κτιρίων και δομών του Δήμου (π.χ. δημοτικά κτίρια, πάρκα, αντλιοστάσια, κτλ).</p> <p>Σταδιακή αντικατάσταση του στόλου των οχημάτων.</p> <p>Αξιοποίηση- σε συνεργασία με τον ιδιωτικό τομέα- δημοτικών εκτάσεων για εγκαταστάσεις εναλλακτικών πηγών ενέργειας.</p> <p>Δράσεις για την προώθηση έργων ενεργειακής αναβάθμισης (δημιουργία πράσινης γειτονιάς, χρήση υλικών κατάλληλων για ενεργειακή αναβάθμιση σε όλες τις δράσεις του Δήμου).</p>
1.4.5	Ολοκληρωμένη διαχείριση υδάτινων πόρων.	<b>ΔΕΥΑΙ</b>	<p>Αναβάθμιση λειτουργιών της ΔΕΥΑΙ.</p> <p>Εξορθολογισμός/σύγκλιση της τιμολογιακής πολιτικής.</p>



			Έλεγχος και βελτίωση της ποιότητας των υδάτων.  Στοχευμένες τεχνικές παρεμβάσεις.
<b>1.4.6</b>	Ενίσχυση του ρόλου της Πολιτικής Προστασίας.	<b>Τμήμα Συντηρήσεων Έργων και Πολιτικής Προστασίας</b>	Ολοκληρωμένα σχέδια δράσεων για την αντιμετώπιση κάθε καταγεγραμμένου ή προβλέψιμου κινδύνου (σεισμών, πλημμυρών, πυρκαγιών).
<b>1.4.7</b>	Βελτίωση φυσικού περιβάλλοντος.	<b>Τμήμα Πρασίνου και Κοιμητηρίων</b>  <b>Διεύθυνση Τεχνικών Υπηρεσιών</b>  <b>Τμήμα Πολεοδομικών Εφαρμογών</b>  <b>Τμήμα Περιβάλλοντος</b>	Μελέτες, συνεργασίες και δράσεις με στόχο την προστασία και βελτίωση του φυσικού περιβάλλοντος.  Εφαρμογή συστήματος οργανωμένης αστικής δασοπονίας.  Βελτίωση της λειτουργίας των κοιμητηρίων.  Συντήρηση, βελτίωση και προστασία του περιαστικού πρασίνου και αλσών σε όλη την έκταση του δήμου.  Διαμόρφωση επιλεγμένων χώρων για διενέργεια περιβαλλοντικών δράσεων, φορέων, ομάδων και συλλόγων.
<b>Ειδικός στόχος 1.4.7 α</b>	Διαχείριση ζητήματος εγκαταλελειμμένων λατομείων.	<b>Διεύθυνση Τεχνικών Υπηρεσιών</b>	Δράσεις ανάπλασης και αποκατάστασης

		<p><b>Διεύθυνση Περιβάλλοντος και Πολεοδομίας</b></p> <p><b>Διεύθυνση Καθαριότητας Ανακύκλωσης Συντήρησης έργων και Πρασίνου</b></p>	εγκαταλελειμμένων λατομείων.
<b>1.4.8</b>	Ανάπλαση- βελτίωση αστικού περιβάλλοντος.	<p><b>Διεύθυνση Τεχνικών Υπηρεσιών</b></p> <p><b>Διεύθυνση Περιβάλλοντος και Πολεοδομίας</b></p> <p><b>Διεύθυνση Καθαριότητας Ανακύκλωσης Συντήρησης έργων και Πρασίνου</b></p> <p><b>Διεύθυνση Προγραμματισμού, Οργάνωσης και Πληροφορικής</b></p>	<p>Δράσεις ανάπλασης χώρων που βρίσκονται στον αστικό ιστό.</p> <p>Διαμόρφωση ανοιχτών / πράσινων κοινόχρηστων χώρων για τους πολίτες (πράσινη γειτονιά).</p> <p>Αναβάθμιση των κοινόχρηστων χώρων (ποδηλατόδρομοι, πεζοδρόμια, πεζόδρομοι, πλατείες, αυλές σχολικών μονάδων και δημοτικών κτιρίων, κλπ).</p>
<b>Άξονας 2 : Κοινωνική Πολιτική-Παιδεία-Πολιτισμός και Αθλητισμός</b>			
<b>Μέτρο 2.1</b>	<b>Παιδί και Οικογένεια</b>		
<b>Κωδ.</b>	<b>Στόχος</b>	<b>Αρμόδια Υπηρεσία</b>	<b>Ενδεικτικές Κατηγορίες Δράσεων</b>
<b>2.1.1.</b>	Εύρυθμη και αποτελεσματική λειτουργία των παιδικών – βρεφονηπιακών σταθμών καθώς και των ΚΔΑΠ.	<p><b>Διεύθυνση Κοινωνικής Προστασίας</b></p> <p><b>ΟΚΠΑΠΑ</b></p> <p><b>ΚΕΠΠΝΑΔΙ</b></p>	<p>Ίδρυση νέων παιδικών-βρεφονηπιακών σταθμών.</p> <p>Παροχή εξειδικευμένων υπηρεσιών.</p> <p>Παροχή υπηρεσιών σε νομίμως διαμένοντες αλλοδαπούς</p>

			(συμπεριλαμβανομένων και των αιτούντων και των δικαιούχων διεθνούς προστασίας).
<b>2.1.2</b>	Παροχή κινήτρων για την αντιμετώπιση της υπογεννητικότητας.	<b>Διεύθυνση Κοινωνικής Προστασίας</b>  <b>ΟΚΠΑΠΑ</b>	Λειτουργία προγραμμάτων ευαισθητοποίησης και υποστήριξης των νέων γονέων.
<b>2.1.3</b>	Αποτελεσματική αξιοποίηση προγράμματος «Βοήθεια στο σπίτι».	<b>Διεύθυνση Κοινωνικής Προστασίας</b>  <b>ΟΚΠΑΠΑ</b>	Ενίσχυση προσωπικού και υπηρεσιών .  Ενίσχυση της υλικοτεχνικής υποδομής και του εξοπλισμού.  Παροχή υπηρεσιών σε νομίμως διαμένοντες αλλοδαπούς (συμπεριλαμβανομένων και των αιτούντων και των δικαιούχων διεθνούς προστασίας).
<b>Μέτρο 2.2</b>	<b>Τρίτη και τέταρτη ηλικία / κοινωνικά ευάλωτες και ευπαθείς ομάδες</b>		
<b>Κωδ.</b>	<b>Στόχος</b>	<b>Αρμόδια Υπηρεσία</b>	<b>Ενδεικτικές Κατηγορίες Δράσεων</b>
<b>2.2.1</b>	Αναβάθμιση και βελτίωση των υπηρεσιών και των υποδομών για την τρίτη και τέταρτη ηλικία.	<b>ΟΚΠΑΠΑ</b>  <b>Ζωγράφειος Οίκος Ευγηρίας</b>  <b>Διεύθυνση Κοινωνικής Προστασίας.</b>	Αναβάθμιση και βελτίωση των προγραμμάτων και των υποδομών του δήμου που απευθύνονται στην τρίτη και τέταρτη ηλικία (λειτουργία Κ.Α.Π.Η, Κ.Η.Φ.Η κλπ.).  Δράσεις βελτίωσης των υπηρεσιών και αξιοποίησης των υποδομών του οίκου ευγηρίας που εποπτεύεται από το δήμο.
<b>2.2.2.</b>	Υποστήριξη κοινωνικά ευάλωτων και ευπαθών ομάδων.	<b>ΟΚΠΑΠΑ</b>	Υποστήριξη προγραμμάτων κοινωνικά ευάλωτων και

		<b>ΔΙΕΥΘΥΝΣΗ ΚΟΙΝΩΝΙΚΗΣ ΠΡΟΝΟΙΑΣ</b>	ευπαθών ομάδων.  Υποστήριξη προγραμμάτων εξαιτίας ειδικών συνθηκών, πανδημίας, κτλ.
<b>Μέτρο 2.3</b>	<b>Πολιτισμός</b>		
<b>Κωδ.</b>	<b>Στόχος</b>	<b>Αρμόδια Υπηρεσία</b>	<b>Ενδεικτικές Κατηγορίες Δράσεων</b>
<b>2.3.1</b>	Ανάδειξη της πολιτιστικής και καλλιτεχνικής κληρονομιάς των Ιωαννίνων.	<b>ΚΕΠΠΝΑΔΙ</b>  <b>ΔΗΠΕΘΙ</b>  <b>Τμήμα Πολιτισμού, Αθλητισμού, Νέας Γενιάς και Πολιτικών Ισότητας των Φύλων</b>	Αναβάθμιση του Πνευματικού Κέντρου ως συντονιστικού φορέα όλων των πολιτιστικών δραστηριοτήτων σε όλη την έκταση του δήμου.  Υποστήριξη και ανάδειξη του ΔΗ.ΠΕ.ΘΕ Ιωαννίνων.  Διοργάνωση αντιπροσωπευτικών εκδηλώσεων του πολυπολιτισμικού χαρακτήρα της πόλης μας (ενίσχυση της συμμετοχής προσφύγων, μεταναστών και μειονοτικών ομάδων).  Διοργάνωση και συμμετοχή σε καλλιτεχνικές και πολιτιστικές εκδηλώσεις σε όλο το φάσμα του πολιτισμού (κινηματογράφος, θέατρο, μουσική, κλπ)
<b>Ειδικός στόχος</b> <b>2.3.1 α</b>	Θεσμοθέτηση πολιτιστικών δραστηριοτήτων με διάρκεια που να ανταποκρίνονται στον πολιτισμό και στην ιστορία της	<b>ΚΕΠΠΝΑΔΙ</b>  <b>ΔΗΠΕΘΙ</b>	Δράσεις για την καθιέρωση διαφόρων ειδών φεστιβάλ.

	πόλης, να έχουν διεθνή απήχηση και να αποτελούν πόλο έλξης καλλιτεχνών και επισκεπτών.	<b>Τμήμα Πολιτισμού, Αθλητισμού, Νέας Γενιάς και Πολιτικών Ισότητας των Φύλων</b>	
<b>2.3.2</b>	Ανάδειξη, ενίσχυση και διεύρυνση του δυναμικού και της εικόνας της πόλης στον τομέα της παιδείας και του πολιτισμού.	<b>Διεύθυνση Παιδείας, Δια Βίου Μάθησης, Ισότητας και Πολιτισμού</b>  <b>ΚΕΠΠΝΑΔΙ</b>	Ανάδειξη του πνευματικού - καλλιτεχνικού δυναμικού της πόλης μας.  Δράσεις παιδείας και πολιτισμού που απευθύνονται τόσο στο ευρύ κοινό, όσο και σε συγκεκριμένες ομάδες πληθυσμού (π.χ. διαλέξεις, συνέδρια , εκδόσεις, μελέτες κλπ).
<b>2.3.3</b>	Ανάδειξη των πολιτιστικών χαρακτηριστικών των Δημοτικών Ενοτήτων.	<b>Διεύθυνση Παιδείας, Δια Βίου Μάθησης, Ισότητας και Πολιτισμού</b>  <b>ΔΗΜΟΤΙΚΕΣ ΕΝΟΤΗΤΕΣ</b>  <b>ΚΕΠΠΝΑΔΙ</b>  <b>ΔΗΠΕΘΙ</b>	Δράσεις πολιτισμού εστιασμένες στη φυσιογνωμία /παράδοση κάθε δημοτικής ενότητας.
<b>2.3.4</b>	Ενίσχυση των πολιτιστικών φορέων, συλλόγων και σωματείων για τη λειτουργία και τη διάχυση των δράσεών τους.	<b>Διεύθυνση Παιδείας, Δια Βίου Μάθησης, Ισότητας και Πολιτισμού</b>  <b>ΚΕΠΠΝΑΔΙ</b>	Δράσεις υποστήριξης και ενίσχυσης του έργου τους.  Δράσεις ευαισθητοποίησης σχετικά με τη προσφορά τους.
<b>2.3.5</b>	Συντήρηση, αξιοποίηση και ανάδειξη μνημείων, χώρων, έργων πολιτισμού και χώρων πολιτιστικής –δημιουργικής	<b>Διεύθυνση Παιδείας, Δια Βίου Μάθησης, Ισότητας και Πολιτισμού</b>	Ενέργειες και δράσεις για τη συντήρηση, αξιοποίηση και ανάδειξη μνημείων, έργων και χώρων πολιτισμού, πολυπολιτισμικού

	δράσης.	<p><b>Διεύθυνση Τεχνικών Υπηρεσιών</b></p> <p><b>ΚΕΠΠΝΑΔΙ</b></p> <p><b>ΔΗΠΕΘΙ</b></p>	ενδιαφέροντος και χώρων πολιτιστικής - δημιουργικής δράσης.
<b>2.3.6</b>	Συμμετοχή του δήμου στην Ευρωπαϊκή πολιτιστική συνοχή και στη διπλωματία πόλεων.	<p><b>Διεύθυνση Παιδείας, Δια Βίου Μάθησης, Ισότητας και Πολιτισμού</b></p> <p><b>Αυτοτελές Γραφείο Επικοινωνίας και Δημοσίων Σχέσεων</b></p>	<p>Δράσεις ενίσχυσης των πολιτιστικών ανταλλαγών/συνεργασιών με Ευρωπαϊκές πόλεις.</p> <p>Δράσεις ευαισθητοποίησης πάνω σε θέματα ευρωπαϊκής πολιτιστικής συνοχής.</p>
<b>Μέτρο 2.4</b>	<b>Παιδεία</b>		
<b>Κωδ.</b>	<b>Στόχος</b>	<b>Αρμόδια Υπηρεσία</b>	<b>Ενδεικτικές Κατηγορίες Δράσεων</b>
<b>2.4.1</b>	Ενίσχυση της λειτουργίας των δομών Παιδείας του δήμου.	<b>Τμήμα Παιδείας</b>	<p>Συνεχής ενημέρωση των μαθητών για θέματα πρόληψης και προστασίας της υγείας, εθελοντισμού, ανακύκλωσης , προστασίας του φυσικού και δομημένου περιβάλλοντος.</p> <p>Ενίσχυση του επαγγελματικού προσανατολισμού.</p> <p>Εκπαιδευτική ενίσχυση των οικονομικά αδύνατων μαθητών.</p> <p>Συνεργασία των σχολικών μονάδων με τις πολιτιστικές</p>

			δομές του Δήμου.
<b>2.4.2</b>	Ενίσχυση της Δια Βίου Εκπαίδευσης.	<b>Τμήμα Δια Βίου Μάθησης</b>	Δράσεις επιμόρφωσης και εκπαίδευσης ενηλίκων.  Επαγγελματική κατάρτιση.
<b>2.4.3</b>	Διασύνδεση Πανεπιστημίου-πόλης.	<b>Διεύθυνσης Παιδείας, Δια Βίου Μάθησης, Ισότητας και Πολιτισμού</b>	Συνεργασία του δήμου για την αξιοποίηση του ακαδημαϊκού και ερευνητικού δυναμικού στους τομείς : Επιμόρφωσης, Εκπαίδευσης, Καινοτόμας δράσης.
<b>2.4.4</b>	Βελτίωση των υποδομών των σχολικών μονάδων.	<b>Σχολικές Επιτροπές</b>  <b>Διεύθυνση Τεχνικών Υπηρεσιών</b>  <b>Διεύθυνση Καθαριότητας, Ανακύκλωσης, Συντήρησης Έργων και Πρασίνου</b>	Συντήρηση και εκσυγχρονισμός των σχολικών κτιρίων.  Εξασφάλιση δικτύου αποχέτευσης σε όλα τα σχολεία του δήμου.  Εξασφάλιση της πρόσβασης στα σχολεία για ΑμεΑ.  Πλήρης κάλυψη των λειτουργικών αναγκών των εκπαιδευτικών μονάδων (αναλώσιμα, καύσιμα κτλ).  Προμήθεια εξοπλισμού για τη διεύρυνση των δραστηριοτήτων τους.  Βελτίωση των συνθηκών ασφαλείας με συστήματα πυροπροστασίας.

			Έλεγχος και αδειοδότηση των αθλητικών εγκαταστάσεων.  Δημιουργία νέων σχολείων και υποδομών εκπαίδευσης.
2.4.5	Μείωση της σχολικής και της φοιτητικής διαρροής.	<b>Διεύθυνσης Παιδείας, Δια Βίου Μάθησης, Ισότητας και Πολιτισμού</b>  <b>Διεύθυνση Κοινωνικής Προστασίας</b>	Δράσεις για τη στήριξη και ενίσχυση μαθητών, φοιτητών και των οικογενειών τους με στόχο τη μείωση της σχολικής και φοιτητικής διαρροής (όπως η επιδότηση του εισιτηρίου αστικού ΚΤΕΛ, η σίτιση σε σχολεία, κτλ)
<b>Μέτρο 2.5</b>	<b>Αθλητισμός</b>		
<b>Κωδ.</b>	<b>Στόχος</b>	<b>Αρμόδια Υπηρεσία</b>	<b>Ενδεικτικές Κατηγορίες Δράσεων</b>
2.5.1	Παροχή ίσων ευκαιριών ενασχόλησης με αθλητικές δραστηριότητες σε όλους τους πολίτες.	<b>ΚΕΠΠΝΑΔΙ</b>	Αξιοποίηση και αναβάθμιση των κλειστών και ανοικτών χώρων των σχολείων καθώς και των δημόσιων ανοικτών χώρων.  Οργάνωση τοπικών, εθνικών και διεθνών αθλητικών εκδηλώσεων.  Δημιουργία των κατάλληλων υποδομών του Δήμου για να χρησιμοποιηθούν σε αθλητικές δραστηριότητες (νέες μορφές αθλητικών εγκαταστάσεων).
2.5.2	Ενίσχυση του σωματειακού αθλητισμού.	<b>ΚΕΠΠΝΑΔΙ</b>  <b>Διεύθυνση Οικονομικών</b>	Καταγραφή και αξιολόγηση των σωματείων με στόχο την ορθολογική οικονομική επιχορήγηση τους.



		<b>Υπηρεσιών</b>	
<b>2.5.3</b>	Βελτίωση των αθλητικών εγκαταστάσεων και ορθολογική διαχείριση τους.	<b>ΚΕΠΠΝΑΔΙ</b>  <b>Διεύθυνση Τεχνικών Υπηρεσιών</b>  <b>Τμήμα Πολιτισμού, Αθλητισμού, Νέας Γενιάς και Πολιτικών Ισότητας των Φύλων</b>	Συντήρηση/βελτίωση των γηπέδων.  Συντήρηση/βελτίωση των κλειστών γυμναστηρίων.
<b>2.5.4</b>	Ενίσχυση της αθλητικής τουριστικής ανάπτυξης.	<b>ΚΕΠΠΝΑΔΙ</b>  <b>Τμήμα Τουρισμού</b>	Συνδιοργάνωση αθλητικών εκδηλώσεων με ομοσπονδίες, αθλητικές ενώσεις και σωματεία, συμμετοχή σε αθλητικά γεγονότα και εκδηλώσεις.
<b>2.5.5</b>	Ενίσχυση του αθλητισμού στις τοπικές κοινότητες.	<b>ΚΕΠΠΝΑΔΙ</b>  <b>Τμήμα Πολιτισμού, Αθλητισμού, Νέας Γενιάς και Πολιτικών Ισότητας των Φύλων</b>  <b>ΔΗΜΟΤΙΚΕΣ ΕΝΟΤΗΤΕΣ</b>	Δράσεις αθλητισμού εστιασμένες στις τοπικές κοινότητες και τις ανάγκες τους.  Δράσεις ενίσχυσης των αθλητικών υποδομών σε όλη την έκταση του δήμου.
<b>Μέτρο 2.6</b>	<b>Κοινωνική Πολιτική</b>		
<b>Κωδ.</b>	<b>Στόχος</b>	<b>Αρμόδια Υπηρεσία</b>	<b>Ενδεικτικές Κατηγορίες Δράσεων</b>
<b>2.6.1</b>	Αντιμετώπιση των άμεσων βιοτικών αναγκών των δημοτών λόγω ένδειας ή άλλων αιτιών.	<b>ΟΚΠΑΠΑ</b>  <b>Διεύθυνση Κοινωνικής</b>	Βοηθήματα και δράσεις υποστήριξης σε δημότες καθώς και δικαιούχους διεθνούς προστασίας, οι οποίοι αντιμετωπίζουν προβλήματα

		<b>Προστασίας</b>	επιβίωσης.  Δράσεις καταγραφής των βασικών αιτιών που οδηγούν σε ένδεια.
<b>2.6.2</b>	Ενίσχυση υπηρεσιών και υποδομών υγείας και πρόνοιας.	<b>Διεύθυνση Κοινωνικής Προστασίας</b>  <b>ΟΚΠΑΠΑ</b>  <b>Διεύθυνση Τεχνικών Υπηρεσιών</b>	Δράσεις για την ενίσχυση των υποδομών και τη βελτίωση των υπηρεσιών υγείας και πρόνοιας.  Αναζήτηση συνεργειών για την επίλυση προβλημάτων του τομέα της υγείας με όλους τους αρμόδιους φορείς.
<b>2.6.3</b>	Ισότιμη συμμετοχή των ΑμεΑ στο κοινωνικό γίγνεσθαι.	<b>ΟΚΠΑΠΑ</b>  <b>Διεύθυνση Κοινωνικής Προστασίας</b>  <b>Διεύθυνση Τεχνικών Υπηρεσιών</b>	Δημιουργία ενός δικτύου στοχευμένων υπηρεσιών με βάση τις ανάγκες τους.  Ενίσχυση της πρόσβασης τους σε όλα τα δημοτικά κτίρια.  Δράσεις ασφαλούς μετακίνησης τους.  Δράσεις διασύνδεσης τους με την αγορά εργασίας.  Ενίσχυση των αθλητικών και πολιτιστικών δραστηριοτήτων που εστιάζουν και ενσωματώνουν άτομα με αναπηρία.
<b>2.6.4</b>	Διαχείριση ζητημάτων ισότητας γυναικών και υποστήριξης μονογονεϊκών οικογενειών.	<b>ΟΚΠΑΠΑ</b>	Δράσεις υποστήριξης μονογονεϊκών οικογενειών.  Φιλοξενία οικογενειών

		<b>Διεύθυνση Κοινωνικής Προστασίας</b>	/γυναικών προερχομένων από προβληματικά κοινωνικά περιβάλλοντα.
<b>2.6.5</b>	Αποτελεσματική διαχείριση θεμάτων που αφορούν στα αδέσποτα ζώα.	<b>Διεύθυνση Τοπικής Οικονομικής Ανάπτυξης</b>	Βελτίωση λειτουργίας καταφυγίου αδέσποτων ζώων  Ενίσχυση και επέκταση των υποδομών.  Συνεργασία με φιλοζωικά σωματεία και οργανώσεις.  Δράσεις ευαισθητοποίησης των πολιτών.
<b>Μέτρο 2.7</b>	<b>Μετανάστες, Πρόσφυγες, Μειονοτικές ομάδες</b>		
<b>Κωδ.</b>	<b>Στόχος</b>	<b>Αρμόδια Υπηρεσία</b>	<b>Ενδεικτικές Κατηγορίες Δράσεων</b>
<b>2.7.1</b>	Αποτελεσματική διαχείριση όλων των ζητημάτων που αφορούν σε μετανάστες, πρόσφυγες και μειονοτικές ομάδες.	<b>ΟΚΠΑΠΑ</b>  <b>Διεύθυνση Κοινωνικής Προστασίας</b>  <b>Διεύθυνσης Παιδείας, Δια Βίου Μάθησης, Ισότητας και Πολιτισμού</b>	Δράσεις για την ενίσχυση των υποδομών και τη στήριξη λειτουργίας των κέντρων φιλοξενίας.  Δράσεις ενσωμάτωσης τους στην τοπική κοινωνία με τη δημιουργία τοπικού σχεδίου ένταξης προσφύγων και μεταναστών.  Ανάληψη πρωτοβουλιών για την καταπολέμηση του ρατσισμού και των φυλετικών διακρίσεων και την ευαισθητοποίηση της τοπικής κοινωνίας.  Δημιουργία πλάνου συντονισμού των υπηρεσιών του δήμου που εμπλέκονται στις διαδικασίες κοινωνικής ένταξης.

			<p>Δράσεις επαγγελματικής ένταξης.</p> <p>Πολιτιστικές δράσεις.</p>
2.7.2	Εξασφάλιση κατάλληλων πόρων για την ανάπτυξη προγραμμάτων σε ένα ευρύ τομέα (ένταξης, προστασίας, θεσμικού πλαισίου, μη τυπικής εκπαίδευσης, επικοινωνίας με τις κοινότητες).	<p><b>ΟΚΠΑΠΑ</b></p> <p><b>Διεύθυνση Κοινωνικής Προστασίας</b></p>	<p>Συνεργασία με διεθνείς οργανισμούς.</p> <p>Λήψη τεχνικών συμβουλών.</p>
2.7.3	Ενεργή συμμετοχή σε εθνικά και διεθνή δίκτυα και πλατφόρμες σχετικές με την κοινωνική ένταξη.	<p><b>ΟΚΠΑΠΑ</b></p> <p><b>Διεύθυνση Κοινωνικής Προστασίας</b></p>	<p>Συνεργασία με το δίκτυο διαπολιτισμικών πόλεων.</p> <p>Συνεργασία με το δίκτυο δήμων για την ένταξη.</p> <p>Συνεργασία με το Συμβούλιο της Ευρώπης για την ανταλλαγή καλών πρακτικών.</p>
2.7.4	Αποτελεσματική λειτουργία του Συμβουλίου Ένταξης Μεταναστών και Προσφύγων.	<p><b>ΟΚΠΑΠΑ</b></p> <p><b>Διεύθυνση Κοινωνικής Προστασίας</b></p>	<p>Δράσεις ενίσχυσης της εκπροσώπησης των κοινοτήτων των μεταναστών και προσφύγων.</p>
2.7.5	Ανάπτυξη και διαχείριση ενός ολοκληρωμένου συστήματος υποδοχής και ενημέρωσης καθώς και υποστήριξης των δομών προστασίας των προσφύγων και μεταναστών.	<p><b>ΟΚΠΑΠΑ</b></p> <p><b>Διεύθυνση Κοινωνικής Προστασίας</b></p> <p><b>Διεύθυνσης Παιδείας, Δια Βίου Μάθησης, Ισότητας και Πολιτισμού</b></p>	<p>Δημιουργία κέντρου ένταξης μεταναστών και προσφύγων.</p> <p>Οργάνωση μαθημάτων ελληνικής γλώσσας.</p> <p>Αξιοποίηση πηγών χρηματοδότησης δράσεων</p>

			κοινωνικής ένταξης.
<b>Άξονας 3 : Τοπική Οικονομία-Απασχόληση</b>			
<b>Μέτρο 3.1</b>		<b>Τουριστική ανάπτυξη</b>	
<b>Κωδ.</b>	<b>Στόχος</b>	<b>Αρμόδια Υπηρεσία</b>	<b>Ενδεικτικές Κατηγορίες Δράσεων</b>
3.1.1	Ανάπτυξη και κατάλληλη αξιοποίηση παράλληλων μορφών τουρισμού.	<b>Διεύθυνση Τοπικής Οικονομικής Ανάπτυξης</b>  <b>Σπήλαιο Περάματος Ιωαννίνων</b>  <b>ΔΗΑΝΕΤΑΙ</b>	<p>Δράσεις ανάπτυξης του συνεδριακού τουρισμού, του πολιτιστικού τουρισμού, του αθλητικού τουρισμού, καθώς και του θρησκευτικού τουρισμού.</p> <p>Υιοθέτηση του βιωματικού τουρισμού.</p>
3.1.2	Ολοκληρωμένη διαχείριση της τουριστικής προβολής του δήμου.	<b>Διεύθυνση Τοπικής Οικονομικής Ανάπτυξης</b>	<p>Δημιουργία στρατηγικού σχεδίου για την τουριστική ανάπτυξη της πόλης.</p> <p>Δράσεις για την τουριστική προβολή της πόλης και την ανάδειξη του πολυπολιτισμικού της χαρακτήρα.</p> <p>Προσέλκυση αεροπορικών εταιριών και δρομολόγηση νέων πτήσεων προς το αεροδρόμιο των Ιωαννίνων.</p> <p>Αξιοποίηση όλων των υποδομών και του ανθρώπινου δυναμικού που εμπλέκεται στην παροχή τουριστικών υπηρεσιών.</p> <p>Συμμετοχή σε διεθνείς και</p>

			<p>πανελλήνιες εκθέσεις.</p> <p>Οργάνωση δράσεων πληροφόρησης και ενημέρωσης.</p> <p>Χρήση κατάλληλων εφαρμογών τεχνολογίας, πληροφορικής και επικοινωνιών για τον τουρισμό.</p>
<b>Μέτρο 3.2</b>	<b>Τοπική Οικονομία και Ανάπτυξη</b>		
<b>Κωδ.</b>	<b>Στόχος</b>	<b>Αρμόδια Υπηρεσία</b>	<b>Ενδεικτικές Κατηγορίες Δράσεων</b>
<b>3.2.1</b>	Ενίσχυση της εξωστρέφειας και των εθνικών και διεθνών συνεργασιών.	<b>Διεύθυνση Τοπικής Οικονομικής Ανάπτυξης</b>	<p>Δράσεις εξωστρέφειας και συνεργασιών που μπορούν να συμβάλλουν στην ανάδειξη και ανάπτυξη της τοπικής οικονομίας.</p> <p>Προβολή των τοπικών προϊόντων και των επιχειρήσεων που εδρεύουν στο δήμο.</p>
<b>3.2.2</b>	Υλοποίηση των δράσεων βιώσιμης ανάπτυξης.	<b>Διεύθυνση Τοπικής Οικονομικής Ανάπτυξης</b>  <b>Διεύθυνση Οικονομικών Υπηρεσιών</b>	<p>Γενικότερες δράσεις και συνεργασίες που προάγουν τη βιώσιμη ανάπτυξη με θετικό πρόσημο για την τοπική οικονομία.</p> <p>Δημιουργία, συντήρηση και εκμίσθωση κοινόχρηστων χώρων.</p>
<b>3.2.3</b>	Ενίσχυση της απασχόλησης.	<b>Τμήμα Δια Βίου Μάθησης</b>  <b>Τμήμα Εποπτείας και Ελέγχου</b>	Αξιοποίηση όλων των διαθέσιμων προγραμμάτων για τη δημιουργία νέων θέσεων εργασίας.

3.2.4	Βελτίωση του επιχειρηματικού κλίματος	<b>Διεύθυνση Τοπικής Οικονομικής Ανάπτυξης</b>	Δράσεις για την ενίσχυση της καινοτομίας.  Πραγματοποίηση εκδηλώσεων υπό την αιγίδα του Δήμου με σκοπό την ενίσχυση της επιχειρηματικότητας με την χρησιμοποίηση νέων τεχνολογιών και την ανάδειξη λύσεων προσαρμοσμένων στις ανάγκες του δήμου.
<b>Ειδικός Στόχος</b> <b>3.2.4 α</b>	Ενίσχυση των νέων για ανάπτυξη καινοτόμων δραστηριοτήτων.	<b>Διεύθυνση Προγραμματισμού, Οργάνωσης και Πληροφορικής</b>  <b>Διεύθυνση Τοπικής Οικονομικής Ανάπτυξης</b>  <b>Διεύθυνση Οικονομικών Υπηρεσιών</b>	Διάθεση δημοτικών εκτάσεων – κτιρίων για την ενίσχυση της νεανικής επιχειρηματικότητας - χρήση νέων τεχνολογιών.
<b>Ειδικός Στόχος</b> <b>3.2.4 β</b>	Ενίσχυση της γυναικείας επιχειρηματικότητας.	<b>Διεύθυνση Προγραμματισμού, Οργάνωσης και Πληροφορικής</b>  <b>Διεύθυνση Τοπικής Οικονομικής Ανάπτυξης</b>  <b>Διεύθυνση Οικονομικών Υπηρεσιών</b>	Υποστήριξη της γυναικείας επιχειρηματικότητας με διάθεση δημοτικών εκτάσεων και ακινήτων , προβολή σε εκθέσεις, τεχνολογική υποστήριξη.
3.2.5	Αναβάθμιση περιαστικών και αγροτικών υποδομών.	<b>Διεύθυνση Τεχνικών Υπηρεσιών</b>  <b>Τμήμα Αγροτικής Παραγωγής</b>	Δράσεις ενίσχυσης υποδομών και αντιμετώπισης τοπικών ζητημάτων (π.χ. αγροτική οδοποιία, αντιπλημμυρικά

		και Αλιείας	τεχνικά έργα, κτλ).  Οριοθέτηση και διευθέτηση ρεμάτων.
3.2.6	Ενίσχυση νέων αγροτών.	Διεύθυνση Προγραμματισμού, Οργάνωσης και Πληροφορικής  Διεύθυνση Τοπικής Οικονομικής Ανάπτυξης  Διεύθυνση Οικονομικών Υπηρεσιών	Διάθεση δημοτικών εκτάσεων για αγροτική εκμετάλλευση.  Βελτίωση της αγροτικής οδοποιίας για ενίσχυση των αγροτικών δραστηριοτήτων.  Συμμετοχή και υποστήριξη στα υπό ίδρυση γεωροκτηνοτροφικά πάρκα.
3.2.7	Αξιοποίηση όλων των διαθέσιμων πόρων για την υλοποίηση έργων με θετικό πρόσημο για την τοπική οικονομία.	Διεύθυνση Τοπικής Οικονομικής Ανάπτυξης  Διεύθυνση Προγραμματισμού, Οργάνωσης και Πληροφορικής  Διεύθυνση Τεχνικών Υπηρεσιών  Διεύθυνση Περιβάλλοντος και Πολεοδομίας	Χρήση χρηματοδοτικών εργαλείων: ΕΣΠΑ, Πρόγραμμα Φιλόδημος, Πρόγραμμα Τρίτης.  Συμπράξεις με τον ιδιωτικό τομέα.  Αξιοποίηση Εθνικών και Ευρωπαϊκών προγραμμάτων.
<b>Άξονας 4 : Βελτίωση της Διοικητικής Ικανότητας και της Οικονομικής Κατάστασης του Δήμου</b>			
<b>Μέτρο 4.1 Διοίκηση Δήμου και Εξυπηρέτηση Δημότη</b>			
<b>Κωδ.</b>	<b>Στόχος</b>	<b>Αρμόδια Υπηρεσία</b>	<b>Ενδεικτικές Κατηγορίες Δράσεων</b>
4.1.1	Εκσυγχρονισμός των λειτουργιών και υπηρεσιών του	Γενική Διεύθυνση	Ενίσχυση της ηλεκτρονικής διακυβέρνησης και του



	<p>δήμου και ενίσχυση της διοικητικής λειτουργίας.</p>	<p><b>Διεύθυνση Προγραμματισμού, Οργάνωσης και Πληροφορικής</b></p> <p><b>Διεύθυνση Διοικητικών Υπηρεσιών</b></p> <p><b>Κατά περίπτωση όλες οι Υπηρεσίες του Δήμου</b></p>	<p>ψηφιακού μετασχηματισμού του Δήμου (σταδιακά σε όλες τις λειτουργίες, ΤΑΠ, έσοδα, περιουσιολόγιο, παρακολούθηση, προγραμμάτων, μελετών και έργων, κτλ).</p> <p>Καταγραφή σε ενιαία βάση όλων των δράσεων του Δήμου.</p> <p>Δράσεις επιμόρφωσης και εκπαίδευσης των στελεχών του δήμου με βάση τις ελλείψεις εκπαίδευσης των στελεχών.</p> <p>Αναδιοργάνωση των συνεργείων του Δήμου και του Εργοταξίου για την βελτίωση της αποδοτικότητας και την κατάλληλη υποστήριξη του προσωπικού.</p> <p>Υποστήριξη και ενίσχυση του νεοσύστατου τμήματος εσωτερικού ελέγχου του Δήμου.</p> <p>Ενίσχυση της λειτουργίας του Αυτοτελούς Γραφείου Επικοινωνίας και Δημοσίων Σχέσεων και στελέχωση των μέσων ενημέρωσης και των κοινωνικών δικτύων που διαθέτει ο δήμος.</p>
4.1.2	Ενίσχυση της εύρυθμης λειτουργίας του Δήμου (και των	<b>Γενική Διεύθυνση</b>	Παρακολούθηση, έγκαιρη καταγραφή σε ενιαία βάση και

	Δημοτικών Ενοτήτων).	<p><b>Δημοτικές Ενότητες</b></p> <p><b>Διευθύνσεις Δήμου</b></p>	<p>αξιολόγηση της ανταπόκρισης των αρμόδιων υπηρεσιών για την ικανοποίηση των αναγκών και αιτημάτων των πολιτών σχετικά με θέματα καθημερινότητας, καθαριότητας, διαχείρισης κοινόχρηστων χώρων, καθώς και τη λήψη μέτρων ασφάλειας των πολιτών από πάσης φύσεως κινδύνους.</p> <p>Αναδιάρθρωση των υπηρεσιών με ενίσχυση των υπηρεσιών εξυπηρέτησης του πολίτη</p>
<b>4.1.3</b>	Αποτελεσματική διαχείριση των υποδομών του Δήμου.	<p><b>Τμήμα Συντηρήσεων Έργων και Πολιτικής Προστασίας</b></p> <p><b>Διεύθυνση Τεχνικών Υπηρεσιών</b></p>	<p>Συντήρηση, βελτίωση καθώς και διαμόρφωση των κτιριακών υποδομών και του υλικοτεχνικού εξοπλισμού για την αναβάθμιση των παρεχόμενων υπηρεσιών παροχής στους πολίτες και τους εργαζόμενους στον δήμο.</p>
<b>4.1.4</b>	Αποτελεσματική διαχείριση των χρηματοδοτικών εργαλείων.	<b>Τμήμα Προγραμματισμού και Ανάπτυξης</b>	<p>Επιμόρφωση των αρμόδιων υπηρεσιακών παραγόντων σχετικά με τις ορθές διαδικασίες διαχείρισης προγραμμάτων, μελετών και έργων.</p> <p>Δράσεις ενημέρωσης των εμπλεκόμενων υπηρεσιακών παραγόντων σχετικά με το ισχύον πλαίσιο των διαδικασιών.</p>
<b>Μέτρο 4.2</b>	<b>Οικονομική Κατάσταση</b>		
<b>Κωδ.</b>	<b>Στόχος</b>	<b>Αρμόδια Υπηρεσία</b>	<b>Ενδεικτικές Κατηγορίες Δράσεων</b>
<b>4.2.1</b>	Αποτελεσματική διαχείριση της περιουσίας του Δήμου, καθώς	<b>Διεύθυνση Οικονομικών Υπηρεσιών</b>	Ολοκλήρωση της καταγραφής και αξιοποίησης της περιουσίας

	και των κληροδοτημάτων.	<b>ΔΗΑΝΕΤΑΙ</b>	του Δήμου και των κληροδοτημάτων του Δήμου.  Ολοκλήρωση δηλώσεων υπαγωγής των ακινήτων του Δήμου στο Κτηματολόγιο.  Διερεύνηση δυνατοτήτων αξιοποίησης της δημοτικής περιουσίας σε συνεργασία με τον ιδιωτικό τομέα.
<b>4.2.2</b>	Αποτελεσματική και αποδοτική οικονομική διαχείριση.	<b>Διεύθυνση Οικονομικών Υπηρεσιών</b>	Δράσεις για την ενίσχυση των τμημάτων και των διαδικασιών είσπραξης εσόδων .  Δράσεις δημιουργίας ασφαλιστικών δικλείδων για τις δαπάνες.  Δράση αξιοποίησης ΤΠΕ για την ολοκληρωμένη διαχείριση των πάσης φύσεως συμβάσεων.
<b>Μέτρο 4.3</b>	<b>Διαβούλευση-Συμμετοχή</b>		
<b>Κωδ.</b>	<b>Στόχος</b>	<b>Αρμόδια Υπηρεσία</b>	<b>Ενδεικτικές Κατηγορίες Δράσεων</b>
<b>4.3.1</b>	Πρώθηση διαβουλεύσεων.	<b>Διεύθυνση Προγραμματισμού, Οργάνωσης και Πληροφορικής</b>  <b>Κατά περίπτωση αρμόδια υπηρεσία</b>	Δημόσια (ηλεκτρονική) διαβούλευση, πλατφόρμα για την υποβολή προτάσεων, παρατηρήσεων και αιτημάτων.  Αποδοτική λειτουργία όλων των προβλεπόμενων συμμετοχικών θεσμών
<b>4.2.2</b>	Πρώθηση της	<b>Διεύθυνση</b>	Δράσεις ενίσχυσης της

	συμμετοχικότητας.	<b>Προγραμματισμού, Οργάνωσης και Πληροφορικής</b>  <b>Κατά περίπτωση αρμόδια υπηρεσία</b>	συμμετοχής όλων των εμπλεκομένων σε θέματα τοπικού ενδιαφέροντος.
--	-------------------	--	---

# ΠΑΡΑΡΤΗΜΑ Α

## 1. SWOT Analysis του Εσωτερικού περιβάλλοντος του Δήμου

### Διεύθυνση Κέντρου Εξυπηρέτησης Πολιτών (ΚΕΠ)

#### ΑΞΙΟΛΟΓΗΣΗ ΤΗΣ ΥΦΙΣΤΑΜΕΝΗΣ ΚΑΤΑΣΤΑΣΗΣ

	ΠΡΟΒΛΗΜΑΤΑ & ΠΕΡΙΟΡΙΣΜΟΙ	ΔΥΝΑΤΟΤΗΤΕΣ & ΕΥΚΑΙΡΙΕΣ
	<p>Προβλήματα/ανάγκες</p> <ul style="list-style-type: none"> <li>• Ανεπάρκεια στελέχωσης προσωπικού του κεντρικού ΚΕΠ 0322 Δημοτικής Ενότητας Ιωαννινών.</li> <li>• Μη τοποθέτηση Προϊσταμένων Τμημάτων στα τέσσερα (4) Αποκεντρωμένα Τμήματα ΚΕΠ των Δημοτικών Ενοτήτων Ανατολής, Παμβώτιδος, Μπιζανίου και Περάματος (εξαιτίας αδυναμίας προκήρυξης θέσεων Προϊσταμένων Τμημάτων σε αυτά).</li> <li>• Μη ουσιαστική λειτουργία του κεντρικού ΚΕΠ 0322 Δήμου Ιωαννινών (<u>πρώην ΚΕΠ 0322 Ν/Α Ιωαννίνων</u>) και ως Ενιαίο Κέντρο Εξυπηρέτησης (ΕΚΕ), κατά τις διατάξεις του Ν. 3844/2010 (ΦΕΚ 63/τ. Α'/03-05-2010) και της Υπουργικής Απόφασης αριθμ. ΥΑΠ/Φ.19.7/14/380 (ΦΕΚ 1561/τ. Β'/23-09-2010), σύμφωνα με προκαθορισμένες προδιαγραφές που είχαν αποσταλεί στις πρώην Νομαρχιακές Αυτοδιοικήσεις (<b>ξεχωριστός</b>, ειδικά διαμορφωμένος και προσβάσιμος χώρος για την εξυπηρέτηση των επιχειρήσεων, στελέχωσή του με εξειδικευμένο και καταρτισμένο προσωπικό, κατάλληλος υλικοτεχνικός</li> </ul>	<p>Δυνατότητες</p> <ul style="list-style-type: none"> <li>• Ανθρώπινο δυναμικό με υψηλά τυπικά προσόντα.</li> <li>• Εμπειρία στην παροχή υπηρεσιών στους πολίτες και τις επιχειρήσεις.</li> <li>• Διάθεση του ανθρώπινου δυναμικού να προσφέρει τις υπηρεσίες του στους πολίτες &amp; τις επιχειρήσεις άμεσα και αποτελεσματικά.</li> <li>• Συνεργατικό κλίμα προσωπικού και Τμημάτων Διεύθυνσης ΚΕΠ.</li> <li>• Εξαιρετική συνεργασία με τις καθ' ύλην αρμόδιες Υπηρεσίες για τη διεκπεραίωση των υποθέσεων των πολιτών.</li> <li>• Εξαιρετική συνεργασία με στελέχη των αρμόδιων και συναρμόδιων Υπουργείων για θέματα διαδικασιών ΚΕΠ και επίλυσης προβλημάτων τους.</li> </ul>

<p>εξοπλισμός, σύσταση Τμήματος ΕΚΕ κλπ).</p> <ul style="list-style-type: none"> <li>• Ελλείψεις σε τεχνολογικό εξοπλισμό: τηλεφωνικών γραμμών SYZEFXIS στο κεντρικό ΚΕΠ 0322 Δ.Ε. Ιωαννιτών, ΙΡ τηλεφωνικών συσκευών σε όλα τα ΚΕΠ του Δήμου Ιωαννιτών, οπτικοακουστικού υλικού για λειτουργία βιντεοκλίσης, κλπ.</li> <li>• Έλλειψη αποθηκευτικού χώρου στη Διεύθυνση ΚΕΠ, αναγκαίου για την αποθήκευση/ταξινόμηση/ασφαλή φύλαξη του φυσικού αρχείου της Διεύθυνσης και την κάλυψη λοιπών αναγκών της.</li> <li>• Μετατάξεις υπαλλήλων ΚΕΠ σε άλλες Δημόσιες Υπηρεσίες και Οργανισμούς στα πλαίσια του Ενιαίου Συστήματος Κινητικότητας ή εντός του ιδίου Δήμου και μη αναπλήρωσή τους / Αποδυνάμωση της Υπηρεσίας.</li> <li>• Έλλειψη κατάρτισης / επιμόρφωσης των υπαλλήλων ΚΕΠ για νέες διαδικασίες που τους ανατίθενται από το καθ' ύλην αρμόδιο Υπουργείο Ψηφιακής Διακυβέρνησης.</li> <li>• Μη επικαιροποίηση των εντύπων των πιστοποιημένων διοικητικών διαδικασιών που διεκπεραιώνουν τα ΚΕΠ στο σύστημα E-ΚΕΠ Ermis.</li> </ul>	
<b>Περιορισμοί</b>	<b>Ευκαιρίες</b>
<ul style="list-style-type: none"> <li>• Πολιτική περιορισμένων προσλήψεων προσωπικού / χρονοκαθυστέρηση στην έκδοση προκήρυξης μόνιμου προσωπικού στα ΚΕΠ.</li> <li>• Πολυπλοκότητα / πολυνομία θεσμικού πλαισίου.</li> </ul>	<ul style="list-style-type: none"> <li>• Στελέχωση των ΚΕΠ μέσω του Ενιαίου Συστήματος Κινητικότητας, νέων προσλήψεων ή ακόμη και μετακινήσεων υπαλλήλων από άλλες Δημόσιες Υπηρεσίες.</li> </ul>

- Αυξημένα επίπεδα γραφειοκρατίας στη χώρα μας / μη απλούστευση πολλών διοικητικών διαδικασιών.
- Μη εφαρμογή της αυτεπάγγελτης αναζήτησης δικαιολογητικών ή της ηλεκτρονικής αναζήτησής τους με χρήση ΤΠΕ, από τις περισσότερες Δημόσιες Υπηρεσίες.
- Μαζική παραπομπή των πολιτών στα ΚΕΠ από τις υπόλοιπες υπηρεσίες του Δημοσίου και λοιπούς φορείς, ως αποκλειστικά αρμόδια υπηρεσία, ακόμη και για διαδικασίες που δεν άπτονται των αρμοδιοτήτων των ΚΕΠ και μη εξυπηρέτησή τους / Αύξηση του όγκου εργασιών στα ΚΕΠ.
- Μη σωστή εφαρμογή του ετήσιου Προγραμματισμού Ένταξης Διαδικασιών στα ΚΕΠ.

- Ανάπτυξη νέων ηλεκτρονικών – ψηφιακών υπηρεσιών / online διοικητικών προϊόντων, για την εξυπηρέτηση πολιτών και επιχειρήσεων.
- Διαλειτουργικότητα – διασύνδεση υπηρεσιών του Δημοσίου και λοιπών φορέων με τα ΚΕΠ.
- Απλούστευση των πιστοποιημένων διοικητικών διαδικασιών που διεκπεραιώνονται μέσω ΚΕΠ / Προτυποποίηση.
- Αξιοποίηση δυνατοτήτων Τεχνολογιών Πληροφορίας και Επικοινωνιών (ΤΠΕ) (τηλεφωνία SYZEFXIS, IP τηλεφωνικών συσκευών, VPN σύνδεση, οπτικοακουστικού υλικού κλπ), για κάλυψη των αναγκών της υπηρεσίας (π.χ. τηλεργασία, βιντεοκλίση, τηλεδιάσκεψη, κλπ), εξασφαλίζοντας ταυτόχρονα και τη μείωση του λειτουργικού κόστους της.
- Δημιουργία HELPDESH / τηλεφωνικής υποστήριξης υπηρεσιών και επίλυσης προβλημάτων των ΚΕΠ, υπό την αιγίδα του Υπουργείου Ψηφιακής Διακυβέρνησης, για την αποτελεσματικότερη και αποδοτικότερη λειτουργία των ΚΕΠ.
- Εκμετάλλευση προγραμμάτων εκπαίδευσης.
- Αξιοποίηση συγχρηματοδοτούμενων πόρων για διοικητική μεταρρύθμιση.

**Διεύθυνση Δημοτικής Αστυνομίας****ΑΞΙΟΛΟΓΗΣΗ ΤΗΣ ΥΦΙΣΤΑΜΕΝΗΣ ΚΑΤΑΣΤΑΣΗΣ**

<b>ΠΡΟΒΛΗΜΑΤΑ &amp; ΠΕΡΙΟΡΙΣΜΟΙ</b>		<b>ΔΥΝΑΤΟΤΗΤΕΣ &amp; ΕΥΚΑΙΡΙΕΣ</b>
	Προβλήματα/ανάγκες	Δυνατότητες
	<ol style="list-style-type: none"> <li>1. Κτιριακές εγκαταστάσεις</li> <li>2. Υλικοτεχνικός εξοπλισμός (Ασύρματοι, Οχήματα, Moto, PDA,..)</li> <li>3. Έλλειψη προσωπικού για την κάλυψη των αρμοδιοτήτων</li> <li>4. Έλλειψη απόφασης υπερωριακής απασχόλησης</li> </ol>	Έμπειρο, εκπαιδευμένο και καταρτισμένο προσωπικό για την άσκηση των αρμοδιοτήτων
	Περιορισμοί	Ευκαιρίες
	<ol style="list-style-type: none"> <li>1. Νομική υποστήριξη</li> <li>2. Πολιτικές παρεμβάσεις</li> <li>3. Έλλειψη νομικού πλαισίου για την άσκηση των αρμοδιοτήτων (π.χ κανονιστικές αποφάσεις)</li> <li>4. Έλλειψη οριζόντιας-κάθετης σήμανσης</li> <li>5. Μη ορθολογική χρήση του προσωπικού λόγω εξωγενών παραγόντων</li> </ol>	<ol style="list-style-type: none"> <li>1. Πρόγραμμα εκπαίδευσης προσωπικού</li> <li>2. Καλύτερη συνεργασία με Διευθύνσεις – Επιτροπές Δήμου</li> <li>3. Χρήση τεχνολογίας</li> </ol>

**Διεύθυνση Διοικητικών Υπηρεσιών**



## ΑΞΙΟΛΟΓΗΣΗ ΤΗΣ ΥΦΙΣΤΑΜΕΝΗΣ ΚΑΤΑΣΤΑΣΗΣ

ΑΞΙΟΛΟΓΗΣΗ ΤΗΣ ΥΦΙΣΤΑΜΕΝΗΣ ΚΑΤΑΣΤΑΣΗΣ	
ΠΡΟΒΛΗΜΑΤΑ & ΠΕΡΙΟΡΙΣΜΟΙ	ΔΥΝΑΤΟΤΗΤΕΣ & ΕΥΚΑΙΡΙΕΣ
Προβλήματα/ανάγκες	Δυνατότητες
<p>Έλλειψη προσωπικού λόγω συνταξιοδοτήσεως υπαλλήλων και μετακινήσεων υπαλλήλων σε άλλες Διευθύνσεις</p> <p>Έλλειψεις σε τεχνολογικό εξοπλισμό στο Τμήμα Διοικητικής Μέριμνας</p> <p>Έλλειψη αποθηκευτικού χώρου για την αποθήκευση/ταξινόμηση /ασφαλή φύλαξη του φυσικού αρχείου της Διεύθυνσης και την κάλυψη λοιπών αναγκών της.</p> <p>Το πρόβλημα αυτό είναι πάρα πολύ σοβαρό δεδομένου ότι όλο το παλαιό αρχείο της Διεύθυνσης είχε μεταφερθεί κατ' αρχή στο μη λειτουργούντα Δημοτικό Σχολείο Βασιλικής, είχαν τοποθετηθεί εκεί με σειρά, ώστε να είναι δυνατή η εξεύρεσή τους, όμως χωρίς να ενημερωθούμε μεταφέρθηκε σε μη λειτουργούντα Δημοτικό Σχολείο στην Κοινότητα Μουζακαίων με φορτηγό αυτοκίνητο και δεν γνωρίζουμε την τύχη τους. Επίσης μεγάλος όγκος αρχείου είναι στο υπόγειο γκαράζ του κτιρίου, μέσα στις σκόνες και η εξεύρεση εγγράφων είναι δύσκολη έως αδύνατη.</p>	<ul style="list-style-type: none"> <li>• Ανθρώπινο δυναμικό με υψηλά τυπικά προσόντα.</li> <li>• Εμπειρία στην παροχή υπηρεσιών στους πολίτες</li> <li>• Διάθεση του ανθρώπινου δυναμικού να προσφέρει τις υπηρεσίες του στους πολίτες άμεσα και αποτελεσματικά.</li> <li>• Εξαιρετική συνεργασία με τις καθ' ύλην αρμόδιες Υπηρεσίες για τη διεκπεραίωση των υποθέσεων των πολιτών.</li> <li>• Κλίμα καλής συνεργασίας με τους υπαλλήλους των άλλων Τμημάτων τόσο της Διεύθυνσης, αλλά και άλλων Διευθύνσεων</li> </ul>
<p>Περιορισμοί</p> <p>Υπάρχει περιορισμός στη διάθεση υπαλλήλων στα Τμήματα της Διεύθυνσης, δεδομένου ότι κάθε υπάλληλος ο οποίος μετακινείται ή συνταξιοδοτείται ουσιαστικά δεν καλύπτεται λόγω έλλειψης προσωπικού γενικά στο Δήμο</p> <p>Μη εφαρμογή της αυτεπάγγελτης αναζήτησης δικαιολογητικών από πολλές υπηρεσίες</p>	

## Διεύθυνση Οικονομικών Υπηρεσιών

## ΑΞΙΟΛΟΓΗΣΗ ΤΗΣ ΥΦΙΣΤΑΜΕΝΗΣ ΚΑΤΑΣΤΑΣΗΣ

ΑΞΙΟΛΟΓΗΣΗ ΤΗΣ ΥΦΙΣΤΑΜΕΝΗΣ ΚΑΤΑΣΤΑΣΗΣ	
ΠΡΟΒΛΗΜΑΤΑ & ΠΕΡΙΟΡΙΣΜΟΙ	ΔΥΝΑΤΟΤΗΤΕΣ & ΕΥΚΑΙΡΙΕΣ
Προβλήματα/ανάγκες	Δυνατότητες
<ul style="list-style-type: none"> <li>- Ανάγκη Βελτίωσης οικονομικών δεδομένων του Δήμου</li> <li>- Ανάγκη ανάπτυξης καταγεγραμμένων και τυποποιημένων διαδικασιών που θα</li> </ul>	<ul style="list-style-type: none"> <li>- Δυνατότητα εφαρμογής καινοτόμων μορφών διοίκησης και οργάνωσης της υπηρεσίας (πχ Ίριδα)</li> <li>- Ανάπτυξη Ψηφιακών υπηρεσιών για τον πολίτη και δημιουργίας ολοκληρωμένων λύσεων μέσω</li> </ul>

<p>περιγράφονται σε εσωτερικούς κανονισμούς</p> <ul style="list-style-type: none"> <li>- Αυξημένες υπηρεσιακές ανάγκες σε προσωπικό</li> <li>- Περιπτώσεις οφειλετών με μεγάλες, μη ρυθμισμένες οφειλές</li> <li>- Χαμηλή εισπραξιμότητα παλιών οφειλών</li> <li>- Λανθασμένα ή ελλιπή στοιχεία ταχυδρομικής διεύθυνσης οφειλετών</li> <li>- Ανάγκη βελτίωσης επικοινωνίας μεταξύ των τμημάτων που λαμβάνουν αποφάσεις σχετικά με τα ακίνητα,</li> <li>- Χαμηλές αποδόσεις μίσθωσης μεγάλες οφειλές από δύστροπους εκμισθωτές</li> </ul>	<p>αυτών</p> <ul style="list-style-type: none"> <li>- Δυνατότητα ανάπτυξης διαδικασιών διαχείρισης αιτημάτων και παράπονων πολιτών</li> <li>- Δυνατότητα ενεργειών για την αναγκαστική είσπραξη οφειλών</li> <li>- Δυνατότητα βελτίωσης συστήματος και μεθόδων πληροφόρησης των δημοτών</li> <li>- Δυνατότητα Αξιοποίησης Ακίνητης Περιουσίας</li> </ul>
<p>Περιορισμοί</p>	<p>Ευκαιρίες</p>
<ul style="list-style-type: none"> <li>• Ανεπαρκής στελέχωση</li> <li>• Ελλιπής υλικοτεχνική υποδομή</li> <li>• Έλλειψη εργασιακών χώρων</li> <li>• Έλλειψη εξειδικευμένου προσωπικού</li> <li>• Ασταθές οικονομικό περιβάλλον</li> <li>• Δυσκολίες και περιορισμοί στην αξιοποίηση ηλεκτρονικών υπηρεσιών</li> <li>• Συγκέντρωση παλαιών οφειλών με χαμηλή εισπραξιμότητα</li> <li>• Περιορισμένοι οικονομικοί πόροι</li> <li>• Ελλιπείς μηχανισμοί ελέγχου που διαχρονικά επέτρεψαν την ανάπτυξη εισφοροδιαφυγής</li> </ul>	<p>Αξιοποίηση νέων χρηματοδοτικών εργαλείων</p> <p>Βελτίωση των κτιριακών εγκαταστάσεων της Δ/νσης Οικονομικών Υπηρεσιών και εκσυγχρονισμός του υφιστάμενου υλικοτεχνικού εξοπλισμού.</p> <p>Βελτίωση συστήματος και μεθόδων πληροφόρησης των δημοτών.</p> <p>Διασύνδεση με την Ανεξάρτητη Αρχή Δημοσίων Εσόδων για την συγκέντρωση των φορολογικών στοιχείων</p> <p>Επαρκής εικόνα της δημοτικής ακίνητης περιουσίας</p> <p>Ενιαίο Σύστημα Κινητικότητας</p> <p>Επικοινωνία με άλλους φορείς και ανταλλαγή καλών πρακτικών στην διαχείριση της ακίνητης περιουσίας</p> <p>Αξιοποίηση δυνατοτήτων πρόσληψης προσωπικού μέσω διαφόρων προγραμμάτων</p>

## Διεύθυνση Τεχνικών Υπηρεσιών

## ΑΞΙΟΛΟΓΗΣΗ ΤΗΣ ΥΦΙΣΤΑΜΕΝΗΣ ΚΑΤΑΣΤΑΣΗΣ

ΤΟΜΕΑΣ	ΠΡΟΒΛΗΜΑΤΑ & ΠΕΡΙΟΡΙΣΜΟΙ	ΔΥΝΑΤΟΤΗΤΕΣ & ΕΥΚΑΙΡΙΕΣ
	<p data-bbox="435 352 675 384">Προβλήματα/ανάγκες</p> <ul data-bbox="217 394 878 1562" style="list-style-type: none"> <li>• Υποστελέχωση Υπηρεσίας, τόσο σε πλήθος τεχνικών υπαλλήλων όσο και συγκεκριμένων ειδικοτήτων (μηχανικός περιβάλλοντος, αρχιτέκτονας μηχανικός τοπίου κλπ).</li> <li>• Έλλειψη διοικητικού προσωπικού</li> <li>• Έλλειψη υλικοτεχνικού εξοπλισμού και κατάλληλου λογισμικού για την επιτέλεση του έργου της υπηρεσίας</li> <li>• Έλλειψη κατάλληλων κτιριακών υποδομών για την λειτουργία της υπηρεσίας</li> <li>• Έλλειψη σύγχρονου λογισμικού διαχείρισης πακέτου έργων (PortfolioManagement) και Ολοκληρωμένου Πληροφοριακού Συστήματος (τύπου BIM, GISκλπ), προσαρμοσμένων στο αντικείμενο της υπηρεσίας</li> <li>• Απουσία συστήματος διασφάλισης ποιότητας</li> <li>• Μη κοινό λεξιλόγιο επικοινωνίας για το αντικείμενο αρμοδιότητας της υπηρεσίας τόσο στο εσωτερικό περιβάλλον όσο και στην συνεργασία με το εξωτερικό περιβάλλον</li> <li>• Έλλειψη οράματος και κινήτρων απόδοσης</li> <li>• Έλλειψη συστήματος αξιολόγησης και μέτρησης της αποδοτικότητας</li> <li>• Μη σαφής καθορισμός στον ΟΕΥ του Δήμου των αρμοδιοτήτων και του αντικειμένου της υπηρεσίας</li> <li>• Απουσία οργανωτικής δομής, περιγραφής θέσης και καθηκόντων για το προσωπικό της υπηρεσίας</li> <li>• Έλλειψη ανοιχτού διαλόγου και πνεύματος συνεργασίας τόσο στο εσωτερικό περιβάλλον όσο και στο εξωτερικό περιβάλλον της υπηρεσίας.</li> <li>• Ψηφιακός αναλφαριθμητισμός και σημαντικό τεχνολογικό χάσμα σε σημαντικό ποσοστό του υφιστάμενου προσωπικού.</li> <li>• Ενασχόληση της υπηρεσίας με αντικείμενο, που δεν άπτεται της αρμοδιότητας της</li> </ul>	<p data-bbox="1101 352 1240 384">Δυνατότητες</p> <ul data-bbox="920 394 1419 919" style="list-style-type: none"> <li>• Εμπειρία στην δημόσια διοίκηση</li> <li>• Ενασχόληση με θέματα της καθημερινότητας του πολίτη</li> <li>• Η συνεργασία και η καθημερινή επικοινωνία με τεχνικό επιστημονικό προσωπικό</li> <li>• Η ανταλλαγή απόψεων μεταξύ συναδέλφων και συνεργατών σε θέματα που αφορούν τον κλάδο των υποδομών</li> <li>• Η συμμετοχή στην υλοποίηση σημαντικών έργων</li> <li>• Η απόκτηση εξειδικευμένης γνώσης και αποδεδειγμένης εμπειρίας σε θέματα του επιστημονικού πεδίου των μηχανικών κάθε ειδικότητας</li> </ul>
	Περιορισμοί	Ευκαιρίες

<ul style="list-style-type: none"> <li>• Θεσμική αδυναμία για την πρόσληψη προσωπικού με σκοπό την ανανέωση του υφιστάμενου προσωπικού</li> <li>• Παρεμβατικότητα στην λειτουργία της υπηρεσίας από εξωτερικούς παράγοντες σχετικά με το περιεχόμενο και την ιεράρχηση του αντικειμένου της.</li> <li>• Πολύπλοκο, δαιδαλώδες και γραφειοκρατικό το θεσμικό πλαίσιο υλοποίησης των δημόσιων έργων, που απαιτεί σημαντικούς ανθρώπινους πόρους και επιφέρει καθυστερήσεις στην υλοποίηση του έργου της υπηρεσίας.</li> <li>• Η υπηρεσία περιορίζεται σε εκτελεστικό ρόλο και αποκλείεται από την διαδικασία διαμόρφωσης και λήψης αποφάσεων, που σχετίζονται με τις υποδομές και γενικότερα με τις αρμοδιότητες της.</li> <li>• Η διασπορά των υπηρεσιών σε διάφορες κτιριακές εγκαταστάσεις, δεν συμβάλει στην εύρυθμη λειτουργία του Δήμου.</li> </ul>	<ul style="list-style-type: none"> <li>• Τα διαρκή προγράμματα και σεμινάρια εκπαίδευσης που διαθέτει ο κρατικός μηχανισμός.</li> <li>• Η απόκτηση γνώσης σχετικά με τις νέες τεχνολογίες και τα υλικά που χρησιμοποιούνται στα τεχνικά έργα</li> <li>• Η ανταλλαγή απόψεων και η ώσμωση κατά την διαδικασία ωρίμανσης και υλοποίησης των τεχνικών έργων.</li> <li>• Η δυνατότητα εκπόνησης σπουδών, με σκοπό την αναβάθμιση του επιστημονικού υποβάθρου</li> <li>• Η συμμετοχή στην υλοποίηση σημαντικών έργων</li> <li>• Η απόκτηση εξειδικευμένης γνώσης και αποδεδειγμένης εμπειρίας σε θέματα του επιστημονικού πεδίου των μηχανικών κάθε ειδικότητας</li> </ul>
---	---

## Διεύθυνση Κοινωνικής Προστασίας

### ΑΞΙΟΛΟΓΗΣΗ ΤΗΣ ΥΦΙΣΤΑΜΕΝΗΣ ΚΑΤΑΣΤΑΣΗΣ

ΠΡΟΒΛΗΜΑΤΑ & ΠΕΡΙΟΡΙΣΜΟΙ	ΔΥΝΑΤΟΤΗΤΕΣ & ΕΥΚΑΙΡΙΕΣ
<p style="text-align: center;">Προβλήματα/ανάγκες</p> <ul style="list-style-type: none"> <li>- Τα γραφεία της Διεύθυνσης είναι διασκορπισμένα στο ισόγειο, στον 1ο και 2ο όροφο του κτιρίου, πράγμα που καθιστά δύσκολη την προσβασιμότητα κυρίως των ΑΜΕΑ. Υπάρχει έλλειψη WC για το κοινό και για τα ΑΜΕΑ, με αποτέλεσμα την έκφραση παραπόνων.</li> <li>- Η Διεύθυνση δεν διαθέτει υπηρεσιακό όχημα. Αυτό καθιστά δύσκολη την εξυπηρέτηση των Τμημάτων, τόσο για τις επιτόπιες έρευνες και αυτοψίες για την εκτέλεση εισαγγελικών παραγγελιών, όσο και για την εξυπηρέτηση του προγράμματος ΤΕΒΑ.</li> <li>- Δεν υπάρχει χωριστός χώρος συνεδριών για την κοινωνική λειτουργό και την ψυχολόγο.</li> <li>- Στον ίδιο χώρο εργασίας συστεγάζονται διαφορετικά Τμήματα της Διεύθυνσης, με αποτέλεσμα να δημιουργείται συνωστισμός, ηχορύπανση και δυσκολία στην τήρηση προστασίας ευαίσθητων προσωπικών δεδομένων.</li> </ul>	<p style="text-align: center;">Δυνατότητες</p> <ul style="list-style-type: none"> <li>- Σύσταση και λειτουργία σχολικής κοινωνικής υπηρεσίας (ΣΧΟ.Κ.Υ.), στοχεύοντας στην πρόληψη και αντιμετώπιση του φαινομένου της βίας.</li> <li>- Λειτουργία γραφείου στήριξης οικογένειας, όπου μέσω επιστημονικής ομάδας, θα παρέχει συμβουλευτική, στήριξη, ενδυνάμωση, θεραπεία, κ.λ.π.</li> <li>- Δημιουργία ειδικού χώρου θηλαζουσών μητέρων εντός της Διεύθυνσης Κοινωνικής Προστασίας.</li> <li>- Δημιουργία Κέντρου Εξυπηρέτησης Προσφύγων.</li> <li>- Δημιουργία Παιδικής κατασκήνωσης πόλης, σε συνεργασία με συλλόγους, φορείς, εθελοντές και διάφορους επαγγελματίες, όπου οι μικροί κατασκηνωτές να μπορούν να απολαμβάνουν για κάποιες ώρες ξενάγηση στα μουσεία της πόλης, ποδηλατοδρομίες, μαθήματα πρώτων βοηθειών, θεατρικό παιχνίδι, εικαστικές δημιουργίες, κυκλοφοριακή αγωγή, κ.λ.π.</li> </ul>

<p>- Το Τμήμα υγείας είναι υποστελεχωμένο, λόγω έλλειψης Ιατρού, Επόπτη Υγείας και Επισκέπτη Υγείας.</p> <p>- Ο Ιατρός Εργασίας δεν ανήκει στην Διεύθυνση, αλλά εξυπηρετείται από τις νοσηλεύτριες της Διεύθυνσης.</p> <p>- Υπάρχει ανάγκη αύξησης του προσωπικού, επειδή ο όγκος εργασίας είναι δυσανάλογος με το υπάρχον προσωπικό, με αποτέλεσμα αυτό να υφίσταται μεγάλη ψυχολογική πίεση.</p> <p>- Το Κέντρο Κοινότητας του Δήμου εποπτεύεται από το ν.π.δ.δ. ΟΚΠΑΠΑ. Στο άρθρο 6 της ΚΥΑ Δ23/ΟΙΚ.14435-1135/2016 (ΦΕΚ 854/τ.Β΄/2016) «Διαδικασία ελέγχου», αναφέρονται τα εξής:</p> <p><i>«1. Η εποπτεία και ο έλεγχος λειτουργίας των «Κέντρων Κοινότητας», σε ότι αφορά το φυσικό αντικείμενο (παρεχόμενες υπηρεσίες), ανήκει στη Δ/νση που ασκεί αρμοδιότητες Κοινωνικής Προστασίας δια της Κοινωνικής Υπηρεσίας, σε ότι, δε, αφορά το οικονομικό και διοικητικό αντικείμενο, στις αρμόδιες Δ/νσεις διοικητικής και οικονομικής υποστήριξης του οικείου Δήμου.</i></p> <p><i>2. Σε περίπτωση που δεν έχει συσταθεί ή/και λειτουργεί στον οικείο Δήμο η εν λόγω Δ/νση ή Κοινωνική Υπηρεσία, την εποπτεία του Κέντρου ασκεί η αντίστοιχη Δ/νση του Δήμου Έδρας δια της Κοινωνικής Υπηρεσίας της, συνεπικουρούμενης από τους Κοινωνικούς Επιστήμονες άλλων δομών ή κοινωνικών προγραμμάτων του Δήμου στον οποίο λειτουργεί το «Κέντρο Κοινότητας» ή του οικείου ΟΤΑ Β΄ βαθμού».</i></p>	<p>- Με την πρόσληψη ειδικοτήτων στο Τμήμα Υγείας μπορούν να αναπτυχθούν αρμοδιότητες που αναφέρονται στο άρθρο 15, παρ. δ, 1-3 του Ο.Ε.Υ. του Δήμου (ΦΕΚ 2138/23.09.2011), όπως εμβολιασμοί, έλεγχος τήρησης υγιεινής στα σχολεία, έλεγχος σχολικών κυλικείων, ψεκασμοί απεντόμωσης, κ.λ.π.</p>
Περιορισμοί	Ευκαιρίες
<p>- Οι μετακινήσεις των υπαλλήλων της Διεύθυνσης για εκτέλεση υπηρεσιών πραγματοποιείται κυρίως με τα ιδιωτικά οχήματα των υπαλλήλων και με προσωπική τους δαπάνη.</p> <p>- Οι πολίτες αναγκάζονται να εξυπηρετούνται με σειρά προτεραιότητας, προκειμένου να διασφαλίζονται τα ευαίσθητα προσωπικά δεδομένα.</p> <p>- Λόγω προσέλευσης πολιτών από διάφορες κοινωνικές ομάδες (ρομά, αθίγγανοι, μετανάστες, κ.λ.π.), πολλοί εκ των οποίων πάσχουν από διάφορα μεταδοτικά νοσήματα (φυματίωση, ηπατίτιδα, εποχική γρίπη, AIDS, κ.λ.π.) και άλλοι έχουν παραβατική συμπεριφορά (ναρκομανείς, αλκοολικοί, κ.λ.π.) υπάρχει μεγάλη ψυχολογική πίεση στο προσωπικό κατά την εκτέλεση των καθηκόντων του, επειδή δεν υπάρχει φύλαξη της υπηρεσίας.</p> <p>- Τα τηρούμενα αρχεία της Διεύθυνσης σε ποσοστό 90% περιέχουν ευαίσθητα προσωπικά δεδομένα και θα έπρεπε να φυλάσσονται σε ασφαλείς και μη προσβάσιμους χώρους σε οποιονδήποτε.</p> <p>- Μη επάρκεια των δομών για άτομα τρίτης ηλικίας για ικανοποίηση όλων των αιτημάτων εισαγωγής σε προστατευμένο περιβάλλον και ιδιαίτερα των μη αυτοεξυπηρετούμενων και μοναχικών, καθώς ο γηραιός πληθυσμός αυξάνεται σταδιακά.</p>	<p>- Διεύρυνση των υπηρεσιών του Ξενώνα Κακοποιημένων Γυναικών και Παιδιών του ΟΚΠΑΠΑ, με την λειτουργία στην υπάρχουσα δομή και Ξενώνα βραχείας φιλοξενίας ανηλίκων.</p> <p>- Διεύρυνση του Ξενώνα Αστεγών με λειτουργία δομής φιλοξενίας αστέγων εθισμένων σε τοξικές ουσίες, με παράλληλη εφαρμογή προγράμματος ανταποδοτικής εργασίας.</p> <p>- Αλλαγή της διαδικασίας και των κριτηρίων εισαγωγής στην υφιστάμενη δομή του «Ζωγράφειου Οίκου Ευγηρίας» Δήμου Ιωαννιτών και δημιουργία τμήματος χρόνιων παθήσεων.</p>

## Διεύθυνση Τοπικής Οικονομικής Ανάπτυξης

## ΑΞΙΟΛΟΓΗΣΗ ΤΗΣ ΥΦΙΣΤΑΜΕΝΗΣ ΚΑΤΑΣΤΑΣΗΣ

	ΠΡΟΒΛΗΜΑΤΑ & ΠΕΡΙΟΡΙΣΜΟΙ	ΔΥΝΑΤΟΤΗΤΕΣ & ΕΥΚΑΙΡΙΕΣ
<b>ΤΜΗΜΑ ΑΓΡΟΤΙΚΗΣ ΠΑΡΑΓΩΓΗΣ ΚΑΙ ΑΛΙΕΙΑΣ</b>	<b>Προβλήματα/ανάγκες</b>	<b>Δυνατότητες</b>
	Το Τμήμα Αγροτικής Παραγωγής και Αλιείας ασχολείται τα τελευταία πέντε (5) χρόνια <u>σχεδόν αποκλειστικά</u> με την διαχείριση αδέσποτων ζώων συντροφιάς στο Δήμο Ιωαννιτών, με πλήρη απουσία στελέχωσης ειδικοτήτων που αυτή απαιτεί (συνεργείο περισυλλογής, κτηνίατροι, σταβλίτες)	Οι υπάλληλοι του Τμήματος Αγροτικής Παραγωγής και Αλιείας που λόγω των σημαντικών τυπικών προσόντων θα έπρεπε να ασχολούνται αποκλειστικά με θέματα αγροτικής δραστηριότητας διαθέτουν εμπειρία στην παροχή υπηρεσιών του εν λόγω Τμήματος, έχοντας υψηλό αίσθημα ευθύνης, συνεργατικότητας και φιλότιμου, ενώ στο μέτρο του ανθρωπίνως δυνατού έχουν προβεί σε προτυποποίηση/απλούστευση διαδικασιών του Τμήματος Αγροτικής Παραγωγής και Αλιείας που αφορούν το εν τοις πράγμασι κύριο αντικείμενο εργασίας τους που είναι η διαχείριση αδέσποτων ζώων συντροφιάς.
	<b>Περιορισμοί</b>	<b>Ευκαιρίες</b>
	Μη θετική αντιμετώπιση μετακίνησης προσωπικού στο Τμήμα Αγροτικής Παραγωγής & Αλιείας από άλλες οργανικές μονάδες του Δήμου Ιωαννιτών, που λόγω ειδικότητας μπορούν να απασχοληθούν στην διαχείριση αδέσποτων ζώων συντροφιάς  Μεταφορά αρμοδιοτήτων του τομέα Αγροτική Ανάπτυξη – Κτηνοτροφία – Αλιεία από τις Περιφέρειες στους δήμους χωρίς την ταυτόχρονη μεταφορά του προσωπικού τους.	Ορθή χρήση των εργαλείων συνεργατικότητας της τοπικής αυτοδιοίκησης (προγραμματικές συμβάσεις).  Στελέχωση μέσω κινητικότητας/προσλήψεων προσωπικού που θα καλύψει το απόλυτο κενό των ειδικοτήτων που απαιτούνται στην διαχείριση αδέσποτων ζώων συντροφιάς
	<b>ΠΡΟΒΛΗΜΑΤΑ &amp; ΠΕΡΙΟΡΙΣΜΟΙ</b>	<b>ΔΥΝΑΤΟΤΗΤΕΣ &amp; ΕΥΚΑΙΡΙΕΣ</b>
<b>Προβλήματα/ανάγκες</b>	<b>Δυνατότητες</b>	

<b>ΤΜΗΜΑ ΑΕΙΟΔΟΤΗΣΕΩΝ &amp; ΡΥΘΜΙΣΗΣ ΕΜΠΟΡΙΚΩΝ ΔΡΑΣΤΗΡΙΟΤΗΤΩΝ</b>	<p>Ανεπαρκής στελέχωση σε σχέση με το εύρος αντικειμένων εργασίας του Τμήματος, στα οποία περιλαμβάνεται και η διοικητική υποστήριξη όλης της Δ/σης (3 υπάλληλοι ασχολούνται με γραμματειακή υποστήριξη και διεκπεραίωση εγγράφων).</p> <p>Μη γνώση όλων των αντικειμένων από όλους τους υπαλλήλους του Τμήματος. Λόγω των πολλών αντικειμένων αρμοδιότητας του Τμήματος, επιλέχθηκε ο καταμερισμός των αντικειμένων σε υπαλλήλους, προκειμένου να διασφαλιστεί η καλύτερη γνώση και εμπάθунση αυτού ώστε να επιτυγχάνεται η καλύτερη εξυπηρέτηση των πολιτών και να διασφαλίζεται η νομιμότητα των ενεργειών της διοίκησης του Δήμου. Η ελλιπής, όμως στελέχωση του Τμήματος, έχει ως συνέπεια την αδυναμία αναπλήρωσης υπαλλήλου σε περίπτωση απουσίας του, παρά μόνο από την Προϊσταμένη του Τμήματος.</p> <p>Έλλειμμα συνεργασίας με άλλες συναρμόδιες υπηρεσίες του Δήμου.</p>	<p>Υπάλληλοι με ικανοποιητικά τυπικά προσόντα.</p> <p>Εμπειρία στην παροχή υπηρεσιών του Τμήματος, αναλόγως του αντικειμένου εργασίας που έχει επιφορτιστεί ο κάθε υπάλληλος.</p> <p>Προτυποποίηση διοικητικών εγγράφων και κατά το δυνατόν απλούστευση διαδικασιών τμήματος.</p> <p>Παροχή ουσιαστικής και ολοκληρωμένης ενημέρωσης των πολιτών για θέματα αρμοδιότητας του Τμήματος.</p>
	<b>Περιορισμοί</b>	<b>Ευκαιρίες</b>
	<p>Πολύπλοκο θεσμικό πλαίσιο</p> <p>Ασαφής καθορισμός αρμοδιοτήτων των υπηρεσιών του Δήμου.</p> <p>Μη ικανοποιητική γνώση χειρισμού ηλεκτρονικών υπολογιστών από όλους τους υπαλλήλους</p>	<p>Στελέχωση τμήματος με μόνιμο προσωπικό.</p> <p>Περαιτέρω απλούστευση διαδικασιών</p> <p>Παροχή ηλεκτρονικών υπηρεσιών μέσω ηλεκτρονικής πλατφόρμας</p> <p>Εκμετάλλευση προγραμμάτων εκπαίδευσης του προσωπικού</p> <p>Εφαρμογή συστήματος ηλεκτρονικής διακίνησης εγγράφων «ΙΡΙΔΑ»</p>

	<b>ΠΡΟΒΛΗΜΑΤΑ &amp; ΠΕΡΙΟΡΙΣΜΟΙ</b>	<b>ΔΥΝΑΤΟΤΗΤΕΣ &amp; ΕΥΚΑΙΡΙΕΣ</b>
<b>ΤΜΗΜΑ ΤΟΥΡΙΣΜΟΥ</b>	<b>Προβλήματα/ανάγκες</b>	<b>Δυνατότητες</b>
	<p>Πολυδιάσπαση αρμοδιοτήτων (κτιριακή υποδομή, προσωπικό, κατευθυντήρια πολιτική) στη λειτουργία του τουριστικού περιπτέρου στο μώλο</p> <p>Μη λειτουργία δύο infokiosk ψηφιακής πληροφόρησης-έμπροσθεν Δημαρχείου και στη συμβολή των οδών Σούτσου &amp; Καραμανλή-εξαιτίας βανδαλισμών</p>	<p>Υπάλληλοι με επαρκή τυπικά προσόντα.</p> <p>Παροχή ολοκληρωμένης πληροφόρησης τουριστών (εγχώριων και ξένων) για τον προορισμό «Ιωάννινα».</p> <p>Απασχόληση προσωπικού διαφορετικών ειδικοτήτων (πολιτισμός, φωτογραφία, δημοσιογραφική προσέγγιση-επικοινωνία, κειμενογραφία κλπ).</p>
	<b>Περιορισμοί</b>	<b>Ευκαιρίες</b>
	<p>Περιορισμένη συμμετοχή του προσωπικού σε εκθέσεις και παρουσιάσεις του προορισμού «Ιωάννινα» σε αγορές-στόχους.</p> <p>Μη κατάρτιση προσωπικού για b2b συναντήσεις.</p>	<p>Στελέχωση τμήματος από μόνιμο προσωπικό</p> <p>Παροχή έγκυρης και συνεχώς ανανεωμένης πληροφόρησης</p> <p>Περαιτέρω συνεργασία με Μ.Μ.Ε, συνεχής παρουσία στα μέσα κοινωνικής δικτύωσης, οργάνωση ταξιδιών εξοικείωσης δημοσιογράφων-τουριστικών πρακτόρων με το τουριστικό προϊόν της πόλης.</p> <p>Δημιουργία κατάλληλου χώρου για την ψηφιακή πληροφόρηση των τουριστών σε 24ωρη βάση, με τη λήψη των απαιτούμενων μέτρων προστασίας του ηλεκτρονικού εξοπλισμού.</p>



**Διεύθυνση Προγραμματισμού, Οργάνωσης και Πληροφορικής**

**ΑΞΙΟΛΟΓΗΣΗ ΤΗΣ ΥΦΙΣΤΑΜΕΝΗΣ ΚΑΤΑΣΤΑΣΗΣ**

	<b>ΠΡΟΒΛΗΜΑΤΑ &amp; ΠΕΡΙΟΡΙΣΜΟΙ</b>	<b>ΔΥΝΑΤΟΤΗΤΕΣ &amp; ΕΥΚΑΙΡΙΕΣ</b>
	<b>Προβλήματα/ανάγκες</b>	<b>Δυνατότητες</b>
	<ul style="list-style-type: none"> <li>-Ανεπαρκής στελέχωση</li> <li>-Ελλιπής υλικοτεχνική υποδομή</li> <li>-Έλλειψη εργασιακών χώρων</li> <li>-Έλλειψη εξειδικευμένου προσωπικού</li> <li>-Έλλειψη αποτελεσματικού συστήματος διαχείρισης επιχειρησιακών πόρων</li> <li>-Αλληλοεπικάλυψη αρμοδιοτήτων σύμφωνα με τον υπάρχοντα ΟΕΥ</li> </ul>	<ul style="list-style-type: none"> <li>-Αξιοποίηση συγχρηματοδοτούμενων πόρων για διοικητική μεταρρύθμιση</li> <li>-Ανάπτυξη συνεργασιών με άλλους επιστημονικούς φορείς</li> </ul>
	<b>Περιορισμοί</b>	<b>Ευκαιρίες</b>
	<ul style="list-style-type: none"> <li>-Περιορισμένοι οικονομικοί πόροι</li> <li>-Μη κωδικοποιημένη νομοθεσία</li> <li>-Μη τυποποίηση διαδικασιών</li> </ul>	<ul style="list-style-type: none"> <li>Ενιαίο Σύστημα Κινητικότητας</li> <li>Αξιοποίηση δυνατοτήτων πρόσληψης προσωπικού μέσω διαφόρων προγραμμάτων</li> </ul>

**Διεύθυνση Καθαριότητας, Ανακύκλωσης, Συντήρησης Έργων και Πρασίνου**

**ΑΞΙΟΛΟΓΗΣΗ ΤΗΣ ΥΦΙΣΤΑΜΕΝΗΣ ΚΑΤΑΣΤΑΣΗΣ**

ΤΜΗΜΑ	ΠΡΟΒΛΗΜΑΤΑ & ΠΕΡΙΟΡΙΣΜΟΙ	ΔΥΝΑΤΟΤΗΤΕΣ & ΕΥΚΑΙΡΙΕΣ
Καθαριότητας και Ανακύκλωσης	<b>Προβλήματα/ανάγκες</b>	<b>Δυνατότητες</b>
	<p>Ενίσχυση προσωπικού και εξοπλισμού: (α) Είναι αναγκαία η ενίσχυση του προσωπικού του Τμήματος σε επιστημονικό και σε εργατοτεχνικό δυναμικό, ώστε να μπορεί να καλύψει τις απαιτήσεις. Η συνδρομή των συμβασιούχων να αποκτήσει εποχιακό χαρακτήρα και όχι λειτουργικό. (β) Ανανέωση και ενίσχυση του στόλου οχημάτων για κάθε είδους απορρίμματα (σύμμεικτων, ανακυκλώσιμων, βιοαποβλήτων, πράσινων, ογκωδών) και για την πλύση κάδων. Καθυστέρηση στην μετεγκατάσταση του αμαξοστασίου: Λειτουργία σε χώρους που καλύπτουν τις σύγχρονες απαιτήσεις.</p>	<p>Οργανωμένη και έμπειρη υπηρεσία με δομή και επιχειρησιακή ικανότητα. Μπορεί να αναλάβει κάθε είδους εργασία καθαρισμού κοινόχρηστων χώρων και τη συλλογή στερεών αστικών αποβλήτων σύμφωνα με τις σύγχρονες απαιτήσεις. Μπορεί επίσης να αναλάβει τη λειτουργία των πράσινων σημείων του δήμου, αλλά και δημοτικής εγκατάστασης επεξεργασίας βιοαποβλήτων μικρής κλίμακας ή δημοτικού κέντρου διαλογής ανακυκλώσιμων υλικών. Αν απαιτηθεί, σε συνεργασία με τον αρμόδιο ΦΟΔΣΑ και τη λειτουργία του σταθμού μεταφόρτωσης αποβλήτων.</p>
	<b>Περιορισμοί</b>	<b>Ευκαιρίες</b>
	<p>(α) Οι οργανικές θέσεις των εργατών καθαριότητας δεν εξειδικεύουν το αντικείμενο εργασίας. Θέσπιση οργανικής θέσης συνοδού απορριμματοφόρου. (β) Αρμοδιότητες, στελέχωση και λειτουργία αποκεντρωμένων τμημάτων. Ο ΟΕΥ προβλέπει τη λειτουργία 4 αποκεντρωμένων τμημάτων. Σήμερα έχουν συσταθεί 2, με στελέχωση τέτοια ώστε η λειτουργία τους να μην ακολουθεί τις απαιτήσεις του ΟΕΥ. (γ) Η Γραμματεία της διεύθυνσης είναι στην ευθύνη του Τμήματος Καθαριότητας και Ανακύκλωσης, όμως το διοικητικό προσωπικό της διεύθυνσης είναι κατακερματισμένο σε πλήθος τμημάτων, χωρίς ενιαία καθοδήγηση και παρακολούθηση. (δ) Οι Σταθμοί Μεταφόρτωσης Αποβλήτων δεν ξεκίνησαν να λειτουργούν, με συνέπεια σπατάλη χρόνου στη μεταφορά απορριμμάτων εις βάρος της συλλογής. (ε) Συχνή παραβατική συμπεριφορά από αγνώστους με ανεξέλεγκτη απόρριψη σε κοινόχρηστους χώρους. Απαιτείται επιβολή κυρώσεων.</p>	<p>Στο ΕΣΠΑ 2014-2020 και σε άλλα χρηματοδοτικά προγράμματα κατατίθενται προτάσεις για την αναβάθμιση του στόλου οχημάτων, την κατασκευή πράσινου σημείου, τη χωριστή συλλογή βιοαποβλήτων.</p>
<b>ΤΜΗΜΑ</b>	<b>Προβλήματα/ανάγκες</b>	<b>Δυνατότητες</b>
Συντήρησης Έργων και	<ul style="list-style-type: none"> <li>Συνεχής συρρίκνωση του αριθμού του</li> </ul>	<ul style="list-style-type: none"> <li>Επιστημονικό προσωπικό με υψηλά τυπικά προσόντα.</li> </ul>

<b>Πολιτικής Προστασίας</b>	<p>προσωπικού του Τμήματος Συντήρησης Έργων στα όρια αδυναμίας ανταπόκρισης στις υποχρεώσεις της υπηρεσίας.</p> <ul style="list-style-type: none"> <li>• Ανεπαρκής στελέχωση της υπηρεσίας Συντήρησης Έργων με εξειδικευμένο προσωπικό με μόνιμη σχέση εργασίας(το τελευταίο διάστημα μετακινήθηκαν σε άλλη υπηρεσία 5 υπάλληλοι).</li> <li>• Χρειάζονται καινούρια μηχανήματα (JCB, φορτηγά, καλαθοφόρο όχημα κ.λπ.) προκειμένου να εξυπηρετηθούν οι ανάγκες της Υπηρεσίας Επίσης, δεν διατίθεται επαρκής αριθμός οχημάτων μεταφοράς προσωπικού και εργαλείων-μηχανημάτων για την εξυπηρέτηση των υπηρεσιακών αναγκών της.</li> </ul>	<ul style="list-style-type: none"> <li>• Εργατοτεχνικό προσωπικό με υψηλή ειδίκευση και κατάρτιση στο αντικείμενο απασχόλησής του.</li> <li>• Εμπειρία στην παροχή υπηρεσιών στους πολίτες και τους λοιπούς φορείς στα πλαίσια των προβλεπόμενων αρμοδιοτήτων.</li> <li>• Εξαιρετική συνεργασία με τις καθ' ύλην συναρμόδιες υπηρεσίες του Δήμου Ιωαννιτών καθώς και με τους λοιπούς φορείς.</li> <li>• Υψηλό συνεργατικό κλίμα μεταξύ του προσωπικού.</li> </ul>
	<b>Περιορισμοί</b>	<b>Ευκαιρίες</b>
	<ul style="list-style-type: none"> <li>• Πολιτική περιορισμένων προσλήψεων μόνιμου προσωπικό.</li> <li>• Το προσωπικό που εξασφαλίζεται εποχικά μέσω διαφόρων προγραμμάτων δεν δύναται και δεν είναι ικανό να ανταποκριθεί επαρκώς στις απαιτούμενες υπηρεσιακές ανάγκες.</li> <li>• Πολυπλοκότητα / πολυνομία θεσμικού πλαισίου.</li> <li>• Αυξημένα επίπεδα γραφειοκρατίας και μη απλούστευση των διοικητικών διαδικασιών.</li> <li>• Συγκεχυμένες συναρμοδιότητες, μη ξεκάθαρες και ρητές διαδικασίες λειτουργίας των υπηρεσιών του δήμου.</li> <li>• Ελλιπής κατάρτιση και εκπαίδευση των εργαζομένων σε ζητήματα που τους είναι απαραίτητα για τη τέλεση των αρμοδιοτήτων τους.</li> <li>• Παρατηρείται μεγάλη καθυστέρηση στις διαδικασίες για τις διενέργειες προμήθειας υλικών και εκτέλεσης εργασιών από την επιφορτισμένη αρμόδια υπηρεσία με αποτέλεσμα να υπάρχει σε ορισμένες περιπτώσεις αδυναμία εξυπηρέτησης των αναγκών και αρμοδιοτήτων της υπηρεσίας Συντήρησης Έργων.</li> <li>• Έλλειψη επαρκών κτιριακών υποδομών</li> </ul>	

	<p>(διοικητικές υπηρεσίες, αποθήκες, κ.λπ.) για την ενδεδειγμένη λειτουργία και την προσήκουσα εξυπηρέτηση του κοινού.</p> <ul style="list-style-type: none"> <li>• Ελλείψεις σε τεχνολογικό εξοπλισμό, τηλεπικοινωνιακό και οπτικοακουστικό υλικό, σύγχρονων μονάδων υπολογιστών, προγραμμάτων software, επίπλων, κ.λπ.</li> </ul>	
ΤΜΗΜΑ	Προβλήματα/ανάγκες	Δυνατότητες
Πρασίνου και Κοιμητηρίων	<p><u>ΥΠΗΡΕΣΙΑ ΠΡΑΣΙΝΟΥ</u></p> <ul style="list-style-type: none"> <li>• Συνεχής συρρίκνωση του αριθμού του προσωπικού του συνεργείου πρασίνου στα όρια αδυναμίας ανταπόκρισης στις υποχρεώσεις της υπηρεσίας.</li> <li>• Ανεπαρκής στελέχωση της υπηρεσίας πρασίνου με εξειδικευμένο προσωπικό με μόνιμη σχέση εργασίας.</li> <li>• Δεν διατίθενται βαρέα οχήματα και μηχανήματα (JCB, φορτηγά, κ.λπ.) προκειμένου να εξυπηρετηθούν οι ανάγκες σε εργασίες διαμόρφωσης και φορτοεκφόρτωσης, καθώς και κατάλληλο καλαθοφόρο όχημα για την κλάδευση υψηλών δέντρων. Επίσης, δεν διατίθεται επαρκής αριθμός οχημάτων μεταφοράς προσωπικού και εργαλείων-μηχανημάτων για την εξυπηρέτηση των υπηρεσιακών αναγκών της.</li> <li>• Παρόλο που η υπηρεσία πρασίνου δεν είναι επιφορτισμένη με την αρμοδιότητα αποκομιδής οποιονδήποτε παραγόμενων απορριμμάτων (συμπεριλαμβανομένων και των φυτικών προϊόντων) και δεν τελεί υπό το καθεστώς ανταποδοτικών τελών με όσα αυτό συνεπάγεται, καλείται να προβεί σε αποκομιδή του φυτικού υλικού που εναποθέτουν οι συμπολίτες μας σε κοινόχρηστους χώρους, πεζοδρόμια, πλησίον καδών απορριμμάτων, κ.λπ.</li> <li>• Η υπηρεσία πρασίνου καλείται να αναλάβει αρμοδιότητες πολιτικής προστασίας και</li> </ul>	<ul style="list-style-type: none"> <li>• Επιστημονικό προσωπικό με υψηλά τυπικά προσόντα.</li> <li>• Εργατοτεχνικό προσωπικό με υψηλή ειδίκευση και κατάρτιση στο αντικείμενο απασχόλησής του.</li> <li>• Εμπειρία στην παροχή υπηρεσιών στους πολίτες και τους λοιπούς φορείς στα πλαίσια των προβλεπόμενων αρμοδιοτήτων.</li> <li>• Εξαιρετική συνεργασία με τις καθ' ύλην συναρμόδιες υπηρεσίες του Δήμου Ιωαννιτών καθώς και με τους λοιπούς φορείς.</li> <li>• Υψηλό συνεργατικό κλίμα μεταξύ του προσωπικού.</li> </ul>

πυροπροστασίας, καθώς προβαίνει σε εργασίες αποψίλωσης και καθαρισμού αδιαμόρφωτων δημοτικών χώρων και οικοπέδων, ενώ ουσιαστικά, βάσει του ισχύοντα Ο.Ε.Υ. του Δήμου Ιωαννιτών, είναι αδιαμφισβήτητα αρμοδιότητα άλλων υπηρεσιών.

#### ΥΠΗΡΕΣΙΑ ΝΕΚΡΟΤΑΦΕΙΩΝ

- Σοβαρότατη έλλειψη προσωπικού. Η υποστελέχωση της υπηρεσίας νεκροταφείων με ένα ενεργό υπάλληλο, ο οποίος είναι επιφορτισμένος, με καθήκοντα που υπερβαίνουν τις δυνατότητές του ιδιαίτερα σε διοικητικής φύσεως θέματα, δημιουργεί σοβαρό και ίσως ανυπέρβλητο λειτουργικό κώλυμα στο έργο της. Ο υπάλληλος ενδεχομένως να αποχωρήσει λόγω συνταξιοδότησης στο ερχόμενο διάστημα.
- Παρατηρούνται φαινόμενα κλοπής, βανδαλισμών και μη νόμιμης ανάπτυξης οικονομικών δραστηριοτήτων από μη επιφορτισμένα πρόσωπα στο χώρο του Δημοτικού Νεκροταφείου Αγίου Νικολάου Κοπάνων από την ανεπάρκεια φύλαξης αυτού.
- Το υφιστάμενο πρόγραμμα καταχώρησης, αποτύπωσης και καταγραφής των θανόντων δεν είναι συνδεδεμένο με τις οικονομικές υπηρεσίες του δήμου ώστε να υπάρχει πλήρης εικόνα των οικονομικών εκκρεμοτήτων και οφειλών για κάθε περίπτωση.
- Έλλειψη κατάλληλου οχήματος για μεταφορά προσωπικού-εργαλείων.
- Ανεπάρκεια βοηθητικών χώρων για τις εξυπηρέτηση των τρεχουσών διαδικασιών (αποξήρανσης των οστών, φύλαξη αυτών,

κ.λπ.).	
Περιορισμοί	Ευκαιρίες
<ul style="list-style-type: none"> <li>• Πολιτική περιορισμένων προσλήψεων μόνιμου προσωπικό.</li> <li>• Το προσωπικό που εξασφαλίζεται εποχικά μέσω διαφόρων προγραμμάτων δεν δύναται και δεν είναι ικανό να ανταποκριθεί επαρκώς στις απαιτούμενες υπηρεσιακές ανάγκες.</li> <li>• Πολυπλοκότητα / πολυνομία θεσμικού πλαισίου.</li> <li>• Αυξημένα επίπεδα γραφειοκρατίας και μη απλούστευση των διοικητικών διαδικασιών.</li> <li>• Συγκεκριμένες συναρμοδιότητες, μη ξεκάθαρες και ρητές διαδικασίες λειτουργίας των υπηρεσιών του δήμου.</li> <li>• Άσκηση αρμοδιότητας υπηρεσίας δημοτικών νεκροταφείων από το Τμήμα Πρασίνου &amp; Κοιμητηρίων του δήμου μας. Στην ουσία από τη συγκεκριμένη υπηρεσία επιτελούνται δύο ανισοβαρή και εντελώς διαφορετικά αντικείμενα απασχόλησης με ανομοιογενές περιεχόμενο και λειτουργία. Αφενός η συντήρηση των δημοτικών κοινόχρηστων χώρων πρασίνου (πάρκα, κήποι, νησίδες, αύλιοι χώροι σχολικών μονάδων, δενδροστοιχίες, αδιαμόρφωτοι χώροι πρασίνου κ.λπ.), και αφ' ετέρου η διαχείριση, λειτουργία και συντήρηση του Δημοτικού Νεκροταφείου Αγίου Νικολάου Κοπάνων.</li> <li>• Ελλιπής κατάρτιση και εκπαίδευση των εργαζομένων σε ζητήματα που τους είναι απαραίτητα για τη τέλεση των αρμοδιοτήτων τους.</li> <li>• Παρατηρείται μεγάλη καθυστέρηση στις διαδικασίες για τις διενέργειες προμήθειας υλικών και εκτέλεσης εργασιών από την επιφορτισμένη αρμόδια υπηρεσία με αποτέλεσμα να υπάρχει σε ορισμένες περιπτώσεις αδυναμία εξυπηρέτησης των αναγκών και αρμοδιοτήτων της υπηρεσίας</li> </ul>	<ul style="list-style-type: none"> <li>• Στελέχωση των υπηρεσιών πρασίνου και κοιμητηρίων με προσωπικό μέσω του Ενιαίου Συστήματος Κινητικότητας, νέων προσλήψεων ή ακόμη και μετακινήσεων υπαλλήλων από άλλες δημοτικές υπηρεσίες και δημόσιους φορείς.</li> <li>• Ανάπτυξη νέων ηλεκτρονικών – ψηφιακών υπηρεσιών και απλούστευση των διοικητικών διαδικασιών.</li> <li>• Εκμετάλλευση προγραμμάτων εκπαίδευσης.</li> <li>• Η δημιουργία νέου σύγχρονου μητροπολιτικού νεκροταφείου το οποίο θα ανταποκρίνεται στις αυξημένες πληθυσμιακές ανάγκες του δήμου μας μπορεί να εξεταστεί το ενδεχόμενο παύσης λειτουργίας ορισμένων από τα υφιστάμενα.</li> </ul>

	<p>πρασίνου.</p> <ul style="list-style-type: none"> <li>• Μαζική παραπομπή των συνδημοτών μας στην υπηρεσία πρασίνου από τις υπόλοιπες υπηρεσίες του δήμου μας και λοιπούς φορείς του Δημοσίου, για ζητήματα και διαδικασίες που δεν άπτονται των προβλεπόμενων αρμοδιοτήτων της.</li> <li>• Οι διάσπαρτοι και κατακερματισμένοι χώροι πρασίνου που υφίστανται στην επικράτεια του Δήμου Ιωαννιτών σε συνδυασμό με την γεωγραφική ιδιαιτερότητα αυτού (αστικός ιστός της πόλης και οι λοιπές τοπικές κοινότητες) δημιουργούν δυσκολίες τόσο στην προσέγγισή τους όσο και σε σπατάλη χρόνου πραγματικής εργασιακής απόδοσης.</li> <li>• Έλλειψη επαρκών κτιριακών υποδομών (διοικητικές υπηρεσίες, αποθήκες, κ.λπ.) για την ενδεδειγμένη λειτουργία και την προσήκουσα εξυπηρέτηση του κοινού.</li> <li>• Ελλείψεις σε τεχνολογικό εξοπλισμό, τηλεπικοινωνιακό και οπτικοακουστικό υλικό, σύγχρονων μονάδων υπολογιστών, προγραμμάτων software, επίπλων, κ.λπ.</li> <li>• Μεγάλος αριθμός κοιμητηριών εντός της επικράτειας του Δήμου Ιωαννιτών (συνολικά 46 σε αριθμό).</li> </ul>	
ΤΜΗΜΑ	Προβλήματα/ανάγκες	Δυνατότητες
<b>Τμήμα Διαχείρισης και Συντήρησης Οχημάτων</b>	<ul style="list-style-type: none"> <li>• Ο χώρος στάθμευσης των οχημάτων – μηχανημάτων που εξυπηρετούν τις ανάγκες του αστικού ιστού του Δήμου είναι ακατάλληλος για την εξυπηρέτηση των αναγκών της ασφαλούς στάθμευσης (χωρίς φύλαξη και στέγαση) με δυσμενή αποτελέσματα στη λειτουργία του στόλου τόσο από τεχνικής άποψης καθώς τα εξαρτήματα των περισσότερων οχημάτων είναι εκτεθειμένα στις καιρικές συνθήκες (πάγος, ζέστη), αλλά και στις συχνές κλοπές και φθορές που συμβαίνουν τόσο στα καύσιμα όσο και στα διάφορα εξαρτήματα των οχημάτων π.χ μπαταρίες, τρόμπες, σίδερα κ.λπ. Τα υπόλοιπα οχήματα-</li> </ul>	<ul style="list-style-type: none"> <li>• Επιστημονικό προσωπικό με υψηλά τυπικά προσόντα.</li> <li>• Μηχανοτεχνικό προσωπικό με υψηλή ειδίκευση και κατάρτιση στο αντικείμενο απασχόλησής του.</li> <li>• Εξαιρετική συνεργασία με τις συναρμόδιες υπηρεσίες του Δήμου Ιωαννιτών καθώς και με τους λοιπούς φορείς.</li> <li>• Υψηλό συνεργατικό κλίμα μεταξύ του προσωπικού.</li> </ul>

μηχανήματα σταθμεύουν σε αφύλακτο περιφερειακό εργοτάξιο στον Κατσικά (Παμβώτιδα).

- Το συνεργείο επισκευής οχημάτων λειτουργεί χωρίς άδεια με ότι αυτό συνεπάγεται. Διαθέτει μεν κάποιες δικλείδες ασφαλείας (πυροσβεστήρες. Ρελέ ασφαλείας, στεγανότητα κ.α.,) αλλά δεν διαθέτει ούτε θέρμανση ούτε εξαερισμό.
- Το Γραφείο κίνησης είναι στεγασμένο δίπλα στις αντλίες. Οι εργασίες που πραγματοποιούνται από τους υπαλλήλους είναι η έκδοση των Δελτίων κίνησης των Οχημάτων, η διάθεση και καταγραφή των καυσίμων καθώς και η φύλαξη του εργοταξίου. Το μόνιτορ του υποτιθέμενου συστήματος παρακολούθησης με τις τέσσερες κάμερες που υπάρχουν στο εργοτάξιο τον περισσότερο καιρό δεν λειτουργεί. Φύλαξη του εργοταξίου δεν πραγματοποιείτε καθ' όλες τις ημέρες της εβδομάδας. Επίσης δεν υπάρχουν φυλάκια στην είσοδο και έξοδο του εργοταξίου για τον έλεγχο όλων των κινήσεων.
- Τα κεντρικά γραφεία του Τμήματος βρίσκονται σε ακατάλληλο χώρο πρώην αποδυτήρια γυναικών με ελλιπή εξοπλισμό (φως, καθίσματα γραφείου, ντουλάπες κ.λ.π. ) και περιορισμένο χώρο για τους υπαλλήλους που εξυπηρετεί. Σημαντική θεωρείται η έλλειψη ηλεκτρονικής σύνδεσης της κεντρικής αποθήκης του Δήμου (ON-LINE) με το Τμήμα Οχημάτων με αποτέλεσμα να μην υπάρχει ενημέρωση ως προς τι εξάγεται από την αποθήκη και τοποθετείται κοστολογημένο σε κάθε όχημα και η τελική εικόνα που υπάρχει να μην ανταποκρίνεται στην πραγματικότητα.
- Ο μηχανολογικός εξοπλισμός (Οχήματα-μηχανήματα έργου) σε ποσοστό 30% και πάνω είναι πεπαλαιωμένος με αποτέλεσμα να μεγαλώνει το κόστος συντήρησης και επισκευών και η παροχή υπηρεσιών προς τους πολίτες να μην είναι ικανοποιητική π.χ.



	<p>υπάρχει ένα καλαθοφόρο μηχάνημα για όλες τις ανάγκες του ηλεκτροφωτισμού του Δήμου, ένα πλυντήριο πλύσεως κάδων απορριμμάτων για χιλιάδες κάδους, έλλειψη καινούριων απορριμματοφόρων αυτ/των καθώς πάνω από το 1/3 είναι για απόσυρση(παλαιότητα-μέτρα ασφαλείας, κ.λ.π.), έλλειψη μικρών ημιφορηγών για την εξυπηρέτηση των τμημάτων πρασίνου, οδοποιίας, καθαριότητας κ.λ.π.</p> <ul style="list-style-type: none"> <li>• Παρατηρείται μεγάλη καθυστέρηση στις διαδικασίες προμήθειας υλικών (ανταλλακτικών, ελαστικών, κ.λ.π.) και εκτέλεσης εργασιών (πλύσιμο- γρασάρισμα, επισκευές ελαστικών, κ.λ.π.) από την επιφορτισμένη αρμόδια υπηρεσία με αποτέλεσμα να υπάρχει σε ορισμένες περιπτώσεις αδυναμία εξυπηρέτησης των αναγκών της υπηρεσίας.</li> <li>• Έλλειψη εξειδικευμένου τεχνικού προσωπικού σε ορισμένες ειδικότητες π.χ ηλεκτροτεχνίτη οχημάτων και φανοποιού αμαξωμάτων.</li> <li>• Έλλειψη προσωπικού φύλαξης (φύλακες)</li> </ul>	
	<p><b>Περιορισμοί</b></p>	<p><b>Ευκαιρίες</b></p>
	<ul style="list-style-type: none"> <li>• Πολιτική περιορισμένων προσλήψεων μόνιμου προσωπικό.</li> <li>• Αυξημένα επίπεδα γραφειοκρατίας και μη απλούστευση των διοικητικών διαδικασιών.</li> <li>• Καθυστέρηση στις διαδικασίες προμήθειας υλικών (ανταλλακτικών, ελαστικών, κ.λ.π.) και εκτέλεσης εργασιών (πλύσιμο- γρασάρισμα, επισκευές ελαστικών, κ.λ.π.) από την επιφορτισμένη αρμόδια υπηρεσία με αποτέλεσμα να υπάρχει σε ορισμένες περιπτώσεις αδυναμία εξυπηρέτησης των αναγκών της υπηρεσίας.</li> </ul>	<ul style="list-style-type: none"> <li>• Ανάπτυξη νέων ηλεκτρονικών – ψηφιακών υπηρεσιών και απλούστευση των διοικητικών διαδικασιών.</li> <li>• Εκμετάλλευση προγραμμάτων εκπαίδευσης.</li> </ul>

## Διεύθυνση Περιβάλλοντος και Πολεοδομίας

## ΑΞΙΟΛΟΓΗΣΗ ΤΗΣ ΥΦΙΣΤΑΜΕΝΗΣ ΚΑΤΑΣΤΑΣΗΣ

ΤΜΗΜΑ	ΠΡΟΒΛΗΜΑΤΑ & ΠΕΡΙΟΡΙΣΜΟΙ	ΔΥΝΑΤΟΤΗΤΕΣ & ΕΥΚΑΙΡΙΕΣ
Τμήμα Περιβάλλοντος & Ενεργειακών Θεμάτων	<b>Προβλήματα/ανάγκες</b>	<b>Δυνατότητες</b>
	<ol style="list-style-type: none"> <li>Έλλειψη επιστημονικού προσωπικού με ειδίκευση στο Περιβάλλον.</li> <li>Έλλειψη προσωπικού κατά την περίοδο πυροπροστασίας (1 Μαΐου – 31 Οκτωβρίου) για διεκπεραίωση των αναγκών γραφειοκρατικών και άλλων διαδικασιών καθαρισμού ιδιωτικών οικοπέδων στα πλαίσια λήψης προληπτικών μέτρων πυροπροστασίας</li> <li>Ενασχόληση του υπάρχοντος επιστημονικού προσωπικού σε πλήθος άλλων διαδικασιών εκτός αντικειμένου του τμήματος (επιτροπές διενέργειας διαγωνισμών φορέων Νομού Ιωαννίνων, επιτροπές διενέργειας και αξιολόγησης προμηθειών Δήμου Ιωαννιτών κλπ, ομάδες έργων κ.α.)</li> </ol>	<ol style="list-style-type: none"> <li>Εξεύρεση τρόπου για την αποτελεσματικότερη συνεργασία με την συναρμόδια υπηρεσία καθαριότητας.</li> <li>Κατοχή εμπειρίας και γνώσεων που μπορούν να μεταδοθούν σε νέους υπαλλήλους.</li> </ol>
	<b>Περιορισμοί</b>	<b>Ευκαιρίες</b>
	<ol style="list-style-type: none"> <li>Αλληλοεπικάλυψη και έλλειψη συντονισμού με το αρμόδιο τμήμα Καθαριότητας που έχει ως αποτέλεσμα την έλλειψη σύνταξης ολοκληρωμένων σχεδίων για την διαχείριση αποβλήτων και ανακύκλωσης.</li> <li>Αλληλοεπικάλυψη στη διαδικασία καθαρισμού ιδιωτικών οικοπέδων που έχει ως αποτέλεσμα την απασχόληση τριών Τμημάτων στο θέμα αυτό (&amp; Τμ. Πρασίνου &amp; Τμ. Πολιτικής Προστασίας).</li> </ol>	Αξιοποίηση πόρων Ευρωπαϊκών Προγραμμάτων στον τομέα περιβάλλοντος.
	<b>Προβλήματα/ανάγκες</b>	<b>Δυνατότητες</b>

<b>Τμήμα Έκδοσης Οικοδομικών Αδειών</b>	<ol style="list-style-type: none"> <li>1. Η υπηρεσία ασκεί καθήκοντα διοικητικής υποστήριξης σε άλλους δήμους της ΠΕ Ιωαννίνων πλην του Δήμου Κόνιτσας.</li> <li>2. Το νομοθετικό πλαίσιο εναλλάσσεται συνεχώς και απαιτείται χρόνος ενημέρωσης.</li> <li>3. Η κλήρωση και συμμετοχή σε διαγωνισμούς δημοσίων έργων που αφορούν αρμοδιότητα άλλων υπηρεσιών και δεν άπτονται του υπηρεσιακού αντικειμένου απαιτούν μεγάλο εύρος γνώσεων και συνεχή χρόνο ενημέρωσης.</li> <li>4. Αυξημένη προσέλευση πολιτών και μηχανικών.</li> </ol>	<ol style="list-style-type: none"> <li>1. Να ενοποιηθούν τα Τμήματα Έκδοσης Οικοδομικών Αδειών και Ελέγχου Κατασκευών στο προβλεπόμενο από τις διατάξεις του ν. 4030/2011 και 3852/2010 όπως ισχύουν σήμερα, τμήμα ΥΔΟΜ, για την αποτελεσματικότερη λειτουργία τους και την καλύτερη αξιοποίηση του προσωπικού.</li> <li>2. Δημιουργία άτυπου γραφείου πληροφοριών για την εξυπηρέτηση πολιτών και μηχανικών και την ενιαία αντιμετώπιση των υποθέσεων.</li> <li>3. Δημιουργία ψηφιακών αρχείων των εκδοθέντων οικοδομικών αδειών.</li> </ol>
	<b>Περιορισμοί</b>	<b>Ευκαιρίες</b>
	Δεν υπάρχει σύνδεση του συστήματος eadies με τον ΕΦΚΑ.	
<b>Τμήμα Πολεοδομικών Εφαρμογών</b>	<b>Προβλήματα/ανάγκες</b>	<b>Δυνατότητες</b>
	<ol style="list-style-type: none"> <li>1. Από το υπάρχον προσωπικό στην επόμενη πενταετία πρόκειται να συνταξιοδοτηθούν τρία άτομα, τοπογράφοι μηχανικοί, με αποτέλεσμα να είναι αδύνατη η λειτουργία του τμήματος και η εκπλήρωση του σκοπού του.</li> <li>2. Το τμήμα ασκεί καθήκοντα διοικητικής υποστήριξης σε άλλους δήμους της ΠΕ Ιωαννίνων πλην του Δήμου Κόνιτσας.</li> <li>3. Το νομοθετικό πλαίσιο εναλλάσσεται συνεχώς και απαιτείται χρόνος ενημέρωσης.</li> <li>4. Το αντικείμενο είναι ευρύ και πολύπλοκο.</li> <li>5. Η κλήρωση και συμμετοχή σε διαγωνισμούς δημοσίων έργων που αφορούν αρμοδιότητα άλλων</li> </ol>	<ol style="list-style-type: none"> <li>1. Επιβάλλεται: <ul style="list-style-type: none"> <li>• επιπλέον προσωπικό με ειδικότητα τοπογράφων μηχανικών προκειμένου να στελεχωθεί το Τμήμα,</li> <li>• επιμόρφωση του προσωπικού με την νέα τεχνολογία, ώστε να ανταποκρίνεται το Τμήμα αρτιότερα αλλά και για την συνέχεια λειτουργίας του.</li> </ul> </li> <li>2. Εξασφάλιση κατάλληλης υλικοτεχνικής υποδομής προκειμένου να μην διακόπτεται για λόγους ανωτέρας βίας η εξυπηρέτηση των πολιτών και η ασφάλεια των εργαζομένων.</li> <li>4. Δημιουργία άτυπου γραφείου πληροφοριών για την εξυπηρέτηση πολιτών και μηχανικών και την ενιαία αντιμετώπιση των υποθέσεων μέχρι την</li> </ol>

	<p>υπηρεσιών και δεν άπτονται του υπηρεσιακού αντικειμένου απαιτούν μεγάλο εύρος γνώσεων και συνεχή χρόνο ενημέρωσης.</p> <p>6. Αυξημένη προσέλευση πολιτών και μηχανικών.</p>	<p>ολοκλήρωση ψηφιοποίησης του αρχείου.</p> <p>5. Μεγάλη εμπειρία και γνώση σε θέματα χωρικού σχεδιασμού και πράξεων εφαρμογής</p>
	Περιορισμοί	Ευκαιρίες
	<p>1. Δεν έχει ολοκληρωθεί το ψηφιακό αρχείο (θεματικοί χάρτες και πίνακες ) για την άμεση πληροφόρηση των πολιτών και μηχανικών αλλά και για να είναι δυνατή:</p> <ul style="list-style-type: none"> <li>• η απόκτηση των βασικών κοινόχρηστων ή κοινωφελών χώρων οι οποίοι αποδεδειγμένα λόγω άρσης του σχεδίου,</li> <li>• η κατάρτιση του τεχνικού προγράμματος υλοποίησης των έργων του δήμου,</li> <li>• η συνεχή ενημέρωση των πράξεων εφαρμογής και μεμονωμένων πράξεων εφαρμογής με νέες πράξεις εφαρμογής.</li> </ul> <p>2. Απώλεια χρόνου και έλλειψη συντονισμού με άλλες υπηρεσίες του Δήμου (Δ/ση Τεχνικών Υπηρεσιών και Δ/ση Οικονομικών Υπηρεσιών) για θέματα ολοκλήρωσης της εφαρμογής του σχεδίου στο έδαφος (δικαστικές αποφάσεις, φύλλα εκκαθάρισης, κ.α.)</p>	<p>1. Δημιουργία ψηφιακών αρχείων (θεματικών χαρτών και πινάκων).</p> <p>2. Θα πρέπει να διοχετευτούν η πληροφόρηση και η γνώση σε άλλες Δ/νσεις (Τεχνική Υπηρεσία και Προγραμματισμός) για την διασφάλιση της ωριμότητας των έργων και την εξασφάλιση πόρων.</p> <p>3. Αξιοποίηση πόρων Ευρωπαϊκών Προγραμμάτων για την υλοποίηση των έργων του δήμου.</p>
Τμήμα Ελέγχου Κατασκευών	<b>Προβλήματα/ανάγκες</b>	<b>Δυνατότητες</b>
	<p>1. Αυξημένη προσέλευση πολιτών και μηχανικών.</p> <p>2. Έλλειψη προσωπικού.</p>	<p>1. Να ενοποιηθούν τα Τμήματα Έκδοσης Οικοδομικών Αδειών και Ελέγχου Κατασκευών στο προβλεπόμενο από τις διατάξεις του ν. 4030/2011 και 3852/2010 όπως ισχύουν σήμερα, τμήμα ΥΔΟΜ, για την αποτελεσματικότερη λειτουργία τους και την καλύτερη αξιοποίηση του προσωπικού.</p> <p>2. Δημιουργία άτυπου γραφείου πληροφοριών για την εξυπηρέτηση</p>

		πολιτών και μηχανικών και την ενιαία αντιμετώπιση των υποθέσεων.
	Περιορισμοί	Ευκαιρίες

### Διεύθυνση Παιδείας, Δια Βίου Μάθησης, Ισότητας και Πολιτισμού

#### ΑΞΙΟΛΟΓΗΣΗ ΤΗΣ ΥΦΙΣΤΑΜΕΝΗΣ ΚΑΤΑΣΤΑΣΗΣ

	ΠΡΟΒΛΗΜΑΤΑ & ΠΕΡΙΟΡΙΣΜΟΙ	ΔΥΝΑΤΟΤΗΤΕΣ & ΕΥΚΑΙΡΙΕΣ
Τμήμα Παιδείας	<b>Προβλήματα/ανάγκες</b>	<b>Δυνατότητες</b>
	<p>1) Έλλειψη χώρων στέγασης (από άποψης καταλληλότητας αλλά και επάρκειας) σε πολλές σχολικές μονάδες (αναφέρονται αναλυτικά στην παράγραφο ευκαιρίες).</p> <p>2) Η μη ύπαρξη ενός μηχανικού στο Τμήμα ο οποίος είναι απαραίτητος για την υποβολή προτάσεων και μελετών σχετικά με την κτηριακή υποδομή των σχολικών μονάδων.</p> <p>3) Η μη αντικατάσταση του προσωπικού καθαριότητας που συνταξιοδοτείται και δεν αναπληρώνεται με νέες προσλήψεις. Η έλλειψη προσωπικού σε καθαρίστριες σχολικών κτηρίων προς το παρόν αντιμετωπίζεται με προσωπικό συμβασιούχων που μας παρέχεται από τις Α/βάθμια και Β/βάθμια Σχολικές Επιτροπές.</p>	<p>1) Κτιριακός έλεγχος στα σχολεία Πρωτοβάθμιας και Δευτεροβάθμιας Εκπαίδευσης Δήμου Ιωαννιτών.</p> <p>2) Αντισεισμικός έλεγχος στα σχολεία Πρωτοβάθμιας και Δευτεροβάθμιας Εκπαίδευσης Δήμου Ιωαννιτών.</p> <p>3) Νομιμοποίηση σχολικών κτιρίων.</p> <p>4) Τακτοποίηση του ιδιοκτησιακού των σχολικών κτιρίων.</p> <p>5) Ενεργειακή αναβάθμιση και εξοικονόμηση ενέργειας σχολικών κτιρίων.</p> <p>6) Χρήση ανανεώσιμων πηγών ενέργειας στα σχολικά κτίρια.</p>

- 7) Παρεμβάσεις που αφορούν την υγιεινή και ασφάλεια των μαθητών στα σχολικά κτίρια.
- 8) Πυρασφάλεια.
- 9) Επισκευή και συντήρηση των σχολικών γυμναστηρίων.
- 10) Διαμόρφωση αύλειων χώρων των σχολείων Πρωτοβάθμιας και Δευτεροβάθμιας Εκπαίδευσης Δήμου Ιωαννιτών και δεντροφύτευση αυτών.
- 11) Προσβασιμότητα όλων των σχολείων σε ΑΜΕΑ, μελέτες κατασκευής ράμπας και καθορισμός θέσεων parking σε κάθε σχολείο. Έρευνα τοποθέτησης ασανσέρ.
- 12) Αξιοποίηση της δημοτικής περιουσίας για την ανέγερση νέων σχολικών μονάδων.
- 13) 24ωρη φύλαξη των σχολείων για ασφάλεια των σχολικών υποδομών και προφύλαξη των μαθητών από εξωσχολικούς αρνητικούς παράγοντες. Επισκευή θυρών εισόδου της αυλής καθώς και περίφραξη αυτής.
- 14) Διαμόρφωση – κατασκευή τραπεζαρίας-αναγνωστηρίου-αίθουσας καλλιτεχνικών και δραματοποίησης-εργαστηρίου Η/Υ στα ολόημερα σχολεία.
- 15) Δημοτικό Συμβούλιο Εφήβων.

Συγκεκριμένα:

Με το ν. 3463/ 2006, αρθρ. 274 έγινε η μεταβίβαση της ακίνητης και της κινητής περιουσία των σχολικών μονάδων στους Δήμους, με το ν. 3577/ 2007, άρθρ. 35, παρ. 3, οι Δήμοι αναλαμβάνουν τις λειτουργικές ανάγκες και με το ν. 3852/ 2010, αρθρ. 94 τη συντήρηση και επισκευή των σχολικών κτιρίων

	<p>εντός των διοικητικών ορίων των οικείων δήμων καθώς και τη μίσθωση ακινήτων για στέγαση δημοσίων σχολικών μονάδων.</p> <p>ΣΧΟΛΙΚΕΣ ΜΟΝΑΔΕΣ ΤΟΥ ΔΗΜΟΥ ΙΩΑΝΝΙΝΩΝ</p> <p>Ο Δήμος Ιωαννιτών έχει 138 σχολεία Α/θμιας και Β/ θμιας Εκπ/σης, εξ' αυτών 93 είναι Α/θμιας (Νηπιαγωγεία, Δημοτικά), 45 Β/θμιας (Γυμνάσια, Λύκεια, ΕΠΑΛ). Στα σχολεία αυτά φοιτούν 18274 μαθητές (9.922 στην Α/θμια και 8352 στη Β/θμια) διδάσκουν δε 1935 εκπαιδευτικοί (στην Α/θμια 979 και στη Β/θμια 956).</p>
Περιορισμοί	Ευκαιρίες
<p>1) Πολιτική μείωσης των προσλήψεων</p> <p>2) Έλλειψη πόρων για υλοποίηση προγραμμάτων αμιγώς από τον Δήμο μας.</p>	<p>Σχετικά με το συγκρότημα σχολείων στην πρώην Ζωσιμαία Παιδαγωγική Ακαδημία να εξευρεθεί άμεσα χώρος για την ανέγερση διδακτηρίου όπου θα στεγαστούν τα 2 Πειραματικά Δημοτικά και να επιταχυνθούν οι οικοδομικές εργασίες για την αποπεράτωση του κτιρίου στη θέση «Παλαιά Στρατιωτικά Αρτοποιεία» για την μετεγκατάσταση του 5<sup>ου</sup> Νηπιαγωγείου.</p> <p>Η μεταστέγαση τριών σχολικών μονάδων στο παλαιό Χατζηκώστα σε χώρο που έχει παραχωρηθεί στο Δήμο, το Ειδικό Νηπιαγωγείο ΣΑΠ, το Ειδικό Δημοτικό Σχολείο ΣΑΠ και το 1<sup>ο</sup> Νηπιαγωγείο Ιωαννίνων που στεγαζόταν στη Παπαζόγλειο Σχολή και τώρα φιλοξενείται στο 1<sup>ο</sup> Δημοτικό Σχολείο Ιωαννίνων, σε ασφυκτικές συνθήκες.</p> <p>Να ενταχθεί στο πρόγραμμα σχολικής στέγης η ανέγερση Δημοτικού Σχολείου στην περιοχή Νέας Ζωής Ιωαννίνων για να αποσυμφορηθούν τα σχολεία που εξυπηρετούν την περιοχή, το 10<sup>ο</sup> Ιωαννίνων και 3<sup>ο</sup> Δ.Σ. Μαρμάρων, το πρώτο είναι 17/θέσιο με 362 μαθητές και το δεύτερο 18/θέσιο με 330 μαθητές.</p> <p>Για το 1<sup>ο</sup> και 2<sup>ο</sup> Πειραματικό Δημοτικό σχολείο Ιωαννίνων θα έλυσε το πρόβλημα στέγασης η</p>

		<p>ανέγερση σύγχρονου κτιρίου σε χώρο εντός της χωρικής έκτασης του Πανεπιστημίου.</p> <p>Σχετικά με το 7<sup>ο</sup> και 28<sup>ο</sup> Νηπιαγωγείο Ιωαννίνων να αξιοποιηθεί οικόπεδο δίπλα στο 24<sup>ο</sup> Δημοτικό Σχολείο Ιωαννίνων για την ανέγερση ενός νέου Νηπιαγωγείου, στο οποίο να στεγαστεί το 28<sup>ο</sup> Νηπιαγωγείο Ιωαννίνων δημιουργώντας παράλληλα καλύτερες συνθήκες εκπαίδευσης με τη δυνατότητα εγγραφής μεγαλύτερου αριθμού νηπίων και την αποσυμφόρηση του 7<sup>ου</sup> Νηπιαγωγείου.</p> <p>Η μεταστέγαση του Μουσικού Σχολείου Ιωαννίνων επειδή το Μουσικό Σχολείο σήμερα στεγάζεται σε κτίριο το οποίο είναι ακατάλληλο για τέτοιου τύπου σχολείο.</p>
	<b>ΠΡΟΒΛΗΜΑΤΑ &amp; ΠΕΡΙΟΡΙΣΜΟΙ</b>	<b>ΔΥΝΑΤΟΤΗΤΕΣ &amp; ΕΥΚΑΙΡΙΕΣ</b>
	<b>Προβλήματα/ανάγκες</b>	<b>Δυνατότητες</b>
<b>Τμήμα Διά Βίου Μάθησης</b>	<p>1α) Το λειτουργικό σύστημα των Η/Υ είναι σχετικά παλιό (WindowsXP), β) γύρω στους δέκα εξ αυτών παρουσιάζουν πρόβλημα στην σύνδεσή τους με το διαδίκτυο γ)υπάρχει πλήρης έλλειψη μελανιών – τόνερ για τους εκτυπωτές, δ)υπάρχει έλλειψη φωτοαντιγραφικών μηχανημάτων (υπήρχαν δύο και έχουν καταστραφεί)</p> <p>2) Υπάρχουν στο χώρο συνολικά έξι (6) πυροσβεστήρες που χρειάζονται αναγόμωση.</p> <p>3) Στις τουαλέτες υπάρχουν κάποιες βρύσες που χρειάζονται επισκευή και γενικά απαιτείτε ένας έλεγχος από υδραυλικό στο σύνολο των υδραυλικών εγκαταστάσεων (π.χ. καζανάκια, πυροσβεστική φωλέα).</p> <p>4) Πρέπει να επιλυθεί το πρόβλημα της θέρμανσης (προμήθεια πετρελαίου). Υπάρχει εγκατάσταση κεντρικής θέρμανσης με αυτονομία.</p> <p>5) Καλό θα ήταν να τοποθετηθούν δύο ταμπέλες σήμανσης.</p> <p>6) Στο χώρο υπάρχει τμήμα εξοπλισμού ηλεκτρονικού και</p>	<p>Το Τμήμα Διά Βίου Μάθησης του Δήμου μας βρίσκεται σε αρμονική συνεργασία με την Γενική Γραμματεία Διά Βίου Μάθησης (Γ.Γ.Ν.Γ.Δ.Β.Μ) και υλοποιεί τα εκπαιδευτικά προγράμματα που ορίζονται από αυτή κατόπιν προσαρμογής τους στις ανάγκες του Δήμου μας.</p> <p>Για την υλοποίηση των παραπάνω υπάρχει διαθέσιμη σήμερα μια αρκετά καλή υποδομή η οποία και θα μπορούσε να βελτιωθεί. Συγκεκριμένα κατά την επίσκεψή μας στους χώρους της Γενικής Γραμματείας Διά Βίου Μάθησης (Γ.Γ.Ν.Γ.Δ.Β.Μ), παρουσία και του αρμοδίου Αντιδημάρχου Παιδείας και Αϊβατίδη Ιωάννη, διαπιστώθηκαν τα παρακάτω.</p> <p>Υπάρχουν πέντε (5) διαθέσιμες αίθουσες διδασκαλίας για θεωρητικά μαθήματα και δύο (2) διαθέσιμα εργαστήρια πληροφορικής</p>



επίπλωσης που έχει καταστραφεί από την υγρασία και είναι απαραίτητο να αποσυρθεί.

7) Ο χώρος χρειάζεται έναν γενικό καθαρισμό τουλάχιστον δύο φορές την εβδομάδα (σκόνη, καλαθάκια, τουαλέτες κ.τ.λ.).

8) Πρόβλημα στην προσβασιμότητα από Α.Μ.Ε.Α (Οι αίθουσες βρίσκονται στον δεύτερο όροφο του κτηρίου και η υπάρχουσα εγκατάσταση ανελκυστήρα δεν είναι σε λειτουργία).

9) Σχετικά με τα προγράμματα Εκπαίδευσης στην Ελληνική γλώσσα των μεταναστών και αιτούντων άσυλο που βρίσκονται στην περιοχή μας έχει βρεθεί σχετικός χώρος αλλά δεν υπάρχει ο απαραίτητος εξοπλισμός (θρανία, καρέκλες κ.τ.λ.)

πλήρως εξοπλισμένα. Οι αίθουσες διδασκαλίας μετά από έναν απλό καθαρισμό είναι έτοιμες για χρήση.

Τα εργαστήρια πληροφορικής είναι σε λειτουργία.

#### Περιορισμοί

#### Ευκαιρίες

1) Πολιτική μείωσης των προσλήψεων

2) Έλλειψη πόρων για υλοποίηση προγραμμάτων αμιγώς από τον Δήμο μας.

1) Με την υλοποίηση των προγραμμάτων της Γενικής Γραμματείας Διά Βίου Μάθησης (ή και πιθανόν αντίστοιχων που θα αποφασίσει να δημιουργήσει ο Δήμος μας), να εκπαιδεύσουμε το προσωπικό του Δήμου μας αλλά και γενικότερα στελέχη της Δημόσιας Διοίκησης σε διάφορες δεξιότητες. Εδώ έχουμε να αναφέρουμε ότι υπάρχει αυξημένο ενδιαφέρον από τους συναδέλφους για τα συγκεκριμένα προγράμματα που βρίσκονται σε εξέλιξη (20 αιτήσεις επί συνόλου 140, ποσοστό πάνω από 14%)

2) Εκπαίδευση στην Ελληνική γλώσσα των μεταναστών και αιτούντων άσυλο που βρίσκονται στην περιοχή μας.

3) Παροχή εκπαίδευσης στους συμπολίτες μας (π.χ. διάφορες δεξιότητες πληροφορικής, ξένες γλώσσες κ.τ.λ.). Ιδιαίτερη στοχοποίηση μπορεί να γίνει στις ευπαθείς ομάδες ατόμων όπως άτομα τρίτης ηλικίας και Α.Μ.Ε.Α με στόχο και την περεταίρω κοινωνικοποίησή τους.

4) Συνεργασία και από κοινού υλοποίηση προγραμμάτων με τους φορείς του τόπου μας (Πανεπιστήμιο, Επιμελητήρια κ.τ.λ.)

<b>Τμήμα Πολιτισμού, Αθλητισμού και Νέας Γενιάς και Πολιτικών Ισότητας των Φύλων</b>		
	<b>ΠΡΟΒΛΗΜΑΤΑ &amp; ΠΕΡΙΟΡΙΣΜΟΙ</b>	<b>ΔΥΝΑΤΟΤΗΤΕΣ &amp; ΕΥΚΑΙΡΙΕΣ</b>
	<b>Προβλήματα/ανάγκες</b>	<b>Δυνατότητες</b>
	<u>ΔΗΜΟΤΙΚΗ ΠΙΝΑΚΟΘΗΚΗ</u>  1.Επισκευή στέγης και υδρορροών λόγω των πολλών ανοιγμάτων προς το εσωτερικό του κτηρίου και κατά επέκταση στον εκθεσιακό χώρο(επικίνδυνη υγρασία στους πίνακες από ρέουσες σταλαγματιές επιτοιχίες).  2.Ελαιοχρωματισμός και συντήρηση εξωτερικών και εσωτερικών επιφανειών του κτηρίου που δεν πραγματοποιήθηκαν εδώ και είκοσι χρόνια από της κατασκευής του κτηρίου.  3.Στερέωση των μπαλκονιών εξαιτίας στατικού προβλήματος  4.Δημιουργία πρόσβασης Α.Μ.Ε.Α. και στις δύο εισόδους-εξόδους του κτηρίου καθώς και στην άνοδο από το ισόγειο στον όροφο.  5.Συντήρηση και βελτίωση των εργαστηρίων συντήρησης των πινάκων με τοποθέτηση επιπρόσθετων μηχανημάτων (ειδικών απορροφητήρων) προστασίας των συντηρητών από τα χημικά υλικά).  6.Δημιουργία χώρων αποθήκευσης με ικανές και αναγκαίες συνθήκες περιβάλλοντος που αφορούν στα έργα Τέχνης (αποφυγή υγρασίας και καταστροφής τους από την αποθήκευση ελλείψει κατάλληλων χώρων).  7.Δημιουργία ειδικού χώρου στο όροφο για την επιτόπια αποθήκευση των μεγάλων σε μέγεθος πινάκων που δεν μπορούν να μεταφέρονται στα υπόγεια.  8.Διαμόρφωση του αύλειου χώρου με στόχο αισθητικό αλλά και λειτουργικό ώστε να χρησιμοποιείται ως παροδική γλυπτοθήκη και μελλοντικά ως μόνιμη(ειδικά στέγαστρα που να παρέχουν ασφάλεια από καιρικές συνθήκες και κλοπές).  9.Αλλαγή συσκευής Η/Υ και λειτουργικού συστήματος  10.Δημιουργία χωριστής πλήρως ενημερωμένης ιστοσελίδας (όπως ίσχυε παλιότερα) η οποία σήμερα έχει καταργηθεί .	<u>ΔΗΜΟΤΙΚΗ ΠΙΝΑΚΟΘΗΚΗ</u>  1.Προγραμματισμένες εκθέσεις και άλλες παράπλευρες εκδηλώσεις στο χώρο της Πινακοθήκης με προσκλήσεις για διαλέξεις και ομιλίες για εξειδικευμένους επιστήμονες του χώρου.  2.Εκπαιδευτικά προγράμματα για την Πρωτοβάθμια, Δευτεροβάθμια και Τριτοβάθμια εκπαίδευση και για ειδικές κατηγορίες επισκεπτών (Α.Μ.Ε.Α , άτομα με ψυχικά νοσήματα κ.λ.π.).  3.Ενημέρωση για τη μόνιμη έκθεση ή για τις περιοδικές εκθέσεις σε ευρύτερο κοινό (οικογένειες, εικαστικά εργαστήρια κ.λ.π.).  4.Δημιουργία ηλεκτρονικής πλατφόρμας που θα φιλοξενήσει το ψηφιακό αρχείο της Πινακοθήκης.  5.Μελλοντική συνεργασία με Μουσεία, Πινακοθήκες και Πνευματικά Ιδρύματα τόσο της Ελλάδας όσο και του Εξωτερικού.  6.Διεύρυνση της εκδοτικής δραστηριότητας, συνάντηση εργαστηρίων ζωγραφικής από διάφορες πόλεις και τέλος μια νέα BIENNALE νέων καλλιτεχνών. Όλα αυτά απαιτούν οικονομικούς πόρους.  7.Στόχος μας η βελτίωση των υπηρεσιών προς τον πολίτη με διασφάλιση θεμάτων υψηλού επιπέδου με ορθά σχεδιασμένο έλεγχο ποιότητας των εκθεμάτων που φιλοξενούνται αλλά και των παρεχόμενων υπηρεσιών. Η κάθε συλλογή και γενικότερα η έκθεση δεν έχει αξία αν δεν εκτίθενται στο ευρύ κοινό.

ΔΗΜΟΤΙΚΟ ΜΟΥΣΕΙΟ

Υπάρχουν προβλήματα συντήρησης και βελτίωσης της υπάρχουσας υποδομής του μουσείου (έχει ήδη δρομολογηθεί ένας αριθμός σημαντικών παρεμβάσεων, στα πλαίσια του προγράμματος για το Πολιτιστικό Πάρκο, για το Δημοτικό Μουσείο)

Μόνο τότε αναπτύσσει το αισθητικό κριτήριο, προσφέρει αισθητική απόλαυση και είναι χρήσιμη για την Ιστορία της Τέχνης.

ΔΗΜΟΤΙΚΟ ΜΟΥΣΕΙΟ

- 1) Εκπαιδευτικά προγράμματα για την Πρωτοβάθμια, Δευτεροβάθμια και Τριτοβάθμια εκπαίδευση και για ειδικές κατηγορίες επισκεπτών (Α.Μ.Ε.Α , άτομα με ψυχικά νοσήματα κ.λ.π.).
- 2) Ομιλίες, μουσικές εκδηλώσεις, λογοτεχνικές και ποιητικές βραδιές κυρίως από τον Μάιο έως το Σεπτέμβριο στον αύλιο χώρο του μουσείου με την προϋπόθεση της δημιουργίας ειδικών υποδομών ( διαμόρφωση του χώρου και προσβάσεις για Α.Μ.Ε.Α καθώς και πλήρη ηλεκτροφωτισμό του).
- 3) Δημιουργία ηλεκτρονικής πλατφόρμας που θα φιλοξενήσει το ψηφιακό αρχείο του Δημοτικού Μουσείου.

ΔΗΜΟΤΙΚΟ ΑΡΧΕΙΟ

- 1) Εκπαιδευτικά προγράμματα για την Πρωτοβάθμια, Δευτεροβάθμια και Τριτοβάθμια εκπαίδευση και για ειδικές κατηγορίες επισκεπτών (Α.Μ.Ε.Α , άτομα με ψυχικά νοσήματα κ.λ.π.).
- 2) Προγραμματισμένες διαλέξεις και ομιλίες από την υπεύθυνη αρχειονόμο και από ειδικούς επιστήμονες – ερευνητές με την προϋπόθεση δημιουργίας υποδομών στο χώρο του Αρχείου.
- 3) Δημιουργία ηλεκτρονικής πλατφόρμας που θα φιλοξενήσει το ψηφιακό αρχείο πολιτιστικού περιεχομένου του Δήμου Ιωαννιτών.

Περιορισμοί

Ευκαιρίες

ΔΗΜΟΤΙΚΗ ΠΙΝΑΚΟΘΗΚΗ

- 1) Πολιτική μείωσης των προσλήψεων
- 2) Έλλειψη πόρων για υλοποίηση προγραμμάτων αμιγώς από το Δήμος μας.

ΔΗΜΟΤΙΚΟ ΜΟΥΣΕΙΟ

- 1) Πολιτική μείωσης των προσλήψεων
- 2) Έλλειψη πόρων για υλοποίηση προγραμμάτων αμιγώς από τον Δήμο μας.

ΔΗΜΟΤΙΚΟ ΑΡΧΕΙΟ

- 1) Πολιτική μείωσης των προσλήψεων
- 2) Έλλειψη πόρων για υλοποίηση προγραμμάτων αμιγώς από τον Δήμο μας.

ΔΗΜΟΤΙΚΗ ΠΙΝΑΚΟΘΗΚΗ

Συνεργασία και από κοινού υλοποίησης προγραμμάτων με αντίστοιχους πολιτιστικούς φορείς του τόπου μας και πανελλαδικά.

ΔΗΜΟΤΙΚΟ ΜΟΥΣΕΙΟ

Συνεργασία και από κοινού υλοποίησης προγραμμάτων με αντίστοιχους πολιτιστικούς φορείς του τόπου μας και πανελλαδικά.

ΔΗΜΟΤΙΚΟ ΑΡΧΕΙΟ

Συνεργασία και από κοινού υλοποίησης προγραμμάτων με αντίστοιχους πολιτιστικούς φορείς του τόπου μας και πανελλαδικά.

## 2. SWOT Analysis Εποπτευόμενων Φορέων

### Δημοτικό Ραδιόφωνο Ιωαννίνων

#### ΑΞΙΟΛΟΓΗΣΗ ΤΗΣ ΥΦΙΣΤΑΜΕΝΗΣ ΚΑΤΑΣΤΑΣΗΣ

ΠΡΟΒΛΗΜΑΤΑ & ΠΕΡΙΟΡΙΣΜΟΙ		ΔΥΝΑΤΟΤΗΤΕΣ & ΕΥΚΑΙΡΙΕΣ
Προβλήματα/ανάγκες		Δυνατότητες
<p>1. Πρόσληψη προσωπικού για τεχνικό, δημοσιογραφικό και διοικητικό προσωπικό καθώς έχει αρχίσει η διαδικασία συνταξιοδότησης και θα πρέπει να ληφθεί μέριμνα από τον Δήμο Ιωαννιτών για τη συνέχιση της ομαλής λειτουργίας του Δημοτικού Ραδιόφωνου</p> <p>2. Εκσυγχρονισμός στο κέντρο εκπομπής Λιγγιάδων με σύγχρονα μηχανήματα και αντικατάσταση παλαιών συσκευών ήχου και παραγωγής εκπομπών και ηχογραφήσεων στις εγκαταστάσεις του σταθμού.</p>		<p>Το Δ/Ρ έχει τη δυνατότητα μαζί με άλλα δημοτικά ραδιοτηλεοπτικά ΜΜΕ να προχωρήσει σε διαδημοτική συνεργασία κάτι που συναποφασίστηκε στο πανελλήνιο συνέδριο δημοτικών ΜΜΕ το οποίο πραγματοποιήθηκε στις 08 Φεβρουαρίου 2020 στην Τρίπολη.</p>
Περιορισμοί		Ευκαιρίες
<p>1. Πολιτική μείωσης προσλήψεων</p>		

## Ζωγράφειος Οίκος Ευγηρίας

### ΑΞΙΟΛΟΓΗΣΗ ΤΗΣ ΥΦΙΣΤΑΜΕΝΗΣ ΚΑΤΑΣΤΑΣΗΣ

ΠΡΟΒΛΗΜΑΤΑ & ΠΕΡΙΟΡΙΣΜΟΙ		ΔΥΝΑΤΟΤΗΤΕΣ & ΕΥΚΑΙΡΙΕΣ	
Προβλήματα/ανάγκες		Δυνατότητες	
<ul style="list-style-type: none"> <li>• Έλλειψη προσωπικού.</li> <li>• Κτιριακά προβλήματα, με συνεχείς παρεμβάσεις για αντικατάσταση φθορών ή ελλείψεις από την κατασκευή του κτιρίου.</li> <li>• Μεγάλο κόστος λειτουργίας.</li> <li>• Μη δυνατότητα αυτόνομης λειτουργίας της δομής εξολοκλήρου από τον Δήμο Ιωαννιτών καθώς δεν επαρκούν τα έσοδα για τη λειτουργία του Ζωγράφειου.</li> </ul>		<p>Ο Ζωγράφειος Οίκος Ευγηρίας έχει δυναμική λειτουργίας για 98 ηλικιωμένους. Μέχρι σήμερα παραχωρούνται, βάση προγραμματικής σύμβασης με το γηροκομείο Ζωσιμαδών, μόνο 45. Συνέχιση προγραμματικής σύμβασης με τη λειτουργία όλου του κτιρίου.</p> <ul style="list-style-type: none"> <li>• Υπάρχει δυνατότητα αυτόνομης λειτουργίας του ΝΠΔΔ μας, εφόσον εξασφαλιστεί η μισθοδοσία του προσωπικού με επιχορήγηση από το Υπουργείο Εσωτερικών.</li> <li>• Δυνατότητα ενεργειακής αναβάθμισης κτιρίου.</li> </ul>	
Περιορισμοί		Ευκαιρίες	
<ul style="list-style-type: none"> <li>• Λόγω περιορισμένης οικονομικής επιχορήγησης τόσο από τον Δήμο Ιωαννιτών, όσο και από το κληροδότημα, δίνεται προτεραιότητα σε άμεσα επισκευαστικά έργα, ενώ θα έπρεπε να γίνουν και άλλες κτιριακές παρεμβάσεις.</li> <li>• Εξαιτίας της προγραμματικής σύμβασης με το γηροκομείο Ζωσιμαδών, δεν δύναται το ΝΠΔΔ, κατ' επέκταση ο Δήμος Ιωαννιτών, σε συνεργασία με τις κοινωνικές του υπηρεσίες να δίνει προτεραιότητα σε πολίτες που έχουν άμεση ανάγκη εισαγωγής στον Οίκο Ευγηρίας μας.</li> </ul>		<ul style="list-style-type: none"> <li>• Από το 2018 το ελληνικό κράτος μπορεί να προβεί σε προσλήψεις μέσω ΑΣΕΠ, κατ' επέκταση και το Ζωγράφειο μπορεί να προχωρήσει στην προκήρυξη κάλυψη θέσεων, μέσω ΑΣΕΠ.</li> <li>• Θα μπορούσε το Ζωγράφειο να υλοποιήσει ευρωπαϊκά προγράμματα, που αφορούν την 3<sup>η</sup> ηλικία.</li> <li>• Δίνεται η ευκαιρία στο ΝΠΔΔ να συμπράξει και με άλλους ιδιωτικούς φορείς για την ανάπτυξη δραστηριοτήτων- δράσεων με τους ηλικιωμένους.</li> </ul>	

## Δημοτική Επιχείρηση Ύδρευσης-Αποχέτευσης Ιωαννίνων

### ΑΞΙΟΛΟΓΗΣΗ ΤΗΣ ΥΦΙΣΤΑΜΕΝΗΣ ΚΑΤΑΣΤΑΣΗΣ

ΠΡΟΒΛΗΜΑΤΑ & ΠΕΡΙΟΡΙΣΜΟΙ	ΔΥΝΑΤΟΤΗΤΕΣ & ΕΥΚΑΙΡΙΕΣ
Προβλήματα/ανάγκες	Δυνατότητες
<ul style="list-style-type: none"> <li>▪ Η μη σύνταξη ολοκληρωμένου MasterPlan για την στρατηγική ανάπτυξη της επιχείρησης βάσει των νέων δεδομένων της αιφορικής και βιώσιμης ανάπτυξης που προωθείται μέσω του Εθνικού Στρατηγικού Σχεδιασμού στον τομέα του περιβάλλοντος με αποτέλεσμα το μη σαφή προσανατολισμό σε συγκεκριμένους στρατηγικούς στόχους και δράσεις.</li> <li>▪ Η ανεπαρκής στελέχωση. Η επιχείρηση απασχολεί σήμερα 172 άτομα, από τα οποία 20% περίπου διαθέτουν ανώτερη ή ανώτατη πανεπιστημιακή μόρφωση. Παρουσιάζεται μείωση προσωπικού της τάξης του 30% από το 2010 με τις τελευταίες προσλήψεις σε μόνιμο προσωπικό να έχουν γίνει το 2004. Οι προβλεπόμενες θέσεις εργασίας της ΔΕΥΑΙ – μετά την τροποποίηση του Οργανισμού Εσωτερικών Υπηρεσιών, (ΟΕΥ), το 2017 - είναι 223. Έγινε μείωση των προβλεπόμενων οργανικών θέσεων σε σχέση με τον προηγούμενο ΟΕΥ, παρόλη τη διεύρυνση των αρμοδιοτήτων της ΔΕΥΑΙ στο σύνολο του Καλλικρατικού Δήμου. Συνεπώς το υφιστάμενο προσωπικό δεν κρίνεται επαρκές αριθμητικά και μάλιστα σε ορισμένες ειδικότητες οι ελλείψεις δημιουργούν σοβαρά προβλήματα τόσο στην εύρυθμη λειτουργία της επιχείρησης όσο και στην περαιτέρω ανάπτυξη της, (σύνταξη μελετών και ωρίμανση ενεργειών εφαρμογής προγράμματος έργων).</li> <li>▪ Η μη σύνταξη μέχρι σήμερα, ορισμένων απαραίτητων κανονισμών λειτουργίας και διαχείρισης (όπως Οικονομικής Διαχείρισης, Προμηθειών – Αποθηκών, Εσωτερικών Ελέγχων, Αξιολόγησης Προσωπικού, τιμολογιακής πολιτικής κλπ.), με αποτέλεσμα τη δημιουργία προβλημάτων στις διαδικασίες λήψης αποφάσεων, συντονισμού και ελέγχου των εργασιών της ΔΕΥΑΙ</li> <li>▪ Η μη διασφάλιση της ποιότητας των υπηρεσιών της κατά ISO και HACCP. Επισημαίνεται ιδιαίτερα ότι η επιχείρηση θα πρέπει να ενισχύει την εγκατάσταση συστημάτων πιστοποίησης ώστε να τεκμηριώνει την επάρκεια της στη διαχείριση και παρακολούθηση των</li> </ul>	<ul style="list-style-type: none"> <li>▪ Η μακρόχρονη παρουσία της ΔΕΥΑΙ στο χώρο της ύδρευσης-αποχέτευσης και η συσσώρευση εμπειρίας και τεχνογνωσίας στους εν λόγω τομείς. Η ΔΕΥΑΙ δραστηριοποιείται ενεργά στο χώρο της από το 1985 και μέχρι σήμερα έχει να παρουσιάσει πλούσιο κατασκευαστικό έργο.</li> <li>▪ Η εξειδίκευση του υφιστάμενου προσωπικού στον τομέα της ύδρευσης/αποχέτευσης.</li> <li>▪ Η σταθερή και συντονισμένη ανάπτυξη της ΔΕΥΑΙ με συνεχείς, κλιμακούμενες επενδύσεις σε ύδρευση-αποχέτευση για τη βελτίωση των παρεχόμενων υπηρεσιών προς τους πελάτες της. Η επιχείρηση κατέχει υψηλή θέση ανάμεσα στις ΔΕΥΑ σε επίπεδο χώρας ως προς το ύψος των παγίων, θέση η οποία ενισχύθηκε με την επέκταση της στα όρια του Καλλικρατικού Δήμου.</li> <li>▪ Το μέγεθος και η στρατηγική θέση της ΔΕΥΑΙ στην Περιφέρεια Δυτικής Ελλάδος που δημιουργούν ιδιαίτερα ευνοϊκές αναπτυξιακές συνθήκες. Τα Ιωάννινα αποτελούν το κέντρο της Περιφέρειας και συνιστούν ισχυρό αναπτυξιακό πόλο της ευρύτερης περιοχής. Η ΔΕΥΑΙ έχοντας εμπειρία σε σχέση με όλα τα πεδία που αφορούν τη διαχείριση του κύκλου του νερού μπορεί να διαδραματίσει ουσιαστικό ρόλο μέσα από την αξιοποίηση</li> </ul>

υδάτινων πόρων αλλά και στην εκτέλεση έργων /μελετών/υπηρεσιών.

- Η αποσπασματική λειτουργία των πληροφοριακών συστημάτων της επιχείρησης και η μη διασύνδεση μεταξύ τους. Η απουσία ενιαίου, ολοκληρωμένου πληροφοριακού συστήματος που θα διέπει όλες τις βασικές εργασίες της επιχείρησης (οικονομικές και μη) δημιουργεί προβλήματα δυσλειτουργίας, καθυστερήσεων, αδυναμία ελέγχου/αξιοποίησης πληροφοριών
- Η απώλεια ή καθυστέρηση είσπραξης εσόδων
- Η διακύμανση των οικονομικών αποτελεσμάτων της επιχείρησης (τα οποία συνοψίζονται σε αυξομειώσεις των εσόδων, ανοδική πορεία λειτουργικού κόστους και μειωμένη ρευστότητα)
- Η απουσία συστήματος αξιολόγησης του προσωπικού
- Η απουσία προγράμματος κατάρτισης-εκπαίδευσης προσωπικού
- Η έλλειψη εξειδικευμένων στελεχών σε νέες τεχνολογίες και νέα συστήματα διαχείρισης. Δεν υπάρχει μηχανισμός εντοπισμού και μεταφοράς σύγχρονης τεχνογνωσίας στις λειτουργικές διεργασίες
- Ο μη επαρκής προσδιορισμός καθηκόντων/ αρμοδιοτήτων σε χαμηλότερα επίπεδα με συνέπεια την ύπαρξη προστριβών και ασάφειας στους εργασιακούς ρόλους

Οι **αδυναμίες** της ΔΕΥΑΙ στους επιμέρους τομείς (ύδρευση / αποχέτευση) είναι:

Για την ύδρευση:

- υψηλό ποσοστό διαρροών και άρα διαφυγόντων κερδών και σπατάλη υδατικών πόρων
- μη ολοκληρωμένη αποτύπωση των δικτύων ύδρευσης και παραλαβή του από τους πρώην Καποδιστριακούς και Καλλικρατικούς δήμους
- μη ικανοποιητική οργάνωση των συνεργείων και ελλείψεις στον εξοπλισμό τους με αποτέλεσμα να γίνονται μεγάλες διακοπές νερού για επισκευές του δικτύου
- προβλήματα στα δίκτυα των ΤΚπου εξυπηρετούνται από το ΣΥΔΛΙ και έχουν περάσει στην κυριότητα της ΔΕΥΑΙ (διαρροές λόγω της κακής κατασκευής και της κακής συντήρησής τους, συχνές θραύσεις κλπ.).
- έλλειψη διαδικασίας διαχείρισης (καταγραφή/επεξεργασία/ επίλυση/ παρακολούθηση) παραπόνων καταναλωτών

Για την αποχέτευση-- όμβρια

- μη κάλυψη των αποχετευτικών αναγκών ολόκληρου του Καλλικρατικού Δήμου Ιωαννιτών

των ανθρώπινων, φυσικών και οικονομικών πόρων της και την εκμετάλλευση της τεχνογνωσίας της.



<ul style="list-style-type: none"> <li>▪ μη ολοκληρωμένη αποτύπωση του δικτύου αποχέτευσης και παραλαβή του από τους πρώην Καποδιστριακούς και Καλλικρατικούς δήμους</li> <li>▪ μη αποδοτική λειτουργία των δικτύων (συχνές αποφράξεις, εισροές όμβριων στο δίκτυο ακαθάρτων, καλυμμένα φρεάτια ακαθάρτων από ασφαλτοστρωμένους δρόμους)</li> <li>▪ ρύπανση της λίμνης λόγω εισροών ακαθάρτων στο δίκτυο όμβριων και επιβάρυνση της ΕΕΛ και των αντλιοστασίων λόγω εισροής όμβριων στο δίκτυο ακαθάρτων</li> <li>▪ ανεπάρκεια μελετών.</li> </ul> <p><u>Για την ΕΕΛ Ιωαννίνων:</u></p> <ul style="list-style-type: none"> <li>▪ παλαιωμένος ή ανεπαρκής εξοπλισμός στην υφιστάμενη μονάδα</li> <li>▪ πολύ μεγάλη καθυστέρηση στην επέκταση της υφιστάμενης μονάδας</li> <li>• πρόβλημα διάθεσης υλός</li> </ul>	
<b>Περιορισμοί</b>	<b>Ευκαιρίες</b>
<ul style="list-style-type: none"> <li>▪ Ο κίνδυνος περιορισμού των πόρων χρηματοδότησης των έργων της ΔΕΥΑΙ. Το επενδυτικό πρόγραμμα της ΔΕΥΑΙ στηρίζεται σε συντριπτικό ποσοστό σε χρηματοδότηση από εθνικούς και κοινοτικούς πόρους. Ο περιορισμός των πηγών χρηματοδότησης με την ολοκλήρωση των ενισχύσεων μέσω των διαρθρωτικών ταμείων για την σύγκλιση στην ΕΕ συνιστά πραγματικό κίνδυνο για την περαιτέρω συνέχιση του έργου της ΔΕΥΑΙ.</li> <li>▪ Επιβάρυνση του φυσικού περιβάλλοντος. Το περιβάλλον επιβαρύνεται μέσω της διαχείρισης του κύκλου του νερού (ρυπογόνες ή μη ελεγχόμενες δραστηριότητες και διαδικασίες). Οι αρνητικές επιπτώσεις αφορούν κυρίως στη μείωση του όγκου των αποθεμάτων, στην υποβάθμιση της ποιότητας του νερού, στη ρύπανση της λίμνης Παμβώτιδας και στους παραγόμενους ρύπους.</li> <li>▪ Ανεπάρκεια υδατικών πόρων λόγω της κλιματικής αλλαγής και καθυστέρηση εφαρμογής των μέτρων του σχεδίου διαχείρισης υδάτινων πόρων για το λεκανοπέδιο Ιωαννίνων. Το υδατικό πρόβλημα στο λεκανοπέδιο των Ιωαννίνων (ανεπάρκεια πόρων και υποβάθμιση της λίμνης Παμβώτιδας), αποτελεί ένα κίνδυνο για την απρόσκοπτη λειτουργία της ΔΕΥΑΙ και την εξυπηρέτηση των αναγκών των πελατών της.</li> <li>▪ Απελευθέρωση της αγοράς - ενδεχόμενη αύξηση ανταγωνιστικών πιέσεων. Εφόσον το θεσμικό περιβάλλον το επιτρέψει, οι ΔΕΥΑ θα δεχθούν</li> </ul>	<ul style="list-style-type: none"> <li>▪ Η δυνατότητα επέκτασης των δραστηριοτήτων της ΔΕΥΑΙ στα όρια του Λεκανοπεδίου Ιωαννίνων. Ο Καλλικρατικός νόμος δημιούργησε νέες αγορές για την ΔΕΥΑΙ και η επέκταση των δραστηριοτήτων της στα όρια του Λεκανοπεδίου αποτελεί αντικείμενο διερεύνησης για τη βελτίωση της επιχειρηματικότητάς της. Η επιλεκτική επέκταση σε πρώτη φάση μπορεί να αποτελέσει εφελτήριο για την ανάληψη ενός κεντρικού ρόλου στην ευρύτερη περιοχή.</li> <li>▪ Η αναθεώρηση της πολιτικής διαχείρισης υδατικών πόρων σε εθνικό επίπεδο. Η αποσαφήνιση της πολιτικής διαχείρισης των υδατικών πόρων της χώρας, η οποία θα απορρέει τόσο από την ανάγκη συμμόρφωσης προς τη νέα οδηγία της Ευρωπαϊκής Επιτροπής για το νερό και την κοστολόγησή του, όσο και από την αναγνώριση της κρίσης στον τομέα του νερού (λειψυδρία, ποιοτική αναβάθμιση), έχει οδηγήσει σε σημαντικές αλλαγές. Μέχρι σήμερα ο απολογισμός του ρόλου των ΔΕΥΑ κρίνεται θετικός. Παρά το γεγονός ότι η εκτίμηση για ουσιαστικότερη συμμετοχή των ΔΕΥΑ στη διαχείριση των υδατικών πόρων και του περιβάλλοντος είναι παρακινδυνευμένη, εντούτοις οι επιχειρήσεις αυτές μέσω του</li> </ul>

ανταγωνιστικές πιέσεις κυρίως από μεγαλύτερους οργανισμούς νερού, (ΕΥΔΑΠ, ΕΥΑΘ, μεγαλύτερες ΔΕΥΑ), μεγάλες ξένες ή εγχώριες ιδιωτικές εταιρείες διαχείρισης νερού, νέες διαχειριστικές αρχές ύδατος που πιθανόν να θεσμοθετηθούν στο πλαίσιο ενίσχυσης ή τροποποίησης του υφιστάμενου θεσμικού πλαισίου σχετικά με τους υδατικούς πόρους.

- Περιορισμένη λειτουργική αυτονομία της ΔΕΥΑΙ ως επιχείρηση με διφυή χαρακτήρα (δημόσιο και ιδιωτικό). Ο εν μέρει δημόσιος χαρακτήρας που θέλουν να προσδοθεί στις ΔΕΥΑ, συμβάλλει στη ανάπτυξη μιας οργανωτικής φιλοσοφίας και εταιρικής κουλτούρας που δεν ανταποκρίνεται στις σημερινές απαιτήσεις των επιχειρηματικών δραστηριοτήτων και στην ανάγκη για αλλαγή και γρήγορη προσαρμογή. Η έλλειψη ευελιξίας σε ένα μεταβαλλόμενο περιβάλλον μπορεί να αποτελέσει απειλή για μια επιχείρηση που καλείται να επαναπροσδιορίσει το ρόλο της σε αυτό.
- Κοινωνικές πιέσεις σε θέματα κοστολόγησης νερού. Οι ΔΕΥΑ είναι επιχειρήσεις κοινωφελούς χαρακτήρα που όμως λειτουργούν με τους κανόνες της ιδιωτικής οικονομίας. Η τιμολογιακή πολιτική τους δεν μπορεί να είναι ανεξάρτητη της ανάγκης για κοινωνική ευαισθησία (χαμηλό τιμολόγιο), ταυτόχρονα όμως πρέπει να διασφαλίζεται η οικονομική βιωσιμότητά τους και η παροχή ικανοποιητικών υπηρεσιών προς τους πελάτες τους.

μεσομακροπρόθεσμου προγραμματισμού τους μπορούν να τοποθετηθούν κατάλληλα στο νέο περιβάλλον ενσωματώνοντας νέες οικονομικές, τεχνολογικές και περιβαλλοντικές αρχές που θα τους επιτρέψουν αφενός να διαδραματίσουν ουσιαστικό ρόλο, αφετέρου να εξασφαλίσουν τη βιωσιμότητά τους. Στόχος της ΔΕΥΑΙ είναι η αναβάθμιση του ρόλου της φορέας διαχείρισης σε επίπεδο λεκανοπεδίου Ιωαννίνων.

- Διαθεσιμότητα πόρων από το ΕΣΠΑ 2014-2020 και ενδεχομένως από το νέο ΣΕΣ της νέας προγραμματική περιόδου 2021-2027. Η ΔΕΥΑΙ έχει ήδη εξασφαλίσει χρηματοδότηση από το ΕΣΠΑ 2014-2020 για συγκεκριμένα έργα της που αφορούν σε ύδρευση και αποχέτευση, ενώ συνεχώς προτείνεται και η ένταξη επιπλέον έργων προς χρηματοδότηση σε κάθε ενεργή πρόσκληση στον τομέα του περιβάλλοντος που αφορά την επιχείρηση. Επίσης, λόγω της υστέρησης που εμφανίζει η Ήπειρος σε όρους ανάπτυξης, εκτιμάται ότι θα διατεθούν πόροι στην περιοχή και από το επόμενο ΣΕΣ. Η Ήπειρος συνιστά μια από τις φτωχότερες περιφέρειες της ΕΕ (τρίτη από το τέλος Περιφέρεια σε κατάταξη στον Ελλαδικό χώρο), με το κατ' κεφαλήν ΑΕΠ να φθάνει το 48% της ΕΕ (2017). Παρά τα όποια αναμενόμενα περιθώρια βελτίωσης, εκτιμάται ότι θα παραμείνει στις περιφέρειες του στόχου 1 των διαρθρωτικών ταμείων (ΑΕΠ/ κάτοικο < 75% του ευρωπαϊκού μέσου όρου) και άρα θα ευνοηθεί από την ύπαρξη ενός νέου πακέτου οικονομικής υποστήριξης.
- Η ανάληψη νέων δραστηριοτήτων. Η επέκταση των δραστηριοτήτων της ΔΕΥΑΙ σε νέους τομείς που συνάδουν με το χαρακτήρα και τις υφιστάμενες δράσεις της θα συμβάλλει στον οικονομικό απεγκλωβισμό της επιχείρησης. Οι νέες δραστηριότητες θα τονώσουν την επιχειρηματικότητα της ΔΕΥΑΙ και θα εδραιώσουν τη θέση της.

Η στρατηγική θέση της ΔΕΥΑΙ στα Νοτιοδυτικά Βαλκάνια. Η θέση της ΔΕΥΑΙ ευνοεί την ανάπτυξη στρατηγικών συνεργασιών με γειτονικές χώρες των Βαλκανίων, καθώς και την παροχή τεχνογνωσίας και συμβουλευτικών υπηρεσιών προς τις χώρες αυτές.

## Ενιαία Σχολική Επιτροπή Α' Βάθμιας Εκπαίδευσης

## ΑΞΙΟΛΟΓΗΣΗ ΤΗΣ ΥΦΙΣΤΑΜΕΝΗΣ ΚΑΤΑΣΤΑΣΗΣ

ΠΡΟΒΛΗΜΑΤΑ & ΠΕΡΙΟΡΙΣΜΟΙ	ΔΥΝΑΤΟΤΗΤΕΣ & ΕΥΚΑΙΡΙΕΣ
Προβλήματα/ανάγκες	Δυνατότητες
1. Παλαιότητα σχολικών κτιρίων και αυξημένες ανάγκες συντήρησης-επισκευής (ηλεκτρολογικές- υδραυλικές εγκαταστάσεις, τουαλέτες, λεβητοστάσια, αύλειοι χώροι, παράθυρα, πόρτες κλπ).	1. Αξιοποίηση των υφιστάμενων υποδομών.
2. Αδυναμία των υπηρεσιών του Δήμου (Τεχνική Υπηρεσία, Εργοτάξιο, Προμήθειες κλπ) για την αντιμετώπιση προβλημάτων που ανακύπτουν στα σχολεία λόγω έλλειψης προσωπικού.	2. Συνεργασία με τις αρμόδιες υπηρεσίες του Δήμου για την τακτοποίηση – νομιμοποίηση σχολικών κτιρίων.
3. Παρεμβάσεις που αφορούν την υγιεινή και ασφάλεια των μαθητών στα σχολικά κτίρια.	3. Συνεργασία με τις αρμόδιες υπηρεσίες του Δήμου για την αντιμετώπιση άμεσων αναγκών των σχολείων.
4. Τακτοποίηση του ιδιοκτησιακού καθεστώτος των σχολικών ακινήτων.	4. Επισκευή – συντήρηση σχολικών κτιρίων.
5. Έλλειψη μόνιμου προσωπικού.	
Περιορισμοί	Ευκαιρίες
1. Περιορισμένες χρηματοδοτήσεις για την κάλυψη των λειτουργικών δαπανών των σχολείων.	1. Αξιοποίηση και εκσυγχρονισμός των υφιστάμενων υποδομών μέσω προγραμμάτων.
2. Περιορισμένες χρηματοδοτήσεις για επισκευές-συντηρήσεις των σχολικών κτιρίων (έργα μεγάλης κλίμακας στον φέροντα οργανισμό, στέγες, κλειστοί χώροι άθλησης κλπ).	
3. Έλλειψη προσωπικού.	
4. Ελλιπής συνεργασία με τις αρμόδιες υπηρεσίες του Δήμου λόγω έλλειψης προσωπικού.	

## Ενιαία Σχολική Επιτροπή Β' Βάθμιας Εκπαίδευσης

## ΑΞΙΟΛΟΓΗΣΗ ΤΗΣ ΥΦΙΣΤΑΜΕΝΗΣ ΚΑΤΑΣΤΑΣΗΣ

ΠΡΟΒΛΗΜΑΤΑ & ΠΕΡΙΟΡΙΣΜΟΙ	ΔΥΝΑΤΟΤΗΤΕΣ & ΕΥΚΑΙΡΙΕΣ
Προβλήματα/ανάγκες	Δυνατότητες
1. Παλαιότητα σχολικών κτιρίων και αυξημένες ανάγκες συντήρησης-επισκευής (ηλεκτρολογικές- υδραυλικές εγκαταστάσεις, τουαλέτες, λεβητοστάσια, αύλειοι χώροι, παράθυρα, πόρτες κλπ).	1. Αξιοποίηση των υφιστάμενων υποδομών.
2. Αδυναμία των υπηρεσιών του Δήμου (Τεχνική Υπηρεσία, Εργοτάξιο, Προμήθειες κλπ) για την αντιμετώπιση προβλημάτων που ανακύπτουν στα σχολεία λόγω έλλειψης προσωπικού.	2. Συνεργασία με τις αρμόδιες υπηρεσίες του Δήμου για την τακτοποίηση – νομιμοποίηση σχολικών κτιρίων.
3. Παρεμβάσεις που αφορούν την υγιεινή και ασφάλεια των μαθητών στα σχολικά κτίρια.	3. Συνεργασία με τις αρμόδιες υπηρεσίες του Δήμου για την αντιμετώπιση άμεσων αναγκών των σχολείων.
4. Τακτοποίηση του ιδιοκτησιακού καθεστώτος των σχολικών ακινήτων.	4. Επισκευή – συντήρηση σχολικών κτιρίων.
5. Νομιμοποίηση σχολικών κτιρίων.	5. Χρήση ανανεώσιμων πηγών ενέργειας στα σχολικά κτίρια.
6. Ανέγερση νέων διδακτηρίων.	6. Ενεργειακή αναβάθμιση και εξοικονόμηση ενέργειας σχολικών κτιρίων.
7. Έλλειψεις σε τεχνολογικό εξοπλισμό και πάσης φύσεως εξοπλισμού για την εξυπηρέτηση των αναγκών των σχολείων.	7. Αξιοποίηση προσωπικού διαφόρων ειδικοτήτων που προσλαμβάνονται μέσω προγραμμάτων κοινωφελούς εργασίας.
8. Αδυναμία ανάπτυξης και εκσυγχρονισμού των πληροφοριακών και τηλεπικοινωνιακών συστημάτων και υποδομών στα σχολικά κτίρια.	8. Αξιοποίηση άχρηστων υλικών σχολικών μονάδων.
9. Προμήθεια εξοπλισμού γυμναστηρίων-πολυχώρων άθλησης.	9. Ανάπτυξη δράσεων ενημέρωσης /ευαισθητοποίησης μαθητών στα πλαίσια προώθησης της ανακύκλωσης.
10. Ενεργειακή αναβάθμιση και εξοικονόμηση ενέργειας σχολικών κτιρίων.	10. Καθαριότητα- φύλαξη σχολικών κτιρίων.
11. Χρήση ανανεώσιμων πηγών ενέργειας στα σχολικά κτίρια.	11. Προώθηση δράσεων στον τομέα του πολιτισμού- αθλητισμού
12. Προώθηση ενεργειών ανακύκλωσης.	
13. Έλλειψη μόνιμου προσωπικού.	
14. Καθαριότητα- φύλαξη σχολικών κτιρίων.	
15. Προώθηση δράσεων στον τομέα του πολιτισμού – αθλητισμού.	
<b>Περιορισμοί</b>	<b>Ευκαιρίες</b>

1. Περιορισμένες χρηματοδοτήσεις για την κάλυψη των λειτουργικών δαπανών των σχολείων.	1. Αξιοποίηση και εκσυγχρονισμός των υφιστάμενων υποδομών μέσω προγραμμάτων.
2. Περιορισμένες χρηματοδοτήσεις για επισκευές-συντηρήσεις των σχολικών κτιρίων (έργα μεγάλης κλίμακας στον φέροντα οργανισμό, στέγες, κλειστοί χώροι άθλησης κλπ).	2. Ενεργειακή αναβάθμιση και εξοικονόμηση ενέργειας σχολικών κτιρίων.
3. Έλλειψη προσωπικού.	3. Αξιοποίηση προσωπικού διαφόρων ειδικοτήτων που προσλαμβάνονται μέσω προγραμμάτων κοινωφελούς εργασίας.
4. Ελλιπής συνεργασία με τις αρμόδιες υπηρεσίες του Δήμου λόγω έλλειψης προσωπικού.	4. Ανάπτυξη δράσεων ενημέρωσης / ευαισθητοποίησης μαθητών στα πλαίσια προώθησης της ανακύκλωσης.
	5. Χρήση ανανεώσιμων πηγών ενέργειας στα σχολικά κτίρια.

### Σπήλαιο Περάματος

#### ΑΞΙΟΛΟΓΗΣΗ ΤΗΣ ΥΦΙΣΤΑΜΕΝΗΣ ΚΑΤΑΣΤΑΣΗΣ

ΠΡΟΒΛΗΜΑΤΑ & ΠΕΡΙΟΡΙΣΜΟΙ	ΔΥΝΑΤΟΤΗΤΕΣ & ΕΥΚΑΙΡΙΕΣ
Προβλήματα/ανάγκες	Δυνατότητες
<p>Το κύριο πρόβλημα στο Νομικό Πρόσωπο είναι η στελέχωση με προσωπικό των υπηρεσιών του. Με τους περιορισμούς που υπήρχαν στο 2011 με σκοπό τη μείωση των προβλεπόμενων θέσεων του Ο.Ε.Υ στο 60% .</p> <p>Κρίνεται λοιπόν επιτακτική ανάγκη η στελέχωση των υπηρεσιών του Σπήλαιου με μόνιμο προσωπικό και η αύξηση του αριθμού πρόσληψης του εποχικού προσωπικού.</p> <p>Αυτή η στελέχωση θα προβλεφθεί στο άμεσο μέλλον με την τροποποίηση του Ο.Ε.Υ του Νομικού Προσώπου.</p>	<p>Οι δυνατότητες του Σπήλαιου Περάματος είναι μεγάλες με κύριο σκοπό την προσέλκυση επισκεπτών. Είναι από τα καλύτερα τουριστικά προϊόντα της περιοχής μας και συμβάλει σημαντικά στην οικονομικοτουριστική ανάπτυξη των Ιωαννίνων. Με στοχευμένες ενέργειες διαφήμισης στα ηλεκτρονικά μέσα (είτε ηλεκτρονικής μορφής είτε έντυπης) εκτιμούμαι ότι η προσέλκυση των επισκεπτών θα είναι σημαντική. Σε συνεργασία με το τμήμα τουρισμού του Δήμου Ιωαννιτών και της Περιφέρειας Ηπείρου μπορούν να γίνουν ακόμη περισσότερα πράγματα.</p>
Περιορισμοί	Ευκαιρίες
<p>Περιορισμοί σε ένα τουριστικό προϊόν που συμβάλλει σημαντικά στην ανάπτυξη της περιοχής μας δεν υπάρχουν.</p>	<p>Το Σπήλαιο Περάματος Ιωαννίνων είναι μια από τις ευκαιρίες που έχει ο Δήμος Ιωαννιτών και γενικότερα ο Νομός Ιωαννίνων για την</p>

Σκέφτεσαι δημιουργείς και υλοποιείς κάθε ιδέα και κάθε δυνατότητα με θετικό πρόσημο.  
Αποβάλλεις ότι είναι ζημιόγONO

προσέλκυση επισκεπτών. Μπορεί ο επισκέπτης να συνδυάσει μια σειρά τουριστικών επισκέψιμων χώρων (Σπήλαιο Περάματος, Μουσείο, Νησάκι, κλπ)

### Δημοτική Ανώνυμη Εταιρεία Ακινήτων Ιωαννίνων

#### ΑΞΙΟΛΟΓΗΣΗ ΤΗΣ ΥΦΙΣΤΑΜΕΝΗΣ ΚΑΤΑΣΤΑΣΗΣ

ΠΡΟΒΛΗΜΑΤΑ & ΠΕΡΙΟΡΙΣΜΟΙ	ΔΥΝΑΤΟΤΗΤΕΣ & ΕΥΚΑΙΡΙΕΣ
<p>Προβλήματα/ανάγκες</p> <ul style="list-style-type: none"> <li>• Η ελλιπέστατη στελέχωση της επιχείρησης.</li> <li>• Η μη ύπαρξη οργανογράμματος και καταμερισμού εργασιών.</li> <li>• Η μη υιοθέτηση πρακτικών μάρκετινγκ.</li> <li>• Το περιορισμένο χαρτοφυλάκιο εσόδων της επιχείρησης.</li> <li>• Η καθυστέρηση στην είσπραξη οφειλόμενων.</li> <li>• Η χαμηλή εξωστρέφεια.</li> <li>• Η έλλειψη τεχνικής υπηρεσίας.</li> <li>• Το ασαφές ιδιοκτησιακό καθεστώς του ΚΕΚΩΠ.</li> <li>• Οι ανοιχτές δικαστικές εκκρεμότητες ακινήτων που διαχειρίζεται η επιχείρηση.</li> </ul>	<p>Δυνατότητες</p> <ul style="list-style-type: none"> <li>• Υγιής οικονομική κατάσταση</li> <li>• Η άρτια συνεργασία με τις Υπηρεσίες του Δήμου.</li> <li>• Η ισχυρή πιστοληπτική ικανότητα και η καλή σχέση με τις Τράπεζες.</li> <li>• Το συνεργατικό κλίμα που διέπει το Δ.Σ.</li> <li>• Η στελέχωση του Δ.Σ με καταξιωμένους επαγγελματίες διαφορετικών ειδικοτήτων.</li> <li>• Η καταστατική τροποποίηση του 2018 ανοίγει νέους ορίζοντες δραστηριοτήτων.</li> </ul>
Περιορισμοί	Ευκαιρίες
<ul style="list-style-type: none"> <li>• Ο υψηλός βαθμός εξάρτησης από τις υπηρεσίες του Δήμου.</li> <li>• Το πολύπλοκο θεσμικό πλαίσιο λειτουργίας και η γραφειοκρατία.</li> <li>• Η υγειονομική κρίση COVID 19.</li> <li>• Η οριζόμενη διάρκεια της θητείας του Δ.Σ περιορίζει τη λήψη μακροπρόθεσμων αναπτυξιακών πρωτοβουλιών.</li> <li>• Οι Διεθνείς πολιτικό-οικονομικές συγκυρίες.</li> <li>• Η υπερβολική εξάρτηση από τα έσοδα που προέρχονται από επιχειρήσεις που δραστηριοποιούνται στον τομέα της εστίασης.</li> <li>• Ο υψηλός ανταγωνισμός που υπάρχει στις υποβολές σε προγράμματα χρηματοδότησης (Εθνικά και Ευρωπαϊκά).</li> </ul>	<ul style="list-style-type: none"> <li>• Η πρόθεση δικτύωσης με άλλες Αναπτυξιακές (συγκεκριμένα με την ΜΑΘ ΑΑΕ ΟΤΑ) θα παρέχει στη ΔΗΑΝΕΤΑΙ όλα τα απαραίτητα μεθοδολογικά εργαλεία λειτουργίας και εξωστρέφειας.</li> <li>• Το επερχόμενο ΕΣΠΑ 2021-2027.</li> <li>• Η αξιοποίηση προγραμμάτων απευθείας από την Ε.Ε ( HORIZON, INTERREGκλπ).</li> <li>• Η εκμετάλλευση προγραμμάτων του ΟΑΕΔ για τη στελέχωση της επιχείρησης.</li> <li>• Η αξιοποίηση των ευκαιριών που προκύπτουν από τη νομοθεσία για τις ενεργειακές κοινότητες.</li> <li>• Η εμπλοκή της επιχείρησης σε δράσεις τουριστικής προβολής της πόλης θα αυξήσει την εξωστρέφεια της.</li> <li>• Η δυνατότητα δημιουργίας, από το θεσμικό πλαίσιο, μίας Διαδημοτικής Αναπτυξιακής Εταιρείας</li> </ul>

**Δημοτικό Περιφερειακό Θέατρο Ιωαννίνων**

**ΑΞΙΟΛΟΓΗΣΗ ΤΗΣ ΥΦΙΣΤΑΜΕΝΗΣ ΚΑΤΑΣΤΑΣΗΣ**

ΠΡΟΒΛΗΜΑΤΑ & ΠΕΡΙΟΡΙΣΜΟΙ	ΔΥΝΑΤΟΤΗΤΕΣ & ΕΥΚΑΙΡΙΕΣ
Προβλήματα/ανάγκες	Δυνατότητες
<p>Α) Οικονομικό: Μεγάλη μείωση της επιχορήγησης στα γνωστά σημερινά ποσά. Ο Δήμος δίνει το μεγαλύτερο μέρος, το ΥΠΠΟ ελάχιστα σε σχέση με παλιότερα και ένα μικρό επίσης ποσό την Περιφέρεια.</p> <p>Β) Ανεπαρκής στελέχωση:</p> <p>Έλλειψη προσωπικού: στο ΔΗΠΕΘΕ έχουν απομείνει δύο διοικητικοί κι ένας τεχνικός υπάλληλος αορίστου χρόνου- με αποτέλεσμα η υποστελέχωση αυτή να δημιουργεί μεγάλα προβλήματα στην καθημερινή αντιμετώπιση της και της λειτουργίας του Θεάτρου (γραφειοκρατία και αίθουσες). Ενδεικτικά αναφέρουμε ότι στο οικονομικό γραφείο δεν υπηρετεί μόνιμος υπάλληλος, αλλά εξωτερικός συνεργάτης με ελάχιστο ωράριο υπηρεσίας.</p> <p>Γ) Παραστάσεις για σχολεία: Η κατάργηση των προτεινόμενων παραστάσεων από το Υπουργείο Παιδείας για τις Παιδικές Σκηνές μέσω διαδικασιών πιστοποίησης της ποιότητάς όπως γινόταν παλαιά έφερε στο προσκήνιο την οποιαδήποτε εταιρεία που διαθέτει τιμολόγιο να μπορεί να παρουσιάζει παραστάσεις για –ή και σε σχολεία- με αμφίβολο και κακό κατά το πλείστον καλλιτεχνικό έργο που αντί να προάγει τον πολιτισμό στους μαθητές, τον υποβαθμίζει.</p> <p>Δ) Ανεπαρκής γνώση του αντικειμένου από τους υπαλλήλους του ΔΗΠΕΘΕ: Δεν έχει γίνει <u>ποτέ</u> καμία εκπαίδευση στους διοικητικούς υπαλλήλους, η δε παρακολούθηση κάποιων σεμιναρίων ήταν μέχρι πριν λίγο ανέφικτη διότι μέχρι 31/8/2019 υπήρχε μόνο ένα διοικητικός υπάλληλος.</p> <p>Ε) Έλλειμμα ηγεσίας/καθοδήγησης: από τη φύση της εργασίας ο Καλλιτεχνικός Διευθυντής στερείται γνώσεων που αφορούν το διοικητικό – οικονομικό κομμάτι, με</p>	<p><u>Εμπειρία στην παροχή υπηρεσιών του ΔΗΠΕΘΕ</u></p> <p><i>Υπάρχει εμπειρία με τη δυνατότητα για:</i></p> <p>Α) Στον βασικό σκοπό λειτουργίας του Θεάτρου που είναι η οργάνωση θεατρικών παραγωγών και συμπαραγωγών και η παρουσίαση παραστάσεων, καθώς και συναφών καλλιτεχνικών εκδηλώσεων και δράσεων σε κάθε προσβάσιμο μέρος.</p> <p>Β) Δυνατότητα, μέσω παραστάσεων, εκδηλώσεων και δράσεων, αξιοποίησης θεάτρων κλπ. αρχαιολογικών και πολιτιστικών χώρων στην Ήπειρο (κατά κύριο λόγο) και εκτός αυτής.</p> <p>Γ) Δυνατότητα αξιοποίησης ηπειρωτών καλλιτεχνών και δημιουργών μέσω θεατρικών παραγωγών, σεμιναρίων, ερασιτεχνικής σκηνης και άλλων δράσεων.</p> <p>Δ) Δυνατότητα διάθεσης κοστουμιών και ειδών φροντιστηρίου σε ερασιτεχνικές και σχολικές θεατρικές ομάδες, καθώς και θεατρικών κειμένων, βιβλίων και συγγραμμάτων μέσω της θεατρικής δανειστικής βιβλιοθήκης. Επίσης παραχώρηση αιθουσών για πρόβες και παραστάσεις σε ερασιτεχνικές και επαγγελματικές θεατρικές ομάδες.</p> <p>Ε) Δυνατότητα σύνδεσης Θεάτρου και σχολείων μέσω παραστάσεων της Παιδικής, Νεανικής και Εφηβικής Σκηνης του ΔΗΠΕΘΕ είτε σε θέατρα, είτε σε σχολικές αίθουσες και αμφιθέατρα.</p> <p>ΣΤ) Δυνατότητα οργάνωσης φεστιβάλ όπως το ερασιτεχνικό πανελλήνιο πανεπιστημιακό, ο</p>

<p>αποτέλεσμα να μην υπάρχει καθοδήγηση στον συγκεκριμένο τομέα, ούτε κάποιος προϊστάμενος με γνώσεις δημόσιας διοίκησης, αλλά ούτε και Π.Ο.Υ.</p> <p>ΣΤ) Ανάγκη στελέχωσης με προσωπικό των προβλεπόμενων θέσεων του οργανογράμματος, κυρίως στο διοικητικό – οικονομικό κομμάτι.</p> <p>Ζ) Ανάγκη για χώρους κατασκευής και αποθήκευσης σκηνικών, επίπλων σκηνικού, βεστιαρίου, ραφείου κλπ</p> <p>Η) Διάχυτες αρμοδιότητες: Λόγω της υποστελέχωσης υφίσταται το θέμα αυτό, διότι οι υπάλληλοι προσπαθούν να λειτουργήσουν σε ότι υπάρχει ανάγκη να γίνει.</p>	<p>«Μάιος μήνας θεατρικής δημιουργίας στην Ήπειρο» καθώς και η «Συνάντηση Μαθητικών Θιάσων Ηπείρου» και τα επαγγελματικά «Φεστιβάλ Αρχαίου Δράματος», «Η πόλη μας στη σκηνή» και «Το ΔΗΠΕΘΙ φιλοξενεί».</p> <p>Ζ) Δυνατότητα περιοδειών σε μέρη που διαθέτουν τις μίνιμουμ προϋποθέσεις για την υποδοχή θεατρικών παραστάσεων.</p> <p>Η) Δυνατότητα εκπαίδευσης μέσω των θεατρικών εργαστηρίων της ερασιτεχνικής σκηνής σε παιδιά, εφήβους, ενήλικες και άτομα με ειδικές ανάγκες.</p> <p><u>Οι δυνατότητες αυτές είναι οι μοναδικές που παρέχονται από έναν οργανισμό της ΤΑ που εδρεύει και δρα στην Ήπειρο.</u></p>
<b>Περιορισμοί</b>	<b>Ευκαιρίες</b>
<p>- Πολύπλοκο Θεσμικό Πλαίσιο:</p> <p>Α) Γραφειοκρατία που δεν συμβαδίζει με τις ιδιαιτερότητες που απαιτούν οι θεατρικές δραστηριότητες που καλείται να φέρει εις πέρας το Θέατρο. Τελευταίο και ιδιαίτερα σημαντικό ζήτημα η νομιμότητα της ενοικίασης ακινήτων(σπίτια για ηθοποιούς και καλλιτεχνικούς συντελεστές των παραγωγών των ΔΗΠΕΘΕ), ενώ είναι αδιευκρίνιστο αν στα ακίνητα περιλαμβάνονται και οι θεατρικές αίθουσες, γεγονός που θα καθιστούσε αδύνατο οποιονδήποτε τέτοιο προγραμματισμό.</p> <p>Β) Η υποχρέωση των ΔΗΠΕΘΕ είναι να λειτουργούν ως επιχειρήσεις του ιδιωτικού τομέα (όπως και πρέπει ουσιαστικά να είναι λόγω του χαρακτήρα τους, ο οποίος καθορίζεται από τις ανάγκες ανεβάσματος θεατρικών παραγωγών και άλλων πρωτογενών παραστατικών δράσεων). Όμως πλέον υπάγονται σε διαδικασίες και υποχρεώσεις του δημόσιου τομέα, αντίθετες με την προαναφερόμενη λειτουργία τους, γεγονός που δυσχεραίνει τα μέγιστα τόσο το απρόσκοπτο ανέβασμα και παρουσίαση των παραγωγών κλπ. παραστατικών</p>	<p>Α) Η δυνατότητα πρόσληψης καλλιτεχνικού και εργατο – τεχνικού προσωπικού με την εξαίρεση της ΠΥΣ33 λύνει κατά ένα μέρος την έλλειψή τους και πρέπει να συνεχιστεί.</p> <p>Β) Στελέχωση μέσω κινητικότητας/προσλήψεων: Είναι άμεση ανάγκη η πράξη αυτή εφόσον δεν υπάρχει άλλη δυνατότητα προσλήψεων.</p> <p>Γ) Παροχή ηλεκτρονικών υπηρεσιών μέσω πλατφόρμας:</p> <p>Οργάνωση και υλοποίηση θεατρικών σεμιναρίων και συναφών θεατρικών και καλλιτεχνικών δράσεων μέσω διαδικτύου.</p> <p>Δ) Η παροχή νομοθετικής δυνατότητας μέσω της συνεργασίας των Υπουργείων Πολιτισμού και Εσωτερικών για απεμπλοκή των ΔΗΠΕΘΕ από τις διαδικασίες του δημόσιου λογιστικού (έχει γίνει συζήτηση με το ΥΠΠΟ και αναμένονται αποτελέσματα):</p> <p>α) Η δημιουργία ειδικού τόπου στη ΔΙΑΥΓΕΙΑ</p>



δράσεων, όσο και τις γραφειοκρατικές απαιτήσεις που διαμορφώθηκαν για υπηρεσίες που διαθέτουν ΔΙΕΥΘΥΝΣΕΙΣ και ΤΜΗΜΑΤΑ κι όχι 1-2 υπαλλήλους.

Γ) Δημόσιος τομέας και Θέατρο δεν μπορούν (παρά τις κάποιες λίγες εξαιρέσεις) να συμβαδίζουν πιστά και για το λόγο αυτό πριν από 28 χρόνια τα ΔΗΠΕΘΕ μετατράπηκαν από ΝΠΔΔ σε ΝΠΙΔ και για τον ίδιο λόγο το θέμα της αλλαγής του Θεσμικού Πλαισίου συζητήθηκε, ως βασικό στην ατζέντα, κατά την (σχετικά) πρόσφατη σύσκεψη της Υπουργού Πολιτισμού με τα ΔΗΠΕΘΕ στην Αθήνα (22/1/2020). Το ΥΠΠΟ ανέλαβε το συντονισμό του θέματος αυτού, που όμως λόγω των πρόσφατων γεγονότων το κορωνοϊού η κατάληξή του αναβλήθηκε για ένα έτος.

- Οι χορηγίες του ιδιωτικού τομέα είναι ελάχιστες και μικρές. Στην πόλη -και γενικότερα την περιοχή- δεν υφίστανται οι μεγάλες εκείνες εταιρείες που θα μπορούσαν να συμβάλλουν αποφασιστικά με μεγάλες χορηγίες.

όπου θα αναρτώνται όλες οι δαπάνες με την αναγραφή του ΑΦΜ κάθε δικαιούχου, το ποσό, την αιτιολογία (Απασχόληση και εργασία ή Οικονομικές και εμπορικές συναλλαγές), την απόφαση του Διοικητικού Συμβουλίου (ή του Προέδρου) για την έγκριση του ποσού, τον Κ.Α. του προϋπολογισμού και το υπόλοιπο διαθέσιμο του Κ.Α. Επίσης τον διαχωρισμό εάν η δαπάνη αφορά *πάγια έξοδα* ή *έξοδα παραγωγών-εκδηλώσεων* ή *λοιπά έξοδα*. Με τη συμπλήρωση των παραπάνω στοιχείων να υπάρχει η δυνατότητα εκτύπωσης καταχώρησης της δαπάνης με τα αναγραφόμενα στοιχεία και διακριτικό αριθμό (ως ΑΔΑ), έγγραφο το οποίο θα είναι και το μόνο στοιχείο που θα συνοδεύει τη δαπάνη αφαιρουμένων των υπολοίπων, μεταξύ αυτών και των επιτροπών παραλαβής.

β) Πλήρης απεμπλοκή από τις Δημόσιες συμβάσεις, εκτός αν η δαπάνη δεν αφορά την *καλλιτεχνική δραστηριότητα*.

**Οργανισμός Κοινωνικής Προστασίας-Αλληλεγγύης και Προσχολικής Αγωγής  
(Ο.Κ.Π.Α.Π.Α.) Δήμου Ιωαννιτών**

**ΑΞΙΟΛΟΓΗΣΗ ΤΗΣ ΥΦΙΣΤΑΜΕΝΗΣ ΚΑΤΑΣΤΑΣΗΣ**

	<b>ΠΡΟΒΛΗΜΑΤΑ &amp; ΠΕΡΙΟΡΙΣΜΟΙ</b>	<b>ΔΥΝΑΤΟΤΗΤΕΣ &amp; ΕΥΚΑΙΡΙΕΣ</b>
	<b>Προβλήματα/ανάγκες</b>	<b>Δυνατότητες</b>
	<u>1 ΔΟΜΕΣ ΠΡΟΣΤΑΣΙΑΣ ΓΙΑ ΤΟ ΠΑΙΔΙ</u>	<u>1 ΔΟΜΕΣ ΠΡΟΣΤΑΣΙΑΣ ΓΙΑ ΤΟ ΠΑΙΔΙ</u>
	1.1 Παιδικοί και Βρεφονηπιακοί Σταθμοί	1.1 Παιδικοί και Βρεφονηπιακοί Σταθμοί

Τα προηγούμενα έτη δεν εξυπηρετήθηκαν όλα τα βρέφη που δήλωσαν ενδιαφέρον στους Σταθμούς του Δήμου Ιωαννιτών, λόγω έλλειψης κτιριακών υποδομών, (αριθμός μη εξυπηρετούμενων 100 Βρέφη) . Επομένως πρέπει να ιδρυθούν νέα τμήματα βρεφικών σταθμών. Ακόμη πρέπει να δημιουργηθεί και Βρεφονηπιακός Σταθμός Ολοκληρωμένης Φροντίδας (για τα Άτομα με ειδικές Ανάγκες) .

Οι ανάγκες είναι ιδιαίτερα αυξημένες στο σύνολο των κτιριακών υποδομών των βρεφονηπιακών και παιδικών σταθμών του Ν.Π.Δ.Δ. Οργανισμός Κοινωνικής Προστασίας Αλληλεγγύης και Προσχολικής Αγωγής (Ο.Κ.Π.Α.Π.Α.) Δήμου Ιωαννιτών, προκειμένου να προσαρμοστούν πλήρως στις απαιτήσεις του ΠΔ 99/2017.

Η ηλικιακή ομάδα των νηπίων και βρεφών, τους καθιστά ευάλωτη κοινωνική ομάδα, έχοντας ως αποτέλεσμα να έχουν ιδιαίτερες ανάγκες και να απαιτείται ειδική διαχείριση για την προστασία τους. Αυτό το χαρακτηριστικό καθιστά το έργο υψίστης σημασίας, ώστε οι περιγραφόμενοι χώροι να αποκτήσουν τις απαραίτητες τεχνικές προδιαγραφές για ασφάλεια και υγιεινή.

## 2. ΔΟΜΕΣ ΚΑΙ ΥΠΗΡΕΣΙΕΣ ΓΙΑ ΤΗΝ ΠΡΟΣΤΑΣΙΑ ΤΩΝ ΗΛΙΚΙΩΜΕΝΩΝ

### 2.1.Κέντρα Ανοιχτής Προστασίας Ηλικιωμένων

Η υποστελέχωση των ΚΑΠΗ δημιουργεί δυσκολίες ως προς την υλοποίηση δράσεων προσαρμοσμένες στις ανάγκες της Τρίτης Ηλικίας

### 2.2. Κέντρο Ημερήσιας Φροντίδας Ηλικιωμένων

Ως προς τη βελτίωση των παρεχόμενων υπηρεσιών το προσωπικό αναφέρει τη μεταφορά των επωφελομένων με όχημα και οδηγό της Δομής. Τη δημιουργία αναπηρικής θέσης στάθμευσης έξω από τον χώρο του

Παροχή προσχολικής αγωγής και διαπαιδαγώγησης σύμφωνα με τον πλέον σύγχρονα επιστημονικά δεδομένα. Βοηθούν τα παιδιά να αναπτυχθούν σωματικά, νοητικά, συναισθηματικά και κοινωνικά.

Ευαισθητοποιηθούν τους γονείς πάνω σε θέματα σύγχρονης παιδαγωγικής και ψυχολογίας, προσφέροντας τους πληροφόρηση και καθοδήγηση.

Βοηθούν τα παιδιά προσχολικής ηλικίας στην ομαλή μετάβαση τους από το οικογενειακό στο σχολικό περιβάλλον, αλλά και στο ευρύτερο κοινωνικό και εκπαιδευτικό πλαίσιο.

Παρέχουν ημερήσια διατροφή και φροντίδα στα παιδιά που φιλοξενούν τηρώντας τους κανόνες υγιεινής και ασφάλειας.

Διευκολύνουν τους εργαζόμενους και τους ανέργους γονείς.

Πραγματοποιούν δράσεις ευαισθητοποίησης των γονιών πάνω σε θέματα σύγχρονης παιδαγωγικής και ψυχολογίας: Συμμετέχουν και ευαισθητοποιούνται οι γονείς στις εορτές των Χριστουγέννων, του Πάσχα, των Αποκριών, στις Εθνικές Εορτές και στα εργαστήρια, καθώς και στις συγκεντρώσεις που γίνονται 2 φορές το έτος σε κάθε σταθμό και με τη συμμετοχή Παιδιάτρου και Παιδοψυχολόγου.

### 1.2. Κέντρο Δημιουργικής Απασχόλησης Παιδιών με Αναπηρία

Το Κέντρο καλύπτει τις ανάγκες των παιδιών με ειδικές ανάγκες, τη δημιουργική απασχόληση, την κοινωνική ένταξη τους καθώς και τη στήριξη και τη βελτίωση της ποιότητας ζωής αυτών και των οικογενειών τους.

Στο ΚΔΑΠμεΑ εγγράφονται παιδιά και έφηβοι με

ΚΗΦΗ για να εξυπηρετεί ωφελούμενους του ΚΗΦΗ ΑΜΕΑ.

Να πραγματοποιούνται περισσότερες δράσεις ενημέρωσης και προαγωγής υγείας σε συνεργασία με άλλους φορείς στον χώρο του ΚΗΦΗ .

Να συμμετέχει το προσωπικό σε εκπαιδευτικά προγράμματα για την βελτίωση ποιότητας παροχής υπηρεσιών στους ωφελούμενους .

Να πραγματοποιηθούν περισσότερες ψυχαγωγικές εκδρομές-περίπατοι- θέατρο για όσους ωφελούμενους τους το επιτρέπει η κατάσταση της υγείας τους

### 2.3.Πρόγραμμα Βοήθεια στο Σπίτι

- Αντικατάσταση λόγω παλαιότητας των οχημάτων με τα οποία μεταβαίνουμε καθημερινά στις οικίες των ωφελούμενων.
- Συνεχή κατάρτιση και επιμόρφωση του προσωπικού.
- Προμήθεια απαραίτητου τεχνολογικού εξοπλισμού για την υποστήριξη των ωφελουμένων.

### 3.ΔΟΜΕΣ ΚΑΙ ΥΠΗΡΕΣΙΕΣ ΓΙΑ ΤΗΝ ΠΡΟΣΤΑΣΙΑ ΕΥΠΑΘΩΝ ΟΜΑΔΩΝ

#### 3.1α Κοινωνικό Παντοπωλείο

Διερεύνηση χρηματοδότησης για εξεύρεση προϊόντων

#### 3.2 Υπνωτήριο Αστέγων

- Μετάβαση σε άλλο κτίριο διότι στο παρόν παρουσιάζονται πολλά προβλήματα λόγω παλαιότητας.
- Αγορά ή διερεύνηση δωρεάς αυτοκινήτου για την ομαλή λειτουργία της κινητής μονάδας.
- Ενίσχυση της προσπάθειας τήρησης των κανόνων

νοητική υστέρηση, αυτισμό, κινητική ή πολλαπλή αναπηρία.

### 2.ΔΟΜΕΣ ΚΑΙ ΥΠΗΡΕΣΙΕΣ ΓΙΑ ΤΗΝ ΠΡΟΣΤΑΣΙΑ ΤΩΝ ΗΛΙΚΙΩΜΕΝΩΝ

#### 2.1.Κέντα Ανοιχτής Προστασίας Ηλικιωμένων

Με την παραμονή των ηλικιωμένων ατόμων στην κοινότητα αποφεύγεται η κλειστή περίθαλψη ιδρυματοποίησης. Παρέχεται εξωϊδρυματική προστασία στα ηλικιωμένα άτομα.

Με την πρόληψη βιολογικών, ψυχολογικών και κοινωνικών προβλημάτων των ατόμων της τρίτης ηλικίας συμβάλλει στην ισότιμη ενεργή παραμονή τους στην κοινωνία.

Ανάδειξη των αναγκών και των προβλημάτων της τρίτης ηλικίας , με στόχο την ενημέρωση, την ευαισθητοποίηση και την συνεργασία ολόκληρου του κοινωνικού ιστού συμπεριλαμβανομένων και των ειδικών φορέων.

Παροχή πρωτογενούς πρόληψης με εμβολιασμούς, με προγράμματα και συμβουλές για την βελτίωση της σωματικής και ψυχικής κατάστασης, την πρόληψη ατυχημάτων.

Παροχή δευτερογενούς πρόληψης με ιατρικές εξετάσεις που έχουν σκοπό την έγκαιρη διάγνωση, με φυσικοθεραπείες, εργοθεραπεία και ψυχολογική υποστήριξη.

#### 2.2. Κέντρο Ημερήσιας Φροντίδας Ηλικιωμένων

Φιλοξενία ηλικιωμένων και ατόμων με αναπηρίες για μικρό χρονικό διάστημα της ημέρας παρέχοντας τους υπηρεσίες φροντίδας.

Παραμονή των ηλικιωμένων στο οικείο φυσικό και κοινωνικό περιβάλλον, διατήρηση της συνοχής της οικογένειας, εναρμόνιση της οικογενειακής και εργασιακής ζωής των μελών της οικογένειας με το ηλικιωμένο μέλος, αποφυγή της ιδρυματικής

από τους ωφελούμενους καθώς και κάλυψη της ανάγκης φύλαξης του Υπνωτηρίου.

- Ενίσχυση των δράσεων διασύνδεσης των ωφελούμενων με την αγορά εργασίας

### 3.3 Ξενώνας Γυναικών Θυμάτων βίας και των Παιδιών τους

- Διευθέτηση των αναγκών μετακίνησης των ωφελουμένων την Δομής του ξενώνα γυναικών από προς υπηρεσίες και φορείς
- Σύναψη συνεργασία με το Πνευματικό Κέντρο για δωρεάν παροχή υπηρεσιών στους ωφελούμενους της Δομής του Ξενώνα.
- Σύναψη συνεργασιών για ανακύπτουσες ανάγκες διερμηνείας φιλοξενούμενων γυναικών
- Ανάπτυξη χορηγιών από φορείς, υπηρεσίες και επιχειρήσεις προς όφελος των φιλοξενούμενων γυναικών και των παιδιών τους.
- Ανάπτυξη εκπαίδευσης των εμπλεκόμενων της Δομής του Ξενώνα σχετικά με το φαινόμενο της βίας κατά των γυναικών.
- Συνεχή και επικαιροποιημένη επιμόρφωση των εμπλεκόμενων στον Ξενώνα σε ζητήματα του φαινομένου της βίας κατά των γυναικών.
- Συνεχή ανάπτυξη Δράσεων Ενημέρωσης και Ευαισθητοποίησης του Ξενώνα σε ζητήματα του φαινομένου της βίας κατά των γυναικών.
- Παροχή δυνατότητας ψυχολογικής εποπτείας στους εργαζόμενους του Ξενώνα Γυναικών.

### 4.ΔΟΜΕΣ ΓΙΑ ΤΗΝ ΥΓΕΙΑ

#### 4.1 β Κοινωνικό Ιατρείο

Τα Δημοτικά Ιατρεία ιδίως μετά την πλήρη πρόσβαση στο ΕΣΥ το 2015 παρουσιάζουν χαμηλό δείκτη εξυπηρετούμενων (12 ωφελούμενους), κυρίως από δίκτυο ιδιωτών ιατρών (δερματολόγος, καρδιολόγος,

περίθαλψης και του κοινωνικού αποκλεισμού, εξασφάλιση αξιοπρεπούς διαβίωσης και βελτίωση της ποιότητας ζωής των ηλικιωμένων αλλά και των άλλων μελών της οικογένειας.

### 2.3.Πρόγραμμα Βοήθεια στο Σπίτι

Παρέχονται υπηρεσίες κατ' οίκον σε ηλικιωμένα άτομα, σε ηλικιωμένα άτομα με αναπηρίες και σε μη επαρκώς εξυπηρετούμενα, που διαβιούν κυρίως μοναχικά και το εισόδημά τους είναι χαμηλό.

Συνεργασία του Προγράμματος με Δημόσιους φορείς υγείας (ΤΟΜΥ, Αγροτικά Ιατρεία, Νοσοκομεία, Φαρμακεία, Πρόνοια ,ΚΕΠ Υγείας)για την καλύτερη εξυπηρέτηση των ωφελούμενων.

Η παραμονή των ωφελούμενων στο οικείο, φυσικό και κοινωνικό περιβάλλον, η διατήρηση της συνοχής της οικογένειάς τους, η αποφυγή καταστάσεων κοινωνικού αποκλεισμού και ιδρυματοποίησης

### 3.ΔΟΜΕΣ ΚΑΙ ΥΠΗΡΕΣΙΕΣ ΓΙΑ ΤΗΝ ΠΡΟΣΤΑΣΙΑ ΕΥΠΑΘΩΝ ΟΜΑΔΩΝ

#### 3.1α Κοινωνικό Παντοπωλείο

Υποστήριξη, διευκόλυνση και κάλυψη πρωτογενών αναγκών επιβίωσης ευπαθών ομάδων του πληθυσμού όπως απόρων, κοινωνικά αποκλεισμένων ατόμων, νόμιμων μεταναστών κλπ,

Το Κοινωνικό Παντοπωλείο στηρίζεται στην φιλοσοφία του εθελοντισμού, της αλληλεγγύης και αλληλοβοήθειας και επαφίεται και στην ευαισθητοποίηση και την ενεργοποίηση της τοπικής κοινωνίας καθώς και στην υποστήριξη των επιχειρήσεων.

οφθαλμίατρος) σε εθελοντική προσφορά υπηρεσιών, δεδομένου ότι το ιατρείο δεν διαθέτει ιατρικό δυναμικό.

#### 4.1.γ Κοινωνικό Οδοντιατρείο

Για τη σωστή λειτουργία οδοντιατρείου Αλληλεγγύης Ιωαννίνων και της εξυπηρέτηση των συμπολιτών μας, πρέπει να εξοπλιστούν με ακτινολογικό μηχάνημα και συσκευή για αποστείρωσης οδοντιατρικών εργαλείων.

#### 3.2 Υπνωτήριο Αστέγων

Το Υπνωτήριο Αστέγων παρέχει υποδοχή, προσωρινή φιλοξενία και ανακούφιση σε άτομα ή οικογένειες που αντιμετωπίζουν άμεσο πρόβλημα στέγασης, στερούνται οικονομικών και κοινωνικών πόρων για εξασφάλιση χώρου διαμονής και των βασικών μέσων επιβίωσης και ταυτόχρονα βρίσκονται σε κατάσταση έκτακτης κοινωνικής ανάγκης ή κρίσης και διατρέχουν αυξημένο κίνδυνο βλάβης.

Η λειτουργία του Υπνωτηρίου και η επίτευξη των στόχων του στηρίζεται στη φιλοσοφία της ευαισθητοποίησης, της αλληλέγγυας δράσης και της ενεργοποίησης της τοπικής κοινωνίας και σε καμιά περίπτωση δεν θα στοχεύει στην ιδρυματοποίηση των φιλοξενούμενων.

Τα άτομα αυτά χρήζουν άμεσης προστασίας, αλλά και της χρονικής δυνατότητας για την αξιολόγηση της κατάστασής τους και τη διαμόρφωση εξατομικευμένου σχεδίου διαχείρισης και αντιμετώπισης των αναγκών επιβίωσης και διαμονής, ώστε αυτά τα προβλήματά τους να αντιμετωπιστούν με τον καλύτερο δυνατό και εξατομικευμένο τρόπο.

#### 3.3. Κέντρο Κοινότητας

Το Κέντρο Κοινότητας αποτελεί ένα «frontdesk» υποδοχής, καταγραφής, κατεύθυνσης και παραπομπής των ωφελούμενων ατόμων στις αρμόδιες υπηρεσίες, είτε σε τοπικό, είτε σε περιφερειακό είτε σε εθνικό επίπεδο.

Υποστηρίζει τους Οργανισμούς Τοπικής Αυτοδιοίκησης α' βαθμού στην εφαρμογή πολιτικών κοινωνικής προστασίας και η ανάπτυξη ενός τοπικού σημείου αναφοράς για την υποδοχή, εξυπηρέτηση, την παροχή υπηρεσιών και τη διασύνδεση των πολιτών με όλους τους φορείς, δομές, Υπηρεσίες και τα Κοινωνικά Προγράμματα κοινωνικής προστασίας που αναπτύσσονται, είτε στην περιοχή είτε στην Περιφέρεια, είτε σε εθνικό

επίπεδο, με ιδιαίτερη στόχευση στα προγράμματα και στις δράσεις που αποσκοπούν στην κοινωνική ένταξη και την ένταξη στην αγορά εργασίας.

Αποτελεί το βασικό «πυρήνα» διευρυμένων υπηρεσιών τύπου “OneStopShop”, με εξατομικευμένη ολιστική προσέγγιση, υποστηρίζοντας ή συνεργώντας με την κοινωνική Υπηρεσία του Δήμου, ως δράση «ομπρέλα» παρέχοντας υπηρεσίες οι οποίες ανταποκρίνονται στις πολιτικές που ήδη υλοποιούνται ή προγραμματίζονται και τις ενισχύουν περαιτέρω.

Συμβάλει στην ολοκληρωμένη προσέγγιση σχεδιασμού και εφαρμογής της κοινωνικής πολιτικής σε τοπικό επίπεδο, στο συντονισμό των δράσεων μεμονωμένων φορέων και στη χωρική ενοποίηση των κοινωνικών υποδομών και υπηρεσιών στο Δήμο Ιωαννιτών, μέσω μιας κεντρικής δομής.

#### 3.4. Ξενώνας Γυναικών Θυμάτων βίας και των Παιδιών τους

Παρέχει στις γυναίκες και στα παιδιά τους φιλοξενία, ασφάλεια, ψυχολογική και κοινωνική στήριξη από εξειδικευμένο επιστημονικό προσωπικό, καθώς και – για τις γυναίκες – υποστήριξη για την ένταξή τους στην αγορά εργασίας, όταν απαιτείται. Διευκολύνει επίσης την πρόσβαση σε νομική συμβουλευτική, με την παραπομπή στα Συμβουλευτικά Κέντρα Γυναικών.

Προτεραιότητες και στόχοι της λειτουργίας του Ξενώνα Φιλοξενίας Γυναικών Θυμάτων βίας και των παιδιών τους είναι η πρόληψη και η καταπολέμηση της έμφυλης βίας κατά των γυναικών και συγκεκριμένα, για την υποστήριξη των γυναικών που υποφέρουν ή απειλούνται από αυτήν.

#### 4. ΔΟΜΕΣ ΓΙΑ ΤΗΝ ΥΓΕΙΑ

#### 4.1 α Κοινωνικό Φαρμακείο

Το Κοινωνικό Φαρμακείο Δήμου Ιωαννιτών παρέχει στα ωφελούμενα άτομα δωρεάν φάρμακα, υγειονομικό υλικό και παραφαρμακευτικά προϊόντα. Κρίνεται απολύτως αναγκαία η λειτουργία της Δομής του Κοινωνικού Φαρμακείου στο Δήμο Ιωαννιτών για την πλήρη και ολοκληρωμένη κάλυψη των αυξανόμενων ανάγων φτώχειας και κοινωνικού αποκλεισμού της ωφελούμενης ομάδας στόχου στην περιοχή.

Παροχή δωρεάν πρωτοβάθμιας ιατροφαρμακευτικής περίθαλψης.

Πρόληψη σε θέματα υγείας του πληθυσμού.

Παροχή δωρεάν φαρμάκων.

#### 4.1.β. Κοινωνικό Ιατρείο

Αποτύπωση της ικανοποίησης ωφελούμενων από την παροχή υπηρεσιών του Δημοτικού Ιατρείου καθώς και από τις κοινωνικές υπηρεσίες του Δήμου.

Ανίχνευση των όποιων αναγκών της κοινότητας σχετικά με την παροχή κοινωνικών υπηρεσιών.

Αποτύπωση ποιότητας ζωής βάσει έγκυρου ερωτηματολογίου (SF36 ή άλλου έγκυρου ερωτηματολογίου).

Διαχρονική παρακολούθηση και επεξεργασία των δεδομένων του πληθυσμού με εφαρμογή δεικτών.

Αποτελεσματική διαχείριση των κινδύνων για την υγεία των πολιτών και την ασφάλεια των ωφελούμενων με την εφαρμογή δείκτη καταγραφής Ατυχημάτων στο σπίτι. Ενημερωτικές δράσεις δημιουργίας συνθηκών ασφαλείας.

Δράσεις πρόληψης και προστασίας για τη βελτίωση της υγείας, την παρακολούθηση και επεξεργασία

	<p>των δεδομένων και των δεικτών υγείας του πληθυσμού με παρέμβαση στην αποτελεσματική διαχείριση των κινδύνων για την υγεία των πολιτών:</p> <p>Ενημέρωση γενικού πληθυσμού και καταγραφή στοματικής υγείας με την διενέργεια εξέτασης ανά ομάδες στόχου.</p> <p>4.1.γ. Κοινωνικό Οδοντιατρείο</p> <p>Πλήρη και ολοκληρωμένη κάλυψη των αυξανόμενων ανάγκων φτώχειας και κοινωνικού αποκλεισμού της ωφελούμενης ομάδας στόχου στην περιοχή.</p> <p>Δράσεις πρόληψης και προστασίας για τη βελτίωση της υγείας, παρακολούθησης και επεξεργασίας των δεδομένων και των δεικτών υγείας του πληθυσμού με παρέμβαση στην αποτελεσματική διαχείριση των κινδύνων για την υγεία των πολιτών.</p> <p>4.2. ΚΕΠ Υγείας</p> <p>Από τις υπηρεσίες του ωφελείται το σύνολο των ευπαθών ομάδων των πολιτών και αφετέρου η κινητοποίηση του γενικού πληθυσμού, ώστε να προβαίνει στις ενδεδειγμένες προληπτικές εξετάσεις.</p>
<b>Περιορισμοί</b>	<b>Ευκαιρίες</b>
<p><u>1.ΔΟΜΕΣ ΠΡΟΣΤΑΣΙΑΣ ΓΙΑ ΤΟ ΠΑΙΔΙ</u></p> <p>1.1.Παιδικοί και Βρεφονηπιακοί Σταθμοί</p> <p>Τα εμπόδια ή απειλές για την επιχειρησιακή και διοικητική ικανότητα της διεύθυνσης προκύπτουν από την πολιτική της Κεντρικής Διοίκησης λόγω μείωσης προσλήψεων</p> <p><u>2.ΔΟΜΕΣ ΚΑΙ ΥΠΗΡΕΣΙΕΣ ΓΙΑ ΤΗΝ ΠΡΟΣΤΑΣΙΑ ΤΩΝ</u></p>	<p><u>1.ΔΟΜΕΣ ΠΡΟΣΤΑΣΙΑΣ ΓΙΑ ΤΟ ΠΑΙΔΙ</u></p> <p>1.1.Παιδικοί και Βρεφονηπιακοί Σταθμοί</p> <p>Προτεραιότητα των σταθμών είναι η αναβάθμιση των υποδομών και του εξοπλισμού των υφιστάμενων παιδικών και βρεφονηπιακών σταθμών στο Δήμο Ιωαννιτών.</p> <p>Η πρόσβαση σε προσχολική εκπαίδευση και φροντίδα υψηλής ποιότητας χωρίς αποκλεισμούς, η διασφάλιση παροχής των υπηρεσιών στις</p>



ΗΛΙΚΙΩΜΕΝΩΝ

## 2.1.Κέντα Ανοιχτής Προστασίας Ηλικιωμένων

Η υποστελέχωση των ΚΑΠΗ δημιουργεί δυσκολίες ως προς την υλοποίηση δράσεων προσαρμοσμένες στις ανάγκες της Τρίτης Ηλικίας

3.ΔΟΜΕΣ ΚΑΙ ΥΠΗΡΕΣΙΕΣ ΓΙΑ ΤΗΝ ΠΡΟΣΤΑΣΙΑ ΕΥΠΑΘΩΝ ΟΜΑΔΩΝ

## 3.2 Υπνωτήριο Αστέγων

- Απλούστευση της διαδικασίας εισαγωγής αστέγων ίσως με λιγότερες ιατρικές εξετάσεις. Την άμεση έκδοση παραπεμπτικών (ίσως από εθελοντή ιατρό ή έπειτα από διασύνδεση της υπηρεσίας με τους Διοικητές των νοσοκομείων) ώστε να ελαχιστοποιηθεί ο χρόνος παραμονής στα νοσοκομεία.

ανάγκες των οικογενειών, η παροχή κίνητρων για τη συμμετοχή των παιδιών ευπαθών οικογενειών (ιδίως των παιδιών που είναι κάτω των τριών ετών) και η υποστήριξη των γονιών στον ρόλο τους ως κύριοι εκπαιδευτές των παιδιών τους κατά τη διάρκεια των πρώτων χρόνων.

Αναβάθμιση της ποιότητας των κτιριακών υποδομών, των οποίων οι χρήστες είναι βρέφη, νήπια και παιδιά. Οι ανάγκες είναι ιδιαίτερα αυξημένες στο σύνολο των κτιριακών υποδομών των βρεφονηπιακών και παιδικών σταθμών του Ν.Π.Δ.Δ. Οργανισμός Κοινωνικής Προστασίας Αλληλεγγύης και Προσχολικής Αγωγής (Ο.Κ.Π.Α.Π.Α.) Δήμου Ιωαννιτών, προκειμένου να προσαρμοστούν πλήρως στις απαιτήσεις του ΠΔ 99/2017.

Η ηλικιακή ομάδα των νηπίων και βρεφών τους καθιστά ευάλωτη κοινωνική ομάδα, με αποτέλεσμα να έχουν ιδιαίτερες ανάγκες και να απαιτείται ειδική διαχείριση για την προστασία τους. Αυτό το χαρακτηριστικό καθιστά το έργο υψίστης σημασίας, ώστε οι περιγραφόμενοι χώροι να αποκτήσουν τις απαραίτητες τεχνικές προδιαγραφές για ασφάλεια και υγιεινή.

Θα δημιουργηθεί ένα περιβάλλον ασφαλές για τα βρέφη και τα νήπια και από την άλλη θα διαθέτει ανέσεις όπου οι χρήστες θα λαμβάνουν τις βέλτιστες συνθήκες οπτικής, ακουστικής και θερμικής άνεσης.

Δημιουργία Βρεφονηπιακού Σταθμού Παιδιών με Αναπηρία .

Δίνεται προτεραιότητα στην προσχολική αγωγή με σκοπό την επίτευξη επαρκών χώρων και συνθηκών ασφαλούς παραμονής των βρεφών και νηπίων. Αντιμετωπίζεται το πρόβλημα των ποιοτικών και ποσοτικών ελλείψεων κατά την διάρκεια της προσχολικής αγωγής και προλαμβάνονται καταστάσεις διαρρών από την εκπαιδευτική διαδικασία ως προς την ολοκλήρωση της

προσχολικής αγωγής, συμβάλλοντας έτσι στη «Βελτίωση της ισότιμης πρόσβασης και συμμετοχής στην εκπαίδευση και τη δια βίου μάθηση» κυρίως ως προς το σκέλος της τυπικής εκπαίδευσης.

#### 1.2 Κέντρο Δημιουργικής Απασχόλησης Παιδιών με Αναπηρία

Παροχή συμβουλευτικής σε ομαδικό και ατομικό επίπεδο.

Διερεύνηση αναγκών και παραπομπή σε αρμόδιες υπηρεσίες .

Ανάπτυξη διασύνδεσης με εθνικά και Ευρωπαϊκά δίκτυα.

Δημιουργία και εφαρμογή εξατομικευμένων προγραμμάτων παρέμβασης.

Ανάπτυξη προγραμμάτων ανάπτυξης κοινωνικών δεξιοτήτων .

#### 2.ΔΟΜΕΣ ΚΑΙ ΥΠΗΡΕΣΙΕΣ ΓΙΑ ΤΗΝ ΠΡΟΣΤΑΣΙΑ ΤΩΝ ΗΛΙΚΙΩΜΕΝΩΝ

##### 2.1. Κέντα Ανοιχτής Προστασίας Ηλικιωμένων

Αξιολόγηση των ΚΑΠΗ αναλογικά με την ενεργό συμμετοχή των εγγεγραμμένων μελών αλλά και την ανατροφοδότηση των ωφελούμενων.

Η ενίσχυση του προσωπικού μέσω των προγραμμάτων κοινωφελούς εργασίας.

Αξιοποίηση του Πανεπιστημίου Ιωαννίνων καθώς και εθελοντικών δικτύων για τη δημιουργία ομάδων.

Συμμετοχή σε δίκτυα και προγράμματα για την Τρίτη Ηλικία τόσο σε εθνικό όσο και σε Ευρωπαϊκό επίπεδο.

Συνεργασία και συνέργειες με οργανώσεις και άλλους Δήμους.

Βελτίωση των παρεχόμενων υπηρεσιών προς τους ηλικιωμένους με την ανάπτυξη δομημένου προγράμματος.

##### 2.2. Πρόγραμμα Βοήθεια στο Σπίτι

Ανάπτυξη υπηρεσιών ηλεκτρονικής υγείας και τηλεφροντίδας για τις δομές του προγράμματος Βοήθεια στο σπίτι

Πρόγραμμα ιατρικής βοήθειας στο σπίτι που στοχεύει στην παροχή συστηματικής και

οργανωμένης Πρωτοβάθμιας Κοινωνικής Φροντίδας στα ηλικιωμένα άτομα και στα άτομα με ειδικές ανάγκες.

3.ΔΟΜΕΣ ΚΑΙ ΥΠΗΡΕΣΙΕΣ ΓΙΑ ΤΗΝ ΠΡΟΣΤΑΣΙΑ ΕΥΠΑΘΩΝ ΟΜΑΔΩΝ

3.1. Υπνωτήριο Αστέγων

Περιλαμβάνει σχεδιασμό και προγραμματισμό παροχής των κατάλληλων αναγκαίων υπηρεσιών ψυχολογικής και κοινωνικής στήριξης για τη δημιουργία κατάλληλων συνθηκών και προϋποθέσεων, ώστε να επανεπενταχθούν αποτελεσματικά στο κοινωνικό σύνολο και να αντιμετωπισθούν αυτοδύναμα οι ανάγκες των ωφελουμένων.

Επιπλέον, περιλαμβάνει διασύνδεση με υπηρεσίες κατάρτισης – εκπαίδευσης με σκοπό την ένταξη στην αγορά εργασίας, καθώς και διασύνδεση με όποιες άλλες υπηρεσίες κρίνεται αναγκαίο.

3.2. Κέντρο Κοινότητας

Βασικός άξονας για τη λειτουργία του Κέντρου είναι το Ενιαίο Πληροφοριακό Σύστημα (Ε.Π.Σ.), δεδομένου ότι δίνει τη δυνατότητα άμεσης διασύνδεσης και επικοινωνίας τόσο μεταξύ των διαφορετικών επιπέδων διαχείρισης/διοίκησης όσο και των διαφορετικών φορέων και δομών παροχής υπηρεσιών κοινωνικής προστασίας. Το Ε.Π.Σ. διατίθεται στο Δήμο αδαπάνως από τον φορέα που το σχεδιάζει και το υλοποιεί με μέριμνα του Υπουργείου Εργασίας, Κοιν. Ασφάλισης και Κοιν. Αλληλεγγύης.

Παρέχει σωστή πληροφόρηση και παραπομπή των εξυπηρετούμενων στα προγράμματα πρόνοιας και κοινωνικής ένταξης που υλοποιούνται σε τοπικό, περιφερειακό ή εθνικό επίπεδο.

Παροχή υπηρεσιών ψυχοκοινωνικής υποστήριξης και πληροφόρησης με στόχο την ενδυνάμωση (ατομική και κοινωνική) των εξυπηρετούμενων του Κέντρου Κοινότητας.

3.3. Ξενώνα Γυναικών Θυμάτων Βίας και των Παιδιών τους

	<p>Ο Ξενώνας Φιλοξενίας αποτελεί υπηρεσίες πρώτης γραμμής, καλύπτοντας την ανάγκη παροχής υπηρεσιών άμεσης αρωγής προς τις γυναίκες-θύματα έμφυλης βίας. Στόχος του Ξενώνα είναι να παρέχει στις γυναίκες και στα παιδιά τους φιλοξενία, ασφάλεια, ψυχολογική και κοινωνική στήριξη από εξειδικευμένο επιστημονικό προσωπικό, καθώς και υποστήριξη για την ένταξη τους στην αγορά εργασίας, όταν απαιτείται. Διευκολύνει επίσης την πρόσβαση σε νομική συμβουλευτική, με την παραπομπή στα Συμβουλευτικά Κέντρα.</p> <p><u>4.ΔΟΜΕΣ ΓΙΑ ΤΗΝ ΥΓΕΙΑ</u></p> <p>4.1.α. Κοινωνικό Φαρμακείο</p> <p>Το Φαρμακευτικό υλικό εξασφαλίζεται μέσω συγκεκριμένων συνεργασιών με φαρμακοβιομηχανίες και τοπικούς φαρμακευτικούς συλλόγους, καθώς και από τη συμμετοχή και κινητοποίηση συλλογικών φορέων και πολιτών.</p>
--	--

### Κοινωνικής Επιχείρηση Πολιτισμού, Περιβάλλοντος, Νεολαίας και Άθλησης

#### ΑΞΙΟΛΟΓΗΣΗ ΤΗΣ ΥΦΙΣΤΑΜΕΝΗΣ ΚΑΤΑΣΤΑΣΗΣ

	ΠΡΟΒΛΗΜΑΤΑ & ΠΕΡΙΟΡΙΣΜΟΙ	ΔΥΝΑΤΟΤΗΤΕΣ & ΕΥΚΑΙΡΙΕΣ
	<b>Προβλήματα/ανάγκες</b>	<b>Δυνατότητες</b>
	Μη εξειδικευμένο τεχνικό προσωπικό (ηχολήπτες, ηλεκτρολόγος θεάτρου...)	Παροχή πολιτιστικού προϊόντος που καλύπτει όλες τις εκφάνσεις του πολιτισμού (Μουσική, Θέατρο, Χορός, Εικαστικά, Βιβλία, Κινηματογράφος)
	<b>Περιορισμοί</b>	<b>Ευκαιρίες</b>
	Χρονοβόρα διαδικασία στη πρόσληψη προσωπικού	Εκπαίδευση και δυνατότητα απόκτησης πτυχίων που εξασφαλίζουν επαγγελματική καριέρα στους απόφοιτους του Ωδείου. Εκπαίδευση στους τομείς παραδοσιακού και σύγχρονου χορού. Εικαστική Αγωγή. Δημιουργική απασχόληση παιδιών-μητέρων μέσω προγραμμάτων ΕΣΠΑ στα ΚΔΑΠ.

## ΠΑΡΑΡΤΗΜΑ Β

Γεωτεμάχια ιδιοκτησίας Δήμου Ιωαννιτών (εκτός των βοσκοτόπων, για τα οποία ισχύουν ιδιαίτερες διατάξεις για την αξιοποίηση και εκμίσθωσή τους)

Περιοχή	Διεύθυνση	Ο.Τ.	Εμβαδό	Κατηγορία
ΑΝΑΤΟΛΗΣ	ΣΧΟΛΙΚΟΣ ΚΛΗΡΟΣ-ΑΡ.ΤΕΜ.21 (ΚΕΡΑΣΟΥΝΤΟΣ)	21	5.320,00	Οικόπεδο ακάλυπτο
ΑΝΑΤΟΛΗΣ	ΣΧΟΛΙΚΟΣ ΚΛΗΡΟΣ-ΑΡ.ΤΕΜ.21 (ΑΝΩΝΥΜΟΣ 3)	45	4.200,00	Οικόπεδο ακάλυπτο
ΑΝΑΤΟΛΗΣ	ΣΧΟΛΙΚΟΣ ΚΛΗΡΟΣ-ΑΡ.ΤΕΜ.52 (ΙΩΑΝΝΙΝΩΝ)	52	4.250,00	Οικόπεδο ακάλυπτο
ΑΝΑΤΟΛΗΣ	ΣΧΟΛΙΚΟΣ ΚΛΗΡΟΣ- ΑΡ.ΤΕΜ.132	132	4.906,00	Οικόπεδο ακάλυπτο
ΑΝΑΤΟΛΗΣ	ΝΗΠΙΑΓΩΓΕΙΟ- ΠΑΙΔΙΚΟΣ ΣΤΑΘΜΟΣ- ΑΡ.ΤΕΜ.72 <sup>Α</sup>	72 Β	2.890,25	Οικόπεδο ακάλυπτο
ΑΝΑΤΟΛΗΣ	ΣΧΟΛΙΚΟ ΟΙΚΟΠΕΔΟ-ΑΡ.ΤΕ. 75 (ΑΝΤΥΠΑ)	75	14.177,51	Οικόπεδο ακάλυπτο
ΑΝΑΤΟΛΗΣ	ΠΑΙΔΙΚΟΣ ΣΤΑΘΜΟΣ (ΟΤ166)	166	5.797,53	Οικόπεδο ακάλυπτο
ΑΝΑΤΟΛΗΣ	ΕΥΞΕΙΝΟΥ ΠΟΝΤΟΥ	191Α	2.905,69	Οικόπεδο ακάλυπτο
ΑΝΑΤΟΛΗΣ	ΧΩΡΟΣ ΕΚΚΛΗΣΙΑΣ - ΑΡ.ΤΕΜ.Γ170 (ΣΟΦΙΑ ΤΟΥ ΘΕΟΥ) (ΟΤ170)	170	5.966,42	Οικόπεδο ακάλυπτο
ΑΝΑΤΟΛΗΣ	ΑΘΛΗΤΙΚΟ ΚΕΝΤΡΟ (ΟΛΥΜΠΙΟΝΙΚΩΝ- ΜΥΡΤΙΑΣ)-Γ262 (ΑΝΩΝΥΜΟΣ 8)	262	33.824,01	Οικόπεδο ακάλυπτο
ΑΝΑΤΟΛΗΣ	ΑΘΛΗΤΙΣΜΟΣΩ - ΑΡ. ΤΕΜ. Γ274Α- Ε.ΑΝΕΞΑΡΤ- Λ.ΙΟΝΙΑΣ	274Α	2.739,78	Οικόπεδο ακάλυπτο
ΑΝΑΤΟΛΗΣ	ΜΝΗΜΕΙΟ- Ο.Τ.19 (ΑΡ.ΤΕΜ.183 (ΕΘΝΙΚΗΣ ΑΝΤΙΣΤΑΣΗΣ)	19	124,00	Οικόπεδο ακάλυπτο
ΑΝΑΤΟΛΗΣ	ΑΡ. ΤΕΜ.213 (Ο.Τ.47)-ΤΜΗΜΑ ΑΠΟ 20023ΕΚ00158 (ΑΡΙΣΤΟΦΑΝΗ)	47	355,62	Οικόπεδο ακάλυπτο
ΑΝΑΤΟΛΗΣ	ΑΡ.ΤΕΜ.Γ257(07) (ΑΝΩΝΥΜΟΣ 8)	257	254,86	Οικόπεδο ακάλυπτο
ΑΝΑΤΟΛΗΣ	ΑΡΙΘ. ΟΙΚΟΠΕΔΟΥ 04 - Ο.Τ. Γ254 (ΟΜΗΡΟΥ)	254	580,76	Οικόπεδο ακάλυπτο
ΑΝΑΤΟΛΗΣ	ΑΡΙΘ. ΟΙΚΟΠΕΔΟΥ 04 - Ο.Τ.Γ306- ΗΡΑΚΛΕΙΟΥ (ΟΤ306)	306	962,88	Οικόπεδο ακάλυπτο
ΑΝΑΤΟΛΗΣ	ΑΡΙΘ. ΟΙΚΟΠΕΔΟΥ 01 - Ο.Τ. Γ323Α )- ΑΝΘΕΜΙΩΝ- ΑΘΗΝΑΣ (ΑΝΩΝΥΜΟΣ 2)	323Α	701,53	Οικόπεδο ακάλυπτο
ΑΝΑΤΟΛΗΣ	ΑΡ.ΤΕΜ. Γ129(03) - ΔΕΞΑΜΕΝΗΣ (ΑΝΩΝΥΜΟΣ 5)	129	633,62	Οικόπεδο ακάλυπτο
ΑΝΑΤΟΛΗΣ	ΑΡ.ΤΕΜ. Γ302 (01)- ΙΟΥΣΤΙΝΙΑΝΟΥ- ΠΑΛΛΑΙΟΛΟΓΟΥ- ΗΡΑΚΛΕΙΟΥ (ΑΝΩΝΥΜΟΣ 14)	302	3.915,11	Οικόπεδο ακάλυπτο
ΑΝΑΤΟΛΗΣ	ΑΡΙΘ. ΟΙΚΟΠΕΔΟΥ 05 - Ο.Τ. Γ257 (ΑΝΩΝΥΜΟΣ 8)	Γ257	692,79	Οικόπεδο ακάλυπτο
ΑΝΑΤΟΛΗΣ	ΑΡΙΘ. ΟΙΚΟΠΕΔΟΥ 05 - Ο.Τ. 151 (ΟΤ151)	151	242,95	Οικόπεδο ακάλυπτο
ΑΝΑΤΟΛΗΣ	ΑΡΙΘ. ΟΙΚΟΠΕΔΟΥ 04 - Ο.Τ. 241Α (ΟΤ241Α)	241Α	446,50	Οικόπεδο ακάλυπτο
ΑΝΑΤΟΛΗΣ	ΑΡΙΘ.ΟΙΚΟΠ. 222- (ΠΕΡΙΜΕΤΡΙΚΗ ΖΩΝΗ ΟΙΚΙΣΜΟΥ) (ΕΘΝΙΚΗΣ ΑΝΕΞΑΡΤΗΣΙΑΣ)	222	1.802,00	Οικόπεδο ακάλυπτο
ΑΝΑΤΟΛΗΣ	ΘΕΣΗ - ΑΜΜΟΥΡΥΧΕΙΑ	ΑΡ.ΤΕΜ. 105	14150,00	ΜΕΤΑΛΛΙΚΗ- ΛΑΤΟΜΙΚΗ
ΑΝΑΤΟΛΗΣ	ΘΕΣΗ - ΑΡ.ΤΕΜ. 168		1.320,00	ΧΕΡΣΑ- ΒΡΑΧΩΔΗ
ΑΝΑΤΟΛΗΣ	ΘΕΣΗ - ΑΡ.ΤΕΜ. 169		780,00	ΧΕΡΣΑ- ΒΡΑΧΩΔΗ
ΑΝΑΤΟΛΗΣ	ΘΕΣΗ - ΑΡ.ΤΕΜ. 170		3.400,00	ΧΕΡΣΑ- ΒΡΑΧΩΔΗ
ΑΝΑΤΟΛΗΣ	ΘΕΣΗ - ΑΡ.ΤΕΜ. 171		12.100,00	ΧΕΡΣΑ- ΒΡΑΧΩΔΗ
ΑΝΑΤΟΛΗΣ	ΘΕΣΗ - ΑΡ.ΤΕΜ. 172		360,00	ΧΕΡΣΑ- ΒΡΑΧΩΔΗ
ΑΝΑΤΟΛΗΣ	ΘΕΣΗ - ΑΡ.ΤΕΜ. 173		1.600,00	ΧΕΡΣΑ- ΒΡΑΧΩΔΗ
ΑΝΑΤΟΛΗΣ	ΘΕΣΗ - ΑΡ.ΤΕΜ. 2/ ΟΡΕΙΝΕΣ ΒΟΣΚΕΣ		82.780,00	ΟΡΕΙΝΕΣ ΒΟΣΚΕΣ
ΑΝΑΤΟΛΗΣ	ΘΕΣΗ - ΑΡ.ΤΕΜ. 3/ ΟΡΕΙΝΕΣ ΒΟΣΚΕΣ		128.160,00	ΧΕΡΣΕΣ ΕΚΤΑΣΕΙΣ
ΑΝΑΤΟΛΗΣ	ΘΕΣΗ - ΑΡ.ΤΕΜ. Γ149/		7.734,32	ΧΕΡΣΕΣ ΕΚΤΑΣΕΙΣ ΑΛΩΝΙΑ
ΑΝΑΤΟΛΗΣ	ΘΕΣΗ - ΑΡ.ΤΕΜ. Γ150/ (ΓΥΜΝΑΣΙΟ Γ178,110311)		8.361,83	ΧΕΡΣΕΣ ΕΚΤΑΣΕΙΣ
ΑΝΑΤΟΛΗΣ	ΘΕΣΗ - ΑΡ.ΤΕΜ. 5/		168.730,00	ΒΟΙΔΟΛΕΙΒΑΔΟ ΚΟΙΝΟ
ΑΝΑΤΟΛΗΣ	ΘΕΣΗ - ΑΡ.ΤΕΜ.161Α		660,00	ΧΕΡΣΟΛΕΙΒΑΔΑ
ΑΝΑΤΟΛΗΣ	ΘΕΣΗ - ΑΡ.ΤΕΜ. 161Β- 3, 4 ΤΕΜ. ΧΕΡΣΟΛΕΙΒΑΔΑ		25.274,00	ΧΕΡΣΟΛΕΙΒΑΔΑ
ΑΝΑΤΟΛΗΣ	ΘΕΣΗ - ΑΡ.ΤΕΜ. Γ191 Α/ ΧΕΡΣΑ		2.905,69	ΧΕΡΣΕΣ ΕΚΤΑΣΕΙΣ
ΑΝΑΤΟΛΗΣ	ΘΕΣΗ - ΑΡ. ΤΕΜΑΧ.161Β/ -01		13.766,66	ΚΑΛΛΙΕΡΓΗΣΙΜΕΣ ΕΚΤΑΣΕΙΣ
ΑΝΑΤΟΛΗΣ	ΘΕΣΗ - ΑΡ. ΤΕΜΑΧ.161Β/ -02		5.622,85	ΚΑΛΛΙΕΡΓΗΣΙΜΕΣ ΕΚΤΑΣΕΙΣ

ΑΝΑΤΟΛΗΣ	ΘΕΣΗ - ΑΡ. ΤΕΜΑΧ.161Β/-05		18.076,49	ΚΑΛΛΙΕΡΓΗΣΙΜΕΣ ΕΚΤΑΣΕΙΣ
ΑΝΑΤΟΛΗΣ - ΜΠΑΦΡΑΣ	ΣΧΟΛΙΚΑ - ΑΡ.ΤΕΜ.37 (ΔΡΟΜΟΙ ΕΝΤΟΣ ΟΡΙΩΝ ΟΙΚΙΣΜΟΥ)	37	18.430,01	Οικόπεδο ακάλυπτο
ΑΝΑΤΟΛΗΣ - ΜΠΑΦΡΑΣ	ΣΧΟΛΙΚΟΣ ΚΛΗΡΟΣ - ΑΡ.ΤΕΜ. 8 (ΔΡΟΜΟΙ ΕΝΤΟΣ ΟΡΙΩΝ ΟΙΚΙΣΜΟΥ)	8	11.093,01	Οικόπεδο ακάλυπτο
ΑΝΑΤΟΛΗΣ - ΜΠΑΦΡΑΣ	ΣΧΟΛΙΚΟΣ ΚΛΗΡΟΣ- ΑΡ.ΤΕΜ 158 (ΔΡΟΜΟΙ ΕΝΤΟΣ ΟΡΙΩΝ ΟΙΚΙΣΜΟΥ)	158	10.760,01	Οικόπεδο ακάλυπτο
ΑΝΑΤΟΛΗΣ - ΜΠΑΦΡΑΣ	ΝΕΚΡΟΤΑΦΕΙΟ - ΑΡ.ΤΕΜ. 55 (ΔΡΟΜΟΙ ΕΝΤΟΣ ΟΡΙΩΝ ΟΙΚΙΣΜΟΥ)	55	5.180,00	Οικόπεδο ακάλυπτο
ΑΝΑΤΟΛΗΣ - ΜΠΑΦΡΑΣ	ΘΕΣΗ - ΑΡ.ΤΕΜ. 203/ ΧΕΡΣΑ		81.630,00	ΧΕΡΣΕΣ ΕΚΤΑΣΕΙΣ
ΑΝΑΤΟΛΗΣ - ΜΠΑΦΡΑΣ	ΘΕΣΗ - ΑΡ.ΤΕΜ. 218/ ΧΕΡΣΑ		143.540,00	ΧΕΡΣΕΣ ΕΚΤΑΣΕΙΣ
ΑΝΑΤΟΛΗΣ - ΜΠΑΦΡΑΣ	ΘΕΣΗ - ΑΡ.ΤΕΜ. 220/ ΧΕΡΣΑ		103.620,00	ΧΕΡΣΕΣ ΕΚΤΑΣΕΙΣ
ΑΝΑΤΟΛΗΣ - ΜΠΑΦΡΑΣ	ΘΕΣΗ - ΑΡ.ΤΕΜ. 66/ ΧΕΡΣΑ		1.240,00	ΧΕΡΣΕΣ ΕΚΤΑΣΕΙΣ
ΑΝΑΤΟΛΗΣ - ΜΠΑΦΡΑΣ	ΘΕΣΗ - ΑΡ.ΤΕΜ. 79/ ΕΛΗ		1.280,00	ΧΕΡΣΕΣ ΜΗ ΚΑΛΛΙΕΡΓΗΣΙΜΕΣ ΕΚΤΑΣΕΙΣ ΕΛΩΔΕΙΣ
ΑΝΑΤΟΛΗΣ - ΜΠΑΦΡΑΣ	ΘΕΣΗ - ΑΡ.ΤΕΜ. 114/ ΕΛΗ		5.870,00	ΧΕΡΣΕΣ ΜΗ ΚΑΛΛΙΕΡΓΗΣΙΜΕΣ ΕΚΤΑΣΕΙΣ ΕΛΩΔΕΙΣ
ΑΝΑΤΟΛΗΣ - ΜΠΑΦΡΑΣ	ΘΕΣΗ - ΑΡ.ΤΕΜ. 39/ ΕΛΗ		7.550,00	ΧΕΡΣΕΣ ΜΗ ΚΑΛΛΙΕΡΓΗΣΙΜΕΣ ΕΚΤΑΣΕΙΣ ΕΛΩΔΕΙΣ
ΑΝΑΤΟΛΗΣ - ΜΠΑΦΡΑΣ	ΘΕΣΗ - ΑΡ.ΤΕΜ. 40/ ΕΛΗ		41.440,00	ΧΕΡΣΕΣ ΜΗ ΚΑΛΛΙΕΡΓΗΣΙΜΕΣ ΕΚΤΑΣΕΙΣ ΕΛΩΔΕΙΣ
ΑΝΑΤΟΛΗΣ - ΜΠΑΦΡΑΣ	ΘΕΣΗ - ΑΡ.ΤΕΜ. 41/ ΕΛΗ		6.000,00	ΧΕΡΣΕΣ ΜΗ ΚΑΛΛΙΕΡΓΗΣΙΜΕΣ ΕΚΤΑΣΕΙΣ ΕΛΩΔΕΙΣ
ΑΝΑΤΟΛΗΣ - ΜΠΑΦΡΑΣ	ΘΕΣΗ - ΑΡ.ΤΕΜ. 42/ ΕΛΗ		1.600,00	ΧΕΡΣΕΣ ΜΗ ΚΑΛΛΙΕΡΓΗΣΙΜΕΣ ΕΚΤΑΣΕΙΣ ΕΛΩΔΕΙΣ
ΑΝΑΤΟΛΗΣ - ΜΠΑΦΡΑΣ	ΘΕΣΗ - ΑΡ.ΤΕΜ. 43/ ΕΛΗ		2.030,00	ΧΕΡΣΕΣ ΜΗ ΚΑΛΛΙΕΡΓΗΣΙΜΕΣ ΕΚΤΑΣΕΙΣ ΕΛΩΔΕΙΣ
ΑΝΑΤΟΛΗΣ - ΜΠΑΦΡΑΣ	ΘΕΣΗ - ΑΡ.ΤΕΜ. 44/ ΕΛΗ		800,00	ΧΕΡΣΕΣ ΜΗ ΚΑΛΛΙΕΡΓΗΣΙΜΕΣ ΕΚΤΑΣΕΙΣ ΕΛΩΔΕΙΣ
ΑΝΑΤΟΛΗΣ - ΜΠΑΦΡΑΣ	ΘΕΣΗ - ΑΡ.ΤΕΜ. 45/ ΕΛΗ		8.310,00	ΧΕΡΣΕΣ ΜΗ ΚΑΛΛΙΕΡΓΗΣΙΜΕΣ ΕΚΤΑΣΕΙΣ ΕΛΩΔΕΙΣ
ΑΝΑΤΟΛΗΣ - ΜΠΑΦΡΑΣ	ΘΕΣΗ - ΑΡ.ΤΕΜ. 46/ ΕΛΗ		28.540,00	ΧΕΡΣΕΣ ΜΗ ΚΑΛΛΙΕΡΓΗΣΙΜΕΣ ΕΚΤΑΣΕΙΣ ΕΛΩΔΕΙΣ
ΑΝΑΤΟΛΗΣ - ΜΠΑΦΡΑΣ	ΘΕΣΗ - ΑΡ.ΤΕΜ. 6/ ΕΛΗ		920,00	ΧΕΡΣΕΣ ΜΗ ΚΑΛΛΙΕΡΓΗΣΙΜΕΣ ΕΚΤΑΣΕΙΣ ΕΛΩΔΕΙΣ
ΑΝΑΤΟΛΗΣ - ΜΠΑΦΡΑΣ	ΘΕΣΗ - ΑΡ.ΤΕΜ. 7/ ΕΛΗ		1.680,00	ΧΕΡΣΕΣ ΜΗ ΚΑΛΛΙΕΡΓΗΣΙΜΕΣ ΕΚΤΑΣΕΙΣ ΕΛΩΔΕΙΣ
ΑΝΑΤΟΛΗΣ - ΜΠΑΦΡΑΣ	ΘΕΣΗ - ΑΡ.ΤΕΜ. 8/ ΕΛΗ		1.000,00	ΧΕΡΣΕΣ ΜΗ ΚΑΛΛΙΕΡΓΗΣΙΜΕΣ ΕΚΤΑΣΕΙΣ ΕΛΩΔΕΙΣ
ΑΝΑΤΟΛΗΣ - ΜΠΑΦΡΑΣ	ΘΕΣΗ - ΑΡ.ΤΕΜ. 11/ ΕΛΗ		2.360,00	ΧΕΡΣΕΣ ΜΗ ΚΑΛΛΙΕΡΓΗΣΙΜΕΣ ΕΚΤΑΣΕΙΣ ΕΛΩΔΕΙΣ
ΑΝΑΤΟΛΗΣ - ΜΠΑΦΡΑΣ	ΘΕΣΗ - ΑΡ.ΤΕΜ. 12/ ΕΛΗ		600,00	ΧΕΡΣΕΣ ΜΗ ΚΑΛΛΙΕΡΓΗΣΙΜΕΣ ΕΚΤΑΣΕΙΣ ΕΛΩΔΕΙΣ
ΑΝΑΤΟΛΗΣ - ΜΠΑΦΡΑΣ	ΘΕΣΗ - ΑΡ.ΤΕΜ. 13/ ΕΛΗ		880,00	ΧΕΡΣΕΣ ΜΗ ΚΑΛΛΙΕΡΓΗΣΙΜΕΣ ΕΚΤΑΣΕΙΣ ΕΛΩΔΕΙΣ
ΑΝΑΤΟΛΗΣ - ΜΠΑΦΡΑΣ	ΘΕΣΗ - ΑΡ.ΤΕΜ. 14/ ΕΛΗ		2.240,00	ΧΕΡΣΕΣ ΜΗ ΚΑΛΛΙΕΡΓΗΣΙΜΕΣ ΕΚΤΑΣΕΙΣ ΕΛΩΔΕΙΣ
ΑΝΑΤΟΛΗΣ - ΜΠΑΦΡΑΣ	ΘΕΣΗ - ΑΡ.ΤΕΜ. 15/ ΕΛΗ		2.360,00	ΧΕΡΣΕΣ ΜΗ ΚΑΛΛΙΕΡΓΗΣΙΜΕΣ ΕΚΤΑΣΕΙΣ ΕΛΩΔΕΙΣ
ΑΝΑΤΟΛΗΣ - ΜΠΑΦΡΑΣ	ΘΕΣΗ - ΑΡ.ΤΕΜ. 16/ ΕΛΗ		240,00	ΧΕΡΣΕΣ ΜΗ ΚΑΛΛΙΕΡΓΗΣΙΜΕΣ ΕΚΤΑΣΕΙΣ ΕΛΩΔΕΙΣ
ΑΝΑΤΟΛΗΣ - ΜΠΑΦΡΑΣ	ΘΕΣΗ - ΑΡ.ΤΕΜ. 72/ ΕΛΗ		512,00	ΧΕΡΣΕΣ ΜΗ ΚΑΛΛΙΕΡΓΗΣΙΜΕΣ ΕΚΤΑΣΕΙΣ ΕΛΩΔΕΙΣ
ΑΝΑΤΟΛΗΣ - ΜΠΑΦΡΑΣ	ΘΕΣΗ - ΑΡ.ΤΕΜ. 56/ ΜΠΟΥΦΟΣ- ΒΟΣΚΗ ΟΡΕΙΝΗ		1.008.690,00	ΟΡΕΙΝΕΣ ΒΟΣΚΕΣ
ΑΝΑΤΟΛΗΣ – ΝΕΟΚΑΙΣΑΡΕΙΑΣ	ΣΧΟΛΙΚΑ - ΑΡ.ΤΕΜ.189 (ΔΡΟΜΟΙ ΕΝΤΟΣ ΟΡΙΩΝ ΟΙΚΙΣΜΟΥ)	189	3.289,00	Οικόπεδο ακάλυπτο
ΑΝΑΤΟΛΗΣ – ΝΕΟΚΑΙΣΑΡΕΙΑΣ	ΣΧΟΛΙΚΑ - ΑΡ. ΤΕΜ. 191 (ΔΡΟΜΟΙ ΕΝΤΟΣ ΟΡΙΩΝ ΟΙΚΙΣΜΟΥ)	191	15.893,01	Οικόπεδο ακάλυπτο
ΑΝΑΤΟΛΗΣ – ΝΕΟΚΑΙΣΑΡΕΙΑΣ	ΣΧΟΛΙΚΑ - ΑΡ. ΤΕΜ. 627 (ΔΡΟΜΟΙ ΕΝΤΟΣ ΟΡΙΩΝ ΟΙΚΙΣΜΟΥ)	627	7.090,00	Οικόπεδο ακάλυπτο
ΑΝΑΤΟΛΗΣ – ΝΕΟΚΑΙΣΑΡΕΙΑΣ	ΝΕΚΡΟΤΑΦΕΙΟ - ΑΡ. ΤΕΜ. 629 (ΔΡΟΜΟΙ ΕΝΤΟΣ ΟΡΙΩΝ ΟΙΚΙΣΜΟΥ)	629	2.405,00	Οικόπεδο ακάλυπτο
ΑΝΑΤΟΛΗΣ – ΝΕΟΚΑΙΣΑΡΕΙΑΣ	ΠΕΡΙΟΧΗ ΦΡΕΑΤΟΣ - ΑΡ.ΤΕΜ. 63 (ΔΡΟΜΟΙ ΕΝΤΟΣ ΟΡΙΩΝ ΟΙΚΙΣΜΟΥ)	63	2.994,00	Οικόπεδο ακάλυπτο
ΑΝΑΤΟΛΗΣ – ΝΕΟΚΑΙΣΑΡΕΙΑΣ	ΑΡ.ΤΕΜ. 746/ΥΠΟΥΡΓΕΙΟ ΓΕΩΡΓΙΑΣ (ΔΡΟΜΟΙ ΕΝΤΟΣ ΟΡΙΩΝ ΟΙΚΙΣΜΟΥ)	746	55.885,01	Οικόπεδο ακάλυπτο
ΑΝΑΤΟΛΗΣ - ΝΕΟΚΑΙΣΑΡΕΙΑΣ	ΑΡ.ΤΕΜ. 786/ ΥΠΟΥΡΓΕΙΟ ΓΕΩΡΓΙΑΣ (ΔΡΟΜΟΙ ΕΝΤΟΣ ΟΡΙΩΝ ΟΙΚΙΣΜΟΥ)	786	8.465,00	Οικόπεδο ακάλυπτο
ΑΝΑΤΟΛΗΣ - ΝΕΟΚΑΙΣΑΡΕΙΑΣ	ΑΡ.ΤΕΜ. 787/ ΥΠΟΥΡΓΕΙΟ ΓΕΩΡΓΙΑΣ (ΔΡΟΜΟΙ ΕΝΤΟΣ ΟΡΙΩΝ ΟΙΚΙΣΜΟΥ)	787	11.917,01	Οικόπεδο ακάλυπτο
ΑΝΑΤΟΛΗΣ - ΝΕΟΚΑΙΣΑΡΕΙΑΣ	ΘΕΣΗ - ΑΡ.ΤΕΜ. 127		1.520,00	ΜΕΤΑΛ/ΚΗ- ΛΑΤΟΜΙΚΗ

ΑΝΑΤΟΛΗΣ - ΝΕΟΚΑΙΣΑΡΕΙΑΣ	ΘΕΣΗ - ΑΡ.ΤΕΜ. 136		2.025,00	ΜΕΤΑΛ/ΚΗ- ΛΑΤΟΜΙΚΗ
ΑΝΑΤΟΛΗΣ - ΝΕΟΚΑΙΣΑΡΕΙΑΣ	ΘΕΣΗ - ΑΡ.ΤΕΜ. 239		760,00	ΜΕΤΑΛ/ΚΗ- ΛΑΤΟΜΙΚΗ
ΑΝΑΤΟΛΗΣ - ΝΕΟΚΑΙΣΑΡΕΙΑΣ	ΘΕΣΗ - ΑΡ.ΤΕΜ. 89		14.367,00	ΧΕΡΣΟΛΕΙΒΑΔΑ
ΑΝΑΤΟΛΗΣ - ΝΕΟΚΑΙΣΑΡΕΙΑΣ	ΘΕΣΗ - ΑΡ.ΤΕΜ. 375/		358.527,00	ΧΕΡΣΟΛΕΙΒΑΔΑ
ΑΝΑΤΟΛΗΣ - ΝΕΟΚΑΙΣΑΡΕΙΑΣ	ΘΕΣΗ - ΑΡ.ΤΕΜ. 611/		227.652,00	ΧΕΡΣΟΛΕΙΒΑΔΑ
ΑΝΑΤΟΛΗΣ - ΝΕΟΚΑΙΣΑΡΕΙΑΣ	ΘΕΣΗ - ΑΡ.ΤΕΜ. 92Δ/		204.715,00	ΒΟΙΔΟΛΕΙΒΑΔΟ
ΑΝΑΤΟΛΗΣ - ΝΕΟΚΑΙΣΑΡΕΙΑΣ	ΘΕΣΗ - ΑΡ.ΤΕΜ. 90/		625,00	ΧΕΡΣΕΣ ΜΗ ΚΑΛΛΙΕΡΓΗΣΙΜΕΣ ΕΚΤΑΣΕΙΣ
ΑΝΑΤΟΛΗΣ - ΝΕΟΚΑΙΣΑΡΕΙΑΣ	ΘΕΣΗ - ΑΡ.ΤΕΜ. 253/		934,00	ΧΕΡΣΕΣ ΜΗ ΚΑΛΛΙΕΡΓΗΣΙΜΕΣ ΕΚΤΑΣΕΙΣ
ΑΝΑΤΟΛΗΣ - ΝΕΟΚΑΙΣΑΡΕΙΑΣ	ΘΕΣΗ - ΑΡ.ΤΕΜ. 391/		6.710,00	ΧΕΡΣΕΣ ΜΗ ΚΑΛΛΙΕΡΓΗΣΙΜΕΣ ΕΚΤΑΣΕΙΣ
ΑΝΑΤΟΛΗΣ - ΝΕΟΚΑΙΣΑΡΕΙΑΣ	ΘΕΣΗ - ΑΡ.ΤΕΜ. 415/		4.303,00	ΧΕΡΣΕΣ ΜΗ ΚΑΛΛΙΕΡΓΗΣΙΜΕΣ ΕΚΤΑΣΕΙΣ
ΑΝΑΤΟΛΗΣ - ΝΕΟΚΑΙΣΑΡΕΙΑΣ	ΘΕΣΗ - ΑΡ.ΤΕΜ. 467/		382,00	ΧΕΡΣΕΣ ΜΗ ΚΑΛΛΙΕΡΓΗΣΙΜΕΣ ΕΚΤΑΣΕΙΣ
ΑΝΑΤΟΛΗΣ - ΝΕΟΚΑΙΣΑΡΕΙΑΣ	ΘΕΣΗ - ΑΡ.ΤΕΜ. 548/		17.907,00	ΧΕΡΣΕΣ ΜΗ ΚΑΛΛΙΕΡΓΗΣΙΜΕΣ ΕΚΤΑΣΕΙΣ
ΑΝΑΤΟΛΗΣ - ΝΕΟΚΑΙΣΑΡΕΙΑΣ	ΘΕΣΗ - ΑΡ.ΤΕΜ. 558/		10.015,00	ΧΕΡΣΕΣ ΜΗ ΚΑΛΛΙΕΡΓΗΣΙΜΕΣ ΕΚΤΑΣΕΙΣ
ΑΝΑΤΟΛΗΣ - ΝΕΟΚΑΙΣΑΡΕΙΑΣ	ΘΕΣΗ - ΑΡ.ΤΕΜ. 564/		1.015,00	ΧΕΡΣΕΣ ΜΗ ΚΑΛΛΙΕΡΓΗΣΙΜΕΣ ΕΚΤΑΣΕΙΣ
ΑΝΑΤΟΛΗΣ - ΝΕΟΚΑΙΣΑΡΕΙΑΣ	ΘΕΣΗ - ΑΡ.ΤΕΜ. 566/		4.185,00	ΧΕΡΣΕΣ ΜΗ ΚΑΛΛΙΕΡΓΗΣΙΜΕΣ ΕΚΤΑΣΕΙΣ
ΑΝΑΤΟΛΗΣ - ΝΕΟΚΑΙΣΑΡΕΙΑΣ	ΘΕΣΗ - ΑΡ.ΤΕΜ. 671/		3.554,00	ΧΕΡΣΕΣ ΜΗ ΚΑΛΛΙΕΡΓΗΣΙΜΕΣ ΕΚΤΑΣΕΙΣ
ΑΝΑΤΟΛΗΣ - ΝΕΟΚΑΙΣΑΡΕΙΑΣ	ΘΕΣΗ - ΑΡ.ΤΕΜ. 94/ ΕΛΗ		10.380,00	ΧΕΡΣΕΣ ΜΗ ΚΑΛΛΙΕΡΓΗΣΙΜΕΣ ΕΚΤΑΣΕΙΣ ΕΛΩΔΕΙΣ
ΑΝΑΤΟΛΗΣ - ΝΕΟΚΑΙΣΑΡΕΙΑΣ	ΘΕΣΗ - ΑΡ.ΤΕΜ. 128/ ΕΛΗ		2.280,00	ΧΕΡΣΕΣ ΜΗ ΚΑΛΛΙΕΡΓΗΣΙΜΕΣ ΕΚΤΑΣΕΙΣ ΕΛΩΔΕΙΣ
ΑΝΑΤΟΛΗΣ - ΝΕΟΚΑΙΣΑΡΕΙΑΣ	ΘΕΣΗ - ΑΡ.ΤΕΜ. 266/ ΕΛΗ		2.280,00	ΧΕΡΣΕΣ ΜΗ ΚΑΛΛΙΕΡΓΗΣΙΜΕΣ ΕΚΤΑΣΕΙΣ ΕΛΩΔΕΙΣ
ΑΝΑΤΟΛΗΣ - ΝΕΟΚΑΙΣΑΡΕΙΑΣ	ΘΕΣΗ - ΑΡ.ΤΕΜ. 268/ ΕΛΗ		3.040,00	ΧΕΡΣΕΣ ΜΗ ΚΑΛΛΙΕΡΓΗΣΙΜΕΣ ΕΚΤΑΣΕΙΣ ΕΛΩΔΕΙΣ
ΑΝΑΤΟΛΗΣ - ΝΕΟΚΑΙΣΑΡΕΙΑΣ	ΘΕΣΗ - ΑΡ.ΤΕΜ. 279/ ΕΛΗ		3.375,00	ΧΕΡΣΕΣ ΜΗ ΚΑΛΛΙΕΡΓΗΣΙΜΕΣ ΕΚΤΑΣΕΙΣ ΕΛΩΔΕΙΣ
ΑΝΑΤΟΛΗΣ - ΝΕΟΚΑΙΣΑΡΕΙΑΣ	ΘΕΣΗ - ΑΡ.ΤΕΜ. 297/ ΕΛΗ		7.340,00	ΧΕΡΣΕΣ ΜΗ ΚΑΛΛΙΕΡΓΗΣΙΜΕΣ ΕΚΤΑΣΕΙΣ ΕΛΩΔΕΙΣ
ΑΝΑΤΟΛΗΣ - ΝΕΟΚΑΙΣΑΡΕΙΑΣ	ΘΕΣΗ - ΑΡ.ΤΕΜ. 316/ ΕΛΗ		3.549,00	ΧΕΡΣΕΣ ΜΗ ΚΑΛΛΙΕΡΓΗΣΙΜΕΣ ΕΚΤΑΣΕΙΣ ΕΛΩΔΕΙΣ
ΑΝΑΤΟΛΗΣ - ΝΕΟΚΑΙΣΑΡΕΙΑΣ	ΘΕΣΗ - ΑΡ.ΤΕΜ. 329/ ΕΛΗ		1.900,00	ΧΕΡΣΕΣ ΜΗ ΚΑΛΛΙΕΡΓΗΣΙΜΕΣ ΕΚΤΑΣΕΙΣ ΕΛΩΔΕΙΣ
ΑΝΑΤΟΛΗΣ - ΝΕΟΚΑΙΣΑΡΕΙΑΣ	ΘΕΣΗ - ΑΡ.ΤΕΜ. 336/ ΕΛΗ		2.532,00	ΧΕΡΣΕΣ ΜΗ ΚΑΛΛΙΕΡΓΗΣΙΜΕΣ ΕΚΤΑΣΕΙΣ ΕΛΩΔΕΙΣ
ΑΝΑΤΟΛΗΣ - ΝΕΟΚΑΙΣΑΡΕΙΑΣ	ΘΕΣΗ - ΑΡ.ΤΕΜ. 349/ ΕΛΗ		380,00	ΧΕΡΣΕΣ ΜΗ ΚΑΛΛΙΕΡΓΗΣΙΜΕΣ ΕΚΤΑΣΕΙΣ ΕΛΩΔΕΙΣ
ΑΝΑΤΟΛΗΣ - ΝΕΟΚΑΙΣΑΡΕΙΑΣ	ΘΕΣΗ - ΑΡ.ΤΕΜ. 352/ ΕΛΗ		5.950,00	ΧΕΡΣΕΣ ΜΗ ΚΑΛΛΙΕΡΓΗΣΙΜΕΣ ΕΚΤΑΣΕΙΣ ΕΛΩΔΕΙΣ
ΑΝΑΤΟΛΗΣ - ΝΕΟΚΑΙΣΑΡΕΙΑΣ	ΘΕΣΗ - ΑΡ.ΤΕΜ. 354/ ΕΛΗ		9.625,00	ΧΕΡΣΕΣ ΜΗ ΚΑΛΛΙΕΡΓΗΣΙΜΕΣ ΕΚΤΑΣΕΙΣ ΕΛΩΔΕΙΣ
ΑΝΑΤΟΛΗΣ - ΝΕΟΚΑΙΣΑΡΕΙΑΣ	ΘΕΣΗ - ΑΡ.ΤΕΜ. 574/ ΕΛΗ		875,00	ΧΕΡΣΕΣ ΜΗ ΚΑΛΛΙΕΡΓΗΣΙΜΕΣ ΕΚΤΑΣΕΙΣ ΕΛΩΔΕΙΣ
ΑΝΑΤΟΛΗΣ - ΝΕΟΚΑΙΣΑΡΕΙΑΣ	ΘΕΣΗ - ΑΡ.ΤΕΜ. 680/ ΕΛΗ		1.755,00	ΧΕΡΣΕΣ ΜΗ ΚΑΛΛΙΕΡΓΗΣΙΜΕΣ ΕΚΤΑΣΕΙΣ ΕΛΩΔΕΙΣ
ΑΝΑΤΟΛΗΣ - ΝΕΟΚΑΙΣΑΡΕΙΑΣ	ΘΕΣΗ - ΑΡ.ΤΕΜ. 692/ ΕΛΗ		17.058,00	ΧΕΡΣΕΣ ΜΗ ΚΑΛΛΙΕΡΓΗΣΙΜΕΣ ΕΚΤΑΣΕΙΣ ΕΛΩΔΕΙΣ

ΑΝΑΤΟΛΗΣ - ΝΕΟΚΑΙΣΑΡΕΙΑΣ	ΘΕΣΗ - ΑΡ.ΤΕΜ. 73		11.900,00	ΟΡΕΙΝΕΣ ΒΟΣΚΕΣ
ΑΝΑΤΟΛΗΣ - ΝΕΟΚΑΙΣΑΡΕΙΑΣ	ΘΕΣΗ - ΑΡ.ΤΕΜ. 91/		26.098,00	ΧΕΡΣΕΣ ΕΚΤΑΣΕΙΣ ΑΛΩΝΟΤΟΠΟΣ
ΑΝΑΤΟΛΗΣ - ΝΕΟΚΑΙΣΑΡΕΙΑΣ	ΘΕΣΗ - ΑΡ.ΤΕΜ. 157/ ΕΛΗ		12.725,00	ΧΕΡΣΕΣ ΜΗ ΚΑΛΛΙΕΡΓΗΣΙΜΕΣ ΕΚΤΑΣΕΙΣ ΕΛΩΔΕΙΣ
ΑΝΑΤΟΛΗΣ - ΝΕΟΚΑΙΣΑΡΕΙΑΣ	ΘΕΣΗ - ΑΡ.ΤΕΜ. 160/ ΕΛΗ		16.840,00	ΧΕΡΣΕΣ ΜΗ ΚΑΛΛΙΕΡΓΗΣΙΜΕΣ ΕΚΤΑΣΕΙΣ ΕΛΩΔΕΙΣ
ΙΩΑΝΝΙΤΩΝ	ΑΚΡΙΤΑ ΛΟΥΚΗ	222	1.882,00	Οικόπεδο ακάλυπτο
ΙΩΑΝΝΙΤΩΝ	ΑΝΩΝΥΜΟΣ		6.073,10	Οικόπεδο ακάλυπτο
ΙΩΑΝΝΙΤΩΝ	ΑΓ. ΜΑΡΙΝΑΣ	153Α	5.949,00	Οικόπεδο ακάλυπτο
ΙΩΑΝΝΙΤΩΝ	ΑΙΓΛΗ (ΔΩΔΩΝΗΣ ΛΕΩΦΟΡΟΣ)		1.832,00	Οικόπεδο ακάλυπτο
ΙΩΑΝΝΙΤΩΝ	ΜΟΥΣΟΥΛΜΑΝ. ΝΕΚΡΟΤΑΦ.- ΕΥΑΓΓΕΛΙΔΟΥ (ΑΝΩΝΥΜΟΣ 7)	Γ 106 7	1.019,70	Οικόπεδο ακάλυπτο
ΙΩΑΝΝΙΤΩΝ	ΚΩΝΣΤΑΝΤΙΝΟΥΠΟ ΛΕΩΣ	332	17.401,01	Οικόπεδο ακάλυπτο
ΙΩΑΝΝΙΤΩΝ	ΑΡΙΘ. ΟΙΚΟΠΕΔΟΥ 50 - Ο.Τ.101Α (ΚΟΛΟΚΟΤΡΩΝΗ)	101Α	407,00	Οικόπεδο ακάλυπτο
ΙΩΑΝΝΙΤΩΝ	ΑΡΙΘ. ΟΙΚΟΠΕΔΟΥ 01 - Ο.Τ. 348 - ΑΜΠΕΛΟΚΗΠΟΙ (ΓΕΩΡΓΙΤΣΗ ΝΕΣΤ.)	348	603,00	Οικόπεδο ακάλυπτο
ΙΩΑΝΝΙΤΩΝ	ΑΡΙΘ. ΟΙΚΟΠΕΔΟΥ 01 - Ο.Τ. 349 - ΑΜΠΕΛΟΚΗΠΟΙ (ΓΕΩΡΓΙΤΣΗ ΝΕΣΤ.)	349	926,00	Οικόπεδο ακάλυπτο
ΙΩΑΝΝΙΤΩΝ	ΑΡΙΘ. ΟΙΚΟΠΕΔΟΥ 01 - Ο.Τ. 352 - ΑΜΠΕΛΟΚΗΠΟΙ (ΔΗΜΟΚΡΑΤΙΑΣ ΛΕΩΦΟΡΟΣ)	352	1.669,00	Οικόπεδο ακάλυπτο
ΙΩΑΝΝΙΤΩΝ	ΑΡΙΘ. ΟΙΚΟΠΕΔΟΥ 01 - Ο.Τ. 353 - ΑΜΠΕΛΟΚΗΠΟΙ (ΞΑΝΘΟΥ ΕΜΜΑΝΟΥΗΛ)	353	1.038,00	Οικόπεδο ακάλυπτο
ΙΩΑΝΝΙΤΩΝ	ΑΡΙΘ. ΟΙΚΟΠΕΔΟΥ 02 - Ο.Τ. 296 -ΛΑΣΠΟΤΟΠΟΣ 0 (ΑΝΩΝΥΜΟΣ 19)	296	249,00	Οικόπεδο ακάλυπτο
ΙΩΑΝΝΙΤΩΝ	ΑΡΙΘ. ΟΙΚΟΠΕΔΟΥ 03Ν - Ο.Τ. 293 - ΛΑΣΠΟΤΟΠΟΣ (ΑΝΩΝΥΜΟΣ 19)	293	189,00	Οικόπεδο ακάλυπτο
ΙΩΑΝΝΙΤΩΝ	ΑΡΙΘ. ΟΙΚΟΠΕΔΟΥ 01Ν - Ο.Τ. 266 - ΛΑΣΠΟΤΟΠΟΣ (ΠΑΠΑΝΙΚΟΛΑΟΥ ΓΙΑΝΝΗ)	266	160,00	Οικόπεδο ακάλυπτο
ΙΩΑΝΝΙΤΩΝ	ΑΡΙΘ. ΟΙΚΟΠΕΔΟΥ 03 - Ο.Τ. 294 - ΛΑΣΠΟΤΟΠΟΣ (ΚΥΒΕΛΗΣ)	294	328,00	Οικόπεδο ακάλυπτο
ΙΩΑΝΝΙΤΩΝ	ΑΡΙΘ. ΟΙΚΟΠΕΔΟΥ 01Ν - Ο.Τ. 307Ν- ΛΑΣΠΟΤΟΠΟΣ (ΑΚΤΗ ΜΙΑΟΥΛΗ)	307Ν	361,00	Οικόπεδο ακάλυπτο
ΙΩΑΝΝΙΤΩΝ	ΑΡΙΘ. ΟΙΚΟΠΕΔΟΥ 02 - Ο.Τ. 236 - ΒΕΛΙΣΣΑΡΙΟ (ΑΝΩΝΥΜΟΣ 39)	236	315,00	Οικόπεδο ακάλυπτο
ΙΩΑΝΝΙΤΩΝ	ΑΡΙΘ. ΟΙΚΟΠΕΔΟΥ 03 - Ο.Τ. 236- ΒΕΛΙΣΣΑΡΙΟ (ΑΝΩΝΥΜΟΣ 39)	236	319,00	Οικόπεδο ακάλυπτο
ΙΩΑΝΝΙΤΩΝ	ΜΑΥΡΟΓΙΑΝΝΗ ΠΑΝ. (ΟΤ 226) 0 (ΜΑΥΡΟΓΙΑΝΝΗ ΠΑΝ.)	226	2,60	Οικόπεδο ακάλυπτο
ΙΩΑΝΝΙΤΩΝ	ΚΛΗΡΟΔΟΤΗΜΑ ΖΩΓΡΑΦΟΥ ΕΛΕΝΗΣ (ΟΙΚΟΠΕΔΟ ) (ΤΖΑΒΕΛΛΑ)	167	1.095,00	Οικόπεδο ακάλυπτο
ΙΩΑΝΝΙΤΩΝ	ΚΛΗΡΟΔΟΤΗΜΑ ΦΙΛΙΠΠΟΥ ΣΠΥΡΙΔΩΝΟΣ - ΟΙΚΟΠΕΔΟ 0 (ΜΑΥΡΟΓΙΑΝΝΗ ΠΑΝ.)	251	1.492,15	Οικόπεδο ακάλυπτο
ΙΩΑΝΝΙΤΩΝ	ΣΤΟ ΓΗΡΟΚΟΜΕΙΟ (ΤΖΟΥΡΙΑ ΙΩΑΝΝΗ 12) 12 (ΑΝΩΝΥΜΟΣ)	246	329,42	Οικόπεδο ακάλυπτο
ΙΩΑΝΝΙΤΩΝ	ΘΕΣΗ ΓΗΡΟΚΟΜΕΙΟ 0 (ΜΑΥΡΟΓΙΑΝΝΗ ΠΑΝ.)	250	1.783,00	Οικόπεδο ακάλυπτο
ΙΩΑΝΝΙΤΩΝ	ΟΙΚΟΠΕΔΟ ΛΟΡΔΟΥ ΒΥΡΩΝΟΣ (ΚΕΝΤΡΟ ΠΟΛΗΣ) 44Α (ΛΟΡΔΟΥ ΒΥΡΩΝΟΣ)	52	412,00	Οικόπεδο ακάλυπτο
ΙΩΑΝΝΙΤΩΝ	ΤΜΗΜΑ ΠΑΡΚΙΝΓΚ ΠΑΠΑΓΕΩΡΓ. - ΑΘΛΗΤ.ΚΕΝΤΡΟΥ 45221 (ΑΡΧΙΕΠ. ΜΑΚΑΡΙΟΥ)	338	4.893,00	Οικόπεδο ακάλυπτο
ΙΩΑΝΝΙΤΩΝ	ΟΙΚΟΠΕΔΟ ΛΑΣΠΟΤΟΠΟΣ 0 (ΑΝΩΝΥΜΟΣ)	295Α	1.804,44	Οικόπεδο ακάλυπτο
ΙΩΑΝΝΙΤΩΝ	ΔΗΜΟΤΙΚΟ ΠΑΡΚΙΝΓΚ (ΚΑΤΩ ΑΠΟ ΤΑ ΛΙΘΑΡΙΤΣΙΑ) 0 (ΑΓ. ΜΑΡΙΝΑΣ)	71Α	11113,01	Οικόπεδο ακάλυπτο
ΙΩΑΝΝΙΤΩΝ	ΛΑΙΚΗ ΑΓΟΡΑ - ΑΓ. ΝΙΚΟΛΑΟΥ (ΑΝΕΞΑΡΤΗΣΙΑΣ)		951,00	Οικόπεδο ακάλυπτο
ΙΩΑΝΝΙΤΩΝ	ΑΝΩΝΥΜΟΣ	Γ 420	188,05	Οικόπεδο ακάλυπτο
ΙΩΑΝΝΙΤΩΝ	ΚΛΗΡΟΔΟΤΗΜΑ ΚΑΝΔΗΛΑ ΕΛΕΝΗ - (ΟΙΚΟΠΕΔΟ) 45 (ΜΙΧΑΗΛ ΑΓΓΕΛΟΥ)		1.089,00	Οικόπεδο ακάλυπτο
ΙΩΑΝΝΙΤΩΝ	ΟΙΚΟΠ.Ο.Τ.415- ΠΡΟΣΚΥΡΩΣΗ ΠΡΑΞΗ 5/1998 0 (ΑΝΩΝΥΜΟΣ)	Γ 415	1,40	Οικόπεδο ακάλυπτο
ΙΩΑΝΝΙΤΩΝ	ΟΙΚΟΠ.Ο.Τ.415- ΠΡΟΣΚΥΡΩΣΗ ΠΡΑΞΗ 5/1998 (ΠΕΤΡΟΠΟΥΛΑΚΗ)	Γ 415	66,90	Οικόπεδο ακάλυπτο
ΙΩΑΝΝΙΤΩΝ	ΟΙΚΟΠ. ΟΤ 307Β- ΛΑΣΠΟΤΟΠΟΣ ΜΗ ΑΡΤΙΟ ΚΑΙ ΟΙΚΩΔ. (ΑΚΤΗ ΜΙΑΟΥΛΗ)	307Β	39,50	Οικόπεδο ακάλυπτο
ΙΩΑΝΝΙΤΩΝ	ΚΑΛΛΙΘΕΑ- ΑΓ. ΤΡΙΑΔΑ ΑΡΙΘ. 09-ΟΤ Γ391 0 (ΒΑΣΙΑΔΗ ΗΡΑΚΛΗ)	Γ391 0	10,51	Οικόπεδο ακάλυπτο
ΙΩΑΝΝΙΤΩΝ	ΘΕΣΗ - ΑΡ.ΤΕΜ. .../ ΜΠΟΥΛΙΑΓΚΑ - ΙΩΑΝΝΙΝΑ		49.375,00	ΧΕΡΣΕΣ ΜΗ ΚΑΛΛΙΕΡΓΗΣΙΜΕΣ ΕΚΤΑΣΕΙΣ
ΙΩΑΝΝΙΤΩΝ	ΘΕΣΗ - ΑΡ.ΤΕΜ. .../ ΜΠΟΥΛΙΑΓΚΑ - ΙΩΑΝΝΙΝΑ		22.345,00	ΧΕΡΣΕΣ ΜΗ ΚΑΛΛΙΕΡΓΗΣΙΜΕΣ ΕΚΤΑΣΕΙΣ
ΙΩΑΝΝΙΤΩΝ	ΘΕΣΗ - ΑΡ.ΤΕΜ. .../ ΜΠΟΥΛΙΑΓΚΑ - ΙΩΑΝΝΙΝΑ		3.125,00	ΧΕΡΣΕΣ ΜΗ ΚΑΛΛΙΕΡΓΗΣΙΜΕΣ ΕΚΤΑΣΕΙΣ
ΙΩΑΝΝΙΤΩΝ	ΘΕΣΗ - ΑΡ.ΤΕΜ. .../ ΜΠΟΥΛΙΑΓΚΑ - ΙΩΑΝΝΙΝΑ		8.216,00	ΧΕΡΣΕΣ ΜΗ ΚΑΛΛΙΕΡΓΗΣΙΜΕΣ ΕΚΤΑΣΕΙΣ
ΙΩΑΝΝΙΤΩΝ	ΘΕΣΗ - ΑΡ.ΤΕΜ. .../ ΜΠΟΥΛΙΑΓΚΑ- ΛΑΚΚΟ ΜΑΝΤΖΙΟ - ΙΩΑΝΝΙΝΑ		5.150.000,00	ΧΕΡΣΕΣ ΜΗ ΚΑΛΛΙΕΡΓΗΣΙΜΕΣ ΕΚΤΑΣΕΙΣ
ΙΩΑΝΝΙΤΩΝ	ΘΕΣΗ - ΑΡ.ΤΕΜ. .../ ΚΑΚΟΝΥΧΤΗ - ΙΩΑΝΝΙΝΑ		60.000,00	ΧΕΡΣΕΣ ΜΗ ΚΑΛΛΙΕΡΓΗΣΙΜΕΣ ΕΚΤΑΣΕΙΣ
ΙΩΑΝΝΙΤΩΝ	ΘΕΣΗ - ΑΡ.ΤΕΜ. .../ ΠΟΥΡΝΟΣ - ΙΩΑΝΝΙΝΑ		70.000,00	ΧΕΡΣΕΣ ΜΗ ΚΑΛΛΙΕΡΓΗΣΙΜΕΣ ΕΚΤΑΣΕΙΣ
ΙΩΑΝΝΙΤΩΝ	ΘΕΣΗ - ΑΡ.ΤΕΜ. .../ ΧΙΤΖΕΡΕΛΑ - ΙΩΑΝΝΙΝΑ		600.000,00	ΧΕΡΣΕΣ ΜΗ ΚΑΛΛΙΕΡΓΗΣΙΜΕΣ ΕΚΤΑΣΕΙΣ



ΙΩΑΝΝΙΤΩΝ	ΘΕΣΗ - ΑΡ.ΤΕΜ. ../ ΒΛΑΧΟΣΤΡΟΥΓΚΑ - ΙΩΑΝΝΙΝΑ		6.000.000,00	ΧΕΡΣΕΣ ΜΗ ΚΑΛΛΙΕΡΓΗΣΙΜΕΣ ΕΚΤΑΣΕΙΣ
ΙΩΑΝΝΙΤΩΝ	ΘΕΣΗ - ΑΡ.ΤΕΜ. ../ ΑΓΙΑ ΠΑΡΑΣΚΕΥΗ - ΙΩΑΝΝΙΝΑ		70.000,00	ΧΕΡΣΕΣ ΜΗ ΚΑΛΛΙΕΡΓΗΣΙΜΕΣ ΕΚΤΑΣΕΙΣ
ΙΩΑΝΝΙΤΩΝ	ΘΕΣΗ - ΑΡ.ΤΕΜ. ../ ΜΠΟΥΤΖΑΡΑ - ΙΩΑΝΝΙΝΑ		500.000,00	ΧΕΡΣΕΣ ΜΗ ΚΑΛΛΙΕΡΓΗΣΙΜΕΣ ΕΚΤΑΣΕΙΣ
ΙΩΑΝΝΙΤΩΝ	ΖΩΓΡΑΦ. ΟΙΚΟΣ ΕΥΓΗΡΙΑΣ - ΛΕΩΦ. ΔΩΔΩΝΗΣ- ΣΤ. ΝΙΑΡΧΟΥ-Γ.ΠΕΡΙΔΗ		10.507,07	ΧΕΡΣΕΣ ΜΗ ΚΑΛΛΙΕΡΓΗΣΙΜΕΣ ΕΚΤΑΣΕΙΣ
ΙΩΑΝΝΙΤΩΝ	ΚΛΗΡΟΔΟΤΗΜΑ ΠΥΡΣΙΝΕΛΛΑ ΒΑΣΙΛΕΙΟΥ - ΠΑΡΚΟ ΠΥΡΣΙΝΕΛΛΑ- 3ΧΙΛ. ΙΩΑΝΝΙΝΩΝ- ΑΘΗΝΩΝ		193.358,00	ΚΑΛΛΙΕΡΓΗΣΙΜΕΣ ΕΚΤΑΣΕΙΣ
ΙΩΑΝΝΙΤΩΝ	ΚΛΗΡΟΔΟΤΗΜΑ ΠΥΡΣΙΝΕΛΛΑ ΒΑΣΙΛΕΙΟΥ - ΠΑΡΚΟ ΠΥΡΣΙΝΕΛΛΑ- 3ΧΙΛ. ΙΩΑΝΝΙΝΩΝ- ΑΘΗΝΩΝ		80.409,00	ΚΑΛΛΙΕΡΓΗΣΙΜΕΣ ΕΚΤΑΣΕΙΣ
ΙΩΑΝΝΙΤΩΝ	ΚΛΗΡΟΔΟΤΗΜΑ ΙΔΡΥΜΑ ΠΑΝΑΓΙΩΤΗ ΤΣΙΛΙΚΗ - ΘΕΣΗ ΒΟΥΝΟ ΜΠΡΑΧΟΥ- ΛΟΦΟΣ ΤΣΙΛΙΚΗ		19.329,00	ΚΑΛΛΙΕΡΓΗΣΙΜΕΣ ΕΚΤΑΣΕΙΣ
ΙΩΑΝΝΙΤΩΝ	ΘΕΣΗ ΚΕΠΑΒΙ - ΑΡΧ. ΜΑΚΑΡΙΟΥ- ΓΡΑΒΙΑΣ - ΠΑΠΟΥΛΙΑ Κ.		18.775,00	ΚΑΛΛΙΕΡΓΗΣΙΜΕΣ ΕΚΤΑΣΕΙΣ
ΙΩΑΝΝΙΤΩΝ	ΑΡΧΙΕΠ. ΜΑΚΑΡΙΟΥ - ( ΑΒΚ 365- ΔΙΠΛΑ ΣΤΟ ΚΕΠΑΒΙ)- ΓΡΑΒΙΑΣ - ΠΑΠΟΥΛΙΑ Κ.		9.679,00	ΚΑΛΛΙΕΡΓΗΣΙΜΕΣ ΕΚΤΑΣΕΙΣ
ΙΩΑΝΝΙΤΩΝ	ΠΡΩΗΝ ΣΤΡΑΤΙΩΤΙΚΕΣ ΦΥΛΑΚΕΣ- Λ. ΓΕΝΝΗΜΑΤΑ - ΓΡΑΒΙΑΣ - ΠΑΠΟΥΛΙΑ ΚΑΡ.		12.181,06	ΚΑΛΛΙΕΡΓΗΣΙΜΕΣ ΕΚΤΑΣΕΙΣ
ΙΩΑΝΝΙΤΩΝ	ΘΕΣΗ ΔΗΜΟΤΙΚΑ ΣΦΑΓΕΙΑ - ΛΕΩΦ. ΚΑΡΟΛ. ΠΑΠΟΥΛΙΑ ΚΑΙ ΑΡΧΙΕΠ. ΜΑΚΑΡΙΟΥ		1.615,00	ΚΑΛΛΙΕΡΓΗΣΙΜΕΣ ΕΚΤΑΣΕΙΣ
ΙΩΑΝΝΙΤΩΝ	ΠΑΡΑΛΙΜΝΙΟΣ ΧΩΡΟΣ ΣΤΑΘΜΕΥΣΗΣ Α ΤΕΜ. (ΣΦΑΓΕΙΑ) - ΑΡΧ. ΜΑΚΑΡΙΟΥ - ΛΕΩΦ ΚΑΡ. ΠΑΠΟΥΛΙΑ		3.524,00	ΚΑΛΛΙΕΡΓΗΣΙΜΕΣ ΕΚΤΑΣΕΙΣ
ΙΩΑΝΝΙΤΩΝ	ΠΑΡΑΛΙΜΝΙΟΣ ΧΩΡΟΣ ΣΤΑΘΜΕΥΣΗΣ Β ΤΕΜ. (ΣΦΑΓΕΙΑ) - ΑΡΧ. ΜΑΚΑΡΙΟΥ - ΛΕΩΦ ΚΑΡ. ΠΑΠΟΥΛΙΑ		2.178,00	ΚΑΛΛΙΕΡΓΗΣΙΜΕΣ ΕΚΤΑΣΕΙΣ
ΙΩΑΝΝΙΤΩΝ - ΜΑΡΜΑΡΩΝ	ΚΛΗΡΟΔΟΤΗΜΑ ΦΙΛΙΠΠΑ ΓΙΩΤΗ (ΟΙΚΟΠ.ΕΝΤΟΣ ΟΙΚΙΣΜΟΥ ΜΑΡΜΑΡΩΝ) 0 (ΔΡΟΜΟΙ ΕΝΤΟΣ ΟΡΙΩΝ ΟΙΚΙΣΜΟΥ)		150,00	Οικόπεδο ακάλυπτο
ΙΩΑΝΝΙΤΩΝ - ΜΑΡΜΑΡΩΝ	ΚΛΗΡΟΔΟΤΗΜΑ ΦΙΛΙΠΠΑ ΓΙΩΤΗ (ΟΙΚΟΠ. ΕΝΤΟΣ ΟΙΚΙΣΜΟΥ) 0 (ΔΡΟΜΟΙ ΕΝΤΟΣ ΟΡΙΩΝ ΟΙΚΙΣΜΟΥ)		3.959,87	Οικόπεδο ακάλυπτο
ΙΩΑΝΝΙΤΩΝ - ΜΑΡΜΑΡΩΝ	ΚΛΗΡΟΔΟΤΗΜΑ ΦΙΛΙΠΠΑ ΓΙΩΤΗ - ΘΕΣΗ ΜΟΥΡΣΙ		5.971,14	ΚΑΛΛΙΕΡΓΗΣΙΜΕΣ ΕΚΤΑΣΕΙΣ
ΙΩΑΝΝΙΤΩΝ - ΜΑΡΜΑΡΩΝ	ΚΛΗΡΟΔΟΤΗΜΑ ΦΙΛΙΠΠΑ ΓΙΩΤΗ - ΘΕΣΗ ΜΑΜΟΥΡΙΑ		12.465,29	ΚΑΛΛΙΕΡΓΗΣΙΜΕΣ ΕΚΤΑΣΕΙΣ
ΙΩΑΝΝΙΤΩΝ - ΜΑΡΜΑΡΩΝ	ΚΛΗΡΟΔΟΤΗΜΑ ΦΙΛΙΠΠΑ ΓΙΩΤΗ - ΘΕΣΗ ΚΟΤΣΑΡΗ		5.269,14	ΚΑΛΛΙΕΡΓΗΣΙΜΕΣ ΕΚΤΑΣΕΙΣ
ΙΩΑΝΝΙΤΩΝ - ΜΑΡΜΑΡΩΝ	ΚΛΗΡΟΔΟΤΗΜΑ ΦΙΛΙΠΠΑ ΓΙΩΤΗ - ΘΕΣΗ ΦΤΕΡΕΣ		4.500,00	ΚΑΛΛΙΕΡΓΗΣΙΜΕΣ ΕΚΤΑΣΕΙΣ
ΙΩΑΝΝΙΤΩΝ - ΜΑΡΜΑΡΩΝ	ΚΛΗΡΟΔΟΤΗΜΑ ΦΙΛΙΠΠΑ ΓΙΩΤΗ - ΘΕΣΗ ΜΑΝΔΡΑ ΛΕΙΒΑΔΙΑ		3.358,19	ΚΑΛΛΙΕΡΓΗΣΙΜΕΣ ΕΚΤΑΣΕΙΣ
ΙΩΑΝΝΙΤΩΝ - ΜΑΡΜΑΡΩΝ	ΚΛΗΡΟΔΟΤΗΜΑ ΦΙΛΙΠΠΑ ΓΙΩΤΗ - ΘΕΣΗ ΚΑΤΩ ΛΕΙΒΑΔΙΑ		11.974,67	ΚΑΛΛΙΕΡΓΗΣΙΜΕΣ ΕΚΤΑΣΕΙΣ
ΙΩΑΝΝΙΤΩΝ - ΜΑΡΜΑΡΩΝ	ΚΛΗΡΟΔΟΤΗΜΑ ΦΙΛΙΠΠΑ ΓΙΩΤΗ - ΘΕΣΗ ΚΛΕΙΣΟΥΡΑ		8.000,00	ΚΑΛΛΙΕΡΓΗΣΙΜΕΣ ΕΚΤΑΣΕΙΣ
ΙΩΑΝΝΙΤΩΝ - ΜΑΡΜΑΡΩΝ	ΚΛΗΡΟΔΟΤΗΜΑ ΦΙΛΙΠΠΑ ΓΙΩΤΗ - ΘΕΣΗ ΡΑΧΗΣ ΠΑΣΑΙΝΑΣ		2.500,00	ΚΑΛΛΙΕΡΓΗΣΙΜΕΣ ΕΚΤΑΣΕΙΣ
ΙΩΑΝΝΙΤΩΝ - ΜΑΡΜΑΡΩΝ	ΚΛΗΡΟΔΟΤΗΜΑ ΦΙΛΙΠΠΑ ΓΙΩΤΗ - ΘΕΣΗ ΠΑΛΙΟΡΑΦΙΣΤΑ		2.484,86	ΚΑΛΛΙΕΡΓΗΣΙΜΕΣ ΕΚΤΑΣΕΙΣ
ΙΩΑΝΝΙΤΩΝ - ΜΑΡΜΑΡΩΝ	ΚΛΗΡΟΔΟΤΗΜΑ ΦΙΛΙΠΠΑ ΓΙΩΤΗ - ΘΕΣΗ ΛΑΚΚΟ ΣΤΡΑΒΟΥ Η ΑΜΠΕΛΙΑ		717,97	ΚΑΛΛΙΕΡΓΗΣΙΜΕΣ ΕΚΤΑΣΕΙΣ
ΙΩΑΝΝΙΤΩΝ - ΜΑΡΜΑΡΩΝ	ΚΛΗΡΟΔΟΤΗΜΑ ΦΙΛΙΠΠΑ ΓΙΩΤΗ - ΘΕΣΗ ΠΡΟΣΚΥΝΗΣΗ		2.000,00	ΚΑΛΛΙΕΡΓΗΣΙΜΕΣ ΕΚΤΑΣΕΙΣ
ΙΩΑΝΝΙΤΩΝ - ΜΑΡΜΑΡΩΝ - ΑΜΜΟΣ	ΚΛΗΡΟΔΟΤΗΜΑ ΦΙΛΙΠΠΑ ΓΙΩΤΗ (ΟΙΚΟΠ.ΕΝΤΟΣ ΟΙΚ.-ΘΕΣΗ ΑΜΠΕΛΙΑ) 0 (ΔΡΟΜΟΙ ΕΝΤΟΣ	24	429,85	Οικόπεδο ακάλυπτο
ΙΩΑΝΝΙΤΩΝ - ΜΑΡΜΑΡΩΝ - ΚΑΡΔΑΜΙΤΣΙΑ	ΑΡΙΘ. ΟΙΚΟΠΕΔΟΥ 01Ν - Ο.Τ.107 (ΑΝΩΝΥΜΟΣ 1)	107	251,46	Οικόπεδο ακάλυπτο
ΙΩΑΝΝΙΤΩΝ - ΜΑΡΜΑΡΩΝ - ΚΑΡΔΑΜΙΤΣΙΑ	ΑΡΙΘ. ΟΙΚΟΠΕΔΟΥ 05Ν - Ο.Τ.88 (ΑΝΩΝΥΜΟΣ 19)	88	634,30	Οικόπεδο ακάλυπτο
ΙΩΑΝΝΙΤΩΝ - ΜΑΡΜΑΡΩΝ - ΚΑΡΔΑΜΙΤΣΙΑ	ΑΡΙΘ. ΟΙΚΟΠΕΔΟΥ 06 - Ο.Τ.50 (ΟΤ50)	50	702,34	Οικόπεδο ακάλυπτο
ΙΩΑΝΝΙΤΩΝ - ΜΑΡΜΑΡΩΝ - ΚΑΡΔΑΜΙΤΣΙΑ	ΑΡΙΘ. ΟΙΚΟΠΕΔΟΥ 10 - Ο.Τ.50 (ΟΤ50)	50	347,52	Οικόπεδο ακάλυπτο
ΙΩΑΝΝΙΤΩΝ - ΜΑΡΜΑΡΩΝ - ΚΑΡΔΑΜΙΤΣΙΑ	ΑΡΙΘ. ΟΙΚΟΠΕΔΟΥ 06Ν - Ο.Τ.49 (ΑΝΩΝΥΜΟΣ 12)	49	426,88	Οικόπεδο ακάλυπτο
ΙΩΑΝΝΙΤΩΝ - ΜΑΡΜΑΡΩΝ - ΚΑΡΔΑΜΙΤΣΙΑ	ΑΡΙΘ. ΟΙΚΟΠΕΔΟΥ 05Ν - Ο.Τ.55 (ΑΝΩΝΥΜΟΣ 11)	55	293,30	Οικόπεδο ακάλυπτο
ΙΩΑΝΝΙΤΩΝ - ΜΑΡΜΑΡΩΝ - ΚΑΡΔΑΜΙΤΣΙΑ	ΑΡΙΘ. ΟΙΚΟΠΕΔΟΥ 04Ν - Ο.Τ.54 (ΑΝΩΝΥΜΟΣ 11)	54	500,45	Οικόπεδο ακάλυπτο
ΙΩΑΝΝΙΤΩΝ - ΜΑΡΜΑΡΩΝ - ΚΑΡΔΑΜΙΤΣΙΑ	ΑΡΙΘ. ΟΙΚΟΠΕΔΟΥ 03 - Ο.Τ.94 (ΟΤ94)	94	359,99	Οικόπεδο ακάλυπτο
ΙΩΑΝΝΙΤΩΝ - ΜΑΡΜΑΡΩΝ - ΚΑΡΔΑΜΙΤΣΙΑ	ΑΡΙΘ. ΟΙΚΟΠΕΔΟΥ 05 - Ο.Τ.68 (ΑΝΩΝΥΜΟΣ 12)	68	7.127,87	Οικόπεδο ακάλυπτο

ΙΩΑΝΝΙΤΩΝ - ΜΑΡΜΑΡΩΝ - ΚΑΡΔΑΜΙΤΣΙΑ	ΑΡΙΘ. ΟΙΚΟΠΕΔΟΥ 10Ν - Ο.Τ.74 (ΑΝΩΝΥΜΟΣ 14)	74	1.336,51	Οικόπεδο ακάλυπτο
ΙΩΑΝΝΙΤΩΝ - ΜΑΡΜΑΡΩΝ - ΚΑΡΔΑΜΙΤΣΙΑ	ΑΡΙΘ. ΟΙΚΟΠΕΔΟΥ 06Ν - Ο.Τ.71 (ΟΤ71)	71	641,89	Οικόπεδο ακάλυπτο
ΙΩΑΝΝΙΤΩΝ - ΜΑΡΜΑΡΩΝ - ΚΑΡΔΑΜΙΤΣΙΑ	ΑΡΙΘ. ΟΙΚΟΠΕΔΟΥ 04 - Ο.Τ.02 (ΑΝΩΝΥΜΟΣ 13)	3	548,07	Οικόπεδο ακάλυπτο
ΙΩΑΝΝΙΤΩΝ - ΜΑΡΜΑΡΩΝ - ΚΑΡΔΑΜΙΤΣΙΑ	ΑΡΙΘ. ΟΙΚΟΠΕΔΟΥ 09 - Ο.Τ.07 (ΑΝΩΝΥΜΟΣ 4)	7	620,59	Οικόπεδο ακάλυπτο
ΙΩΑΝΝΙΤΩΝ - ΜΑΡΜΑΡΩΝ - ΚΑΡΔΑΜΙΤΣΙΑ	ΑΡΙΘ. ΟΙΚΟΠΕΔΟΥ 02 - Ο.Τ.05 (ΑΝΩΝΥΜΟΣ 5)	5	250,28	Οικόπεδο ακάλυπτο
ΙΩΑΝΝΙΤΩΝ - ΜΑΡΜΑΡΩΝ - ΚΑΡΔΑΜΙΤΣΙΑ	ΑΡΙΘ. ΟΙΚΟΠΕΔΟΥ 01 - Ο.Τ.06 (ΟΤ6)	6	1.003,52	Οικόπεδο ακάλυπτο
ΙΩΑΝΝΙΤΩΝ - ΜΑΡΜΑΡΩΝ - ΚΑΡΔΑΜΙΤΣΙΑ	ΑΡΙΘ. ΟΙΚΟΠΕΔΟΥ 18Ν - Ο.Τ.24 (ΑΝΩΝΥΜΟΣ 13)	24	312,04	Οικόπεδο ακάλυπτο
ΙΩΑΝΝΙΤΩΝ - ΜΑΡΜΑΡΩΝ - ΚΑΡΔΑΜΙΤΣΙΑ	ΚΛΗΡΟΔΟΤΗΜΑ ΦΙΛΙΠΠΑ ΓΙΩΤΗ (ΟΙΚΟΠ.ΕΝΤΟΣ ΟΙΚ.-ΘΕΣΗ ΤΣΑΟΥΣΗ) 0 (ΛΟΙΠΟΙ ΔΡΟΜΟΙ ΕΝΤΟΣ ΟΡΙΩΝ	74	3.730,90	Οικόπεδο ακάλυπτο
ΙΩΑΝΝΙΤΩΝ - ΜΑΡΜΑΡΩΝ - ΚΑΡΔΑΜΙΤΣΙΑ	ΚΛΗΡΟΔΟΤΗΜΑ ΦΙΛΙΠΠΑ ΓΙΩΤΗ (ΟΙΚΟΠ.ΕΝΤΟΣ ΟΙΚ.-ΘΕΣΗ ΠΗΓΑΣΕΣ) 0 (ΛΟΙΠΟΙ ΔΡΟΜΟΙ ΕΝΤΟΣ ΟΡΙΩΝ	107Α	3.507,07	Οικόπεδο ακάλυπτο
ΙΩΑΝΝΙΤΩΝ - ΜΑΡΜΑΡΩΝ - ΚΑΡΔΑΜΙΤΣΙΑ	ΚΛΗΡΟΔΟΤΗΜΑ ΦΙΛΙΠΠΑ ΓΙΩΤΗ (ΟΙΚΟΠ.ΕΝΤΟΣ ΟΙΚ.-ΘΕΣΗ ΠΡΟΣΚΥΝΗΣΗ) 45500 (ΛΟΙΠΟΙ ΔΡΟΜΟΙ ΕΝΤΟΣ ΟΡΙΩΝ ΟΙΚΙΣΜΟΥ)	1	1.588,95	Οικόπεδο ακάλυπτο
ΙΩΑΝΝΙΤΩΝ - ΜΑΡΜΑΡΩΝ - ΚΑΡΔΑΜΙΤΣΙΑ	ΚΛΗΡΟΔΟΤΗΜΑ ΦΙΛΙΠΠΑ ΓΙΩΤΗ - 0 (ΛΟΙΠΟΙ ΔΡΟΜΟΙ ΕΝΤΟΣ ΟΡΙΩΝ ΟΙΚΙΣΜΟΥ)	148	420,09	Οικόπεδο ακάλυπτο
ΙΩΑΝΝΙΤΩΝ - ΜΑΡΜΑΡΩΝ - ΚΑΡΔΑΜΙΤΣΙΑ	ΘΕΣΗ - ΑΡ.ΤΕΜ.../ ΚΑΡΔΑΜΙΤΣΙΑ - ΙΩΑΝΝΙΝΑ		10.420,00	ΧΕΡΣΕΣ ΜΗ ΚΑΛΛΙΕΡΓΗΣΙΜΕΣ ΕΚΤΑΣΕΙΣ
ΙΩΑΝΝΙΤΩΝ - ΜΑΡΜΑΡΩΝ - ΚΑΡΔΑΜΙΤΣΙΑ	ΘΕΣΗ - ΑΡ.ΤΕΜ.../ ΚΑΡΔΑΜΙΤΣΙΑ - ΙΩΑΝΝΙΝΑ		3.937,00	ΧΕΡΣΕΣ ΜΗ ΚΑΛΛΙΕΡΓΗΣΙΜΕΣ ΕΚΤΑΣΕΙΣ
ΙΩΑΝΝΙΤΩΝ - ΜΑΡΜΑΡΩΝ - ΚΑΡΔΑΜΙΤΣΙΑ	ΘΕΣΗ - ΑΡ.ΤΕΜ. .../ ΚΑΡΔΑΜΙΤΣΙΑ - ΙΩΑΝΝΙΝΑ		393,00	ΧΕΡΣΕΣ ΜΗ ΚΑΛΛΙΕΡΓΗΣΙΜΕΣ ΕΚΤΑΣΕΙΣ
ΙΩΑΝΝΙΤΩΝ - ΜΑΡΜΑΡΩΝ - ΚΑΡΔΑΜΙΤΣΙΑ	ΘΕΣΗ - ΑΡ.ΤΕΜ. .../ ΚΑΡΔΑΜΙΤΣΙΑ - ΙΩΑΝΝΙΝΑ		1.000,00	ΧΕΡΣΕΣ ΜΗ ΚΑΛΛΙΕΡΓΗΣΙΜΕΣ ΕΚΤΑΣΕΙΣ
ΙΩΑΝΝΙΤΩΝ - ΜΑΡΜΑΡΩΝ - ΚΑΡΔΑΜΙΤΣΙΑ	ΘΕΣΗ - ΑΡ.ΤΕΜ. .../ ΚΑΡΔΑΜΙΤΣΙΑ - ΙΩΑΝΝΙΝΑ		250,00	ΧΕΡΣΕΣ ΜΗ ΚΑΛΛΙΕΡΓΗΣΙΜΕΣ ΕΚΤΑΣΕΙΣ
ΙΩΑΝΝΙΤΩΝ - ΝΕΑ ΖΩΗ	ΑΡΙΘ. ΟΙΚΟΠΕΔΟΥ 07 - Ο.Τ.954 (ΓΡΑΜΜΟΥ)	954	832,64	Οικόπεδο ακάλυπτο
ΙΩΑΝΝΙΤΩΝ - ΝΕΑ ΖΩΗ	ΑΡΙΘ. ΟΙΚΟΠΕΔΟΥ 04 - Ο.Τ.954 (ΓΡΑΜΜΟΥ)	954	658,56	Οικόπεδο ακάλυπτο
ΙΩΑΝΝΙΤΩΝ - ΝΕΑ ΖΩΗ	ΝΕΑ ΖΩΗ Ο.Τ. Γ1000 0 (ΑΝΩΝΥΜΟΣ 7)	Γ1000 0	253,05	Οικόπεδο ακάλυπτο
ΙΩΑΝΝΙΤΩΝ - ΝΕΟΧΩΡΟΠΟΥΛ ΟΥ	ΑΡΙΘ. ΟΙΚΟΠΕΔΟΥ 71 - Ο.Τ.7 - ΝΕΟΧΩΡΟΠΟΥΛΟ (ΑΝΩΝΥΜΟΣ 2)	7	670,00	Οικόπεδο ακάλυπτο
ΙΩΑΝΝΙΤΩΝ - ΝΕΟΧΩΡΟΠΟΥΛ ΟΥ	ΑΡΙΘ. ΟΙΚΟΠΕΔΟΥ 72 - Ο.Τ.7 - ΝΕΟΧΩΡΟΠΟΥΛΟ (ΑΝΩΝΥΜΟΣ 2)	7	650,00	Οικόπεδο ακάλυπτο
ΙΩΑΝΝΙΤΩΝ - ΝΕΟΧΩΡΟΠΟΥΛ ΟΥ	ΑΡΙΘ. ΟΙΚΟΠΕΔΟΥ 73 - Ο.Τ.7 - ΝΕΟΧΩΡΟΠΟΥΛΟ (ΑΝΩΝΥΜΟΣ 2)	7	636,65	Οικόπεδο ακάλυπτο
ΙΩΑΝΝΙΤΩΝ - ΝΕΟΧΩΡΟΠΟΥΛ ΟΥ	ΑΡΙΘ. ΟΙΚΟΠΕΔΟΥ 74 - Ο.Τ.7 - ΝΕΟΧΩΡΟΠΟΥΛΟ (ΑΝΩΝΥΜΟΣ 2)	7	674,25	Οικόπεδο ακάλυπτο
ΙΩΑΝΝΙΤΩΝ - ΝΕΟΧΩΡΟΠΟΥΛ ΟΥ	ΑΡΙΘ. ΟΙΚΟΠΕΔΟΥ 100 - Ο.Τ.10 - ΝΕΟΧΩΡΟΠΟΥΛΟ (ΟΤ10)	10	1.959,09	Οικόπεδο ακάλυπτο
ΙΩΑΝΝΙΤΩΝ - ΝΕΟΧΩΡΟΠΟΥΛ ΟΥ	ΑΡΙΘ. ΟΙΚΟΠΕΔΟΥ 101 - Ο.Τ.10 - ΝΕΟΧΩΡΟΠΟΥΛΟ (ΟΤ10)	10	659,13	Οικόπεδο ακάλυπτο
ΙΩΑΝΝΙΤΩΝ - ΝΕΟΧΩΡΟΠΟΥΛ ΟΥ	ΑΡΙΘ. ΟΙΚΟΠΕΔΟΥ 102 - Ο.Τ.10 - ΝΕΟΧΩΡΟΠΟΥΛΟ (ΟΤ10)	10	620,00	Οικόπεδο ακάλυπτο
ΙΩΑΝΝΙΤΩΝ - ΝΕΟΧΩΡΟΠΟΥΛ ΟΥ	ΑΡΙΘ. ΟΙΚΟΠΕΔΟΥ 103 - Ο.Τ.10 - ΝΕΟΧΩΡΟΠΟΥΛΟ (ΟΤ10)	10	620,00	Οικόπεδο ακάλυπτο
ΙΩΑΝΝΙΤΩΝ - ΝΕΟΧΩΡΟΠΟΥΛ ΟΥ	ΑΡΙΘ. ΟΙΚΟΠΕΔΟΥ 104 - Ο.Τ.10 - ΝΕΟΧΩΡΟΠΟΥΛΟ (ΟΤ10)	10	620,00	Οικόπεδο ακάλυπτο
ΙΩΑΝΝΙΤΩΝ - ΝΕΟΧΩΡΟΠΟΥΛ ΟΥ	ΑΡΙΘ. ΟΙΚΟΠΕΔΟΥ 105 - Ο.Τ.10 - ΝΕΟΧΩΡΟΠΟΥΛΟ (ΟΤ10)	10	620,00	Οικόπεδο ακάλυπτο



ΙΩΑΝΝΙΤΩΝ - ΣΤΑΥΡΑΚΙΟΥ	ΑΡΙΘ. ΟΙΚΟΠΕΔΟΥ 07N - Ο.Τ.12 - ΣΤΑΥΡΑΚΙ (ΟΤ12)	12	582,00	Οικόπεδο ακάλυπτο
ΙΩΑΝΝΙΤΩΝ - ΣΤΑΥΡΑΚΙΟΥ	ΑΡΙΘ. ΟΙΚΟΠΕΔΟΥ 07N - Ο.Τ.13 - ΣΤΑΥΡΑΚΙ (ΑΝΩΝΥΜΟΣ 1)	13	553,00	Οικόπεδο ακάλυπτο
ΙΩΑΝΝΙΤΩΝ - ΣΤΑΥΡΑΚΙΟΥ	ΑΡΙΘ. ΟΙΚΟΠΕΔΟΥ 08N - Ο.Τ.22 - ΣΤΑΥΡΑΚΙ (ΑΝΩΝΥΜΟΣ 1)	22	508,00	Οικόπεδο ακάλυπτο
ΙΩΑΝΝΙΤΩΝ - ΣΤΑΥΡΑΚΙΟΥ	ΑΡΙΘ. ΟΙΚΟΠΕΔΟΥ 07N - Ο.Τ.31- ΣΤΑΥΡΑΚΙ (ΑΝΩΝΥΜΟΣ 3)	31	1.389,00	Οικόπεδο ακάλυπτο
ΙΩΑΝΝΙΤΩΝ - ΣΤΑΥΡΑΚΙΟΥ	ΑΡΙΘ. ΟΙΚΟΠΕΔΟΥ 08N - Ο.Τ.47 - ΣΤΑΥΡΑΚΙ (ΑΝΩΝΥΜΟΣ 3)	47	2.223,00	Οικόπεδο ακάλυπτο
ΙΩΑΝΝΙΤΩΝ - ΣΤΑΥΡΑΚΙΟΥ	ΑΡΙΘ. ΟΙΚΟΠΕΔΟΥ 08N - Ο.Τ.75 - ΣΤΑΥΡΑΚΙ (ΟΤ75)	75	1.001,00	Οικόπεδο ακάλυπτο
ΙΩΑΝΝΙΤΩΝ - ΣΤΑΥΡΑΚΙΟΥ	ΚΛΗΡΟΔΟΤΗΜΑ ΦΙΛΛΙΠΠΑ ΓΙΩΤΗ- ΕΝΤΟΣ ΟΙΚΙΣΜΟ		5.910,47	Οικόπεδο ακάλυπτο
ΙΩΑΝΝΙΤΩΝ - ΣΤΑΥΡΑΚΙΟΥ	ΘΕΣΗ - ΑΡ.ΤΕΜ.../ ΚΑΤΣΙΚΑΡΙΑ - ΣΤΑΥΡΑΚΙ		10.507,07	ΧΕΡΣΕΣ ΜΗ ΚΑΛΛΙΕΡΓΗΣΙΜΕΣ ΕΚΤΑΣΕΙΣ
ΙΩΑΝΝΙΤΩΝ - ΣΤΑΥΡΑΚΙΟΥ	ΚΛΗΡΟΔΟΤΗΜΑ ΦΙΛΛΙΠΠΑ ΓΙΩΤΗ - ΘΕΣΗ ΛΑΚΚΟ ΓΑΡΔΑ		826,00	ΚΑΛΛΙΕΡΓΗΣΙΜΕΣ ΕΚΤΑΣΕΙΣ
ΙΩΑΝΝΙΤΩΝ - ΣΤΑΥΡΑΚΙΟΥ	ΚΛΗΡΟΔΟΤΗΜΑ ΦΙΛΛΙΠΠΑ ΓΙΩΤΗ - ΘΕΣΗ ΑΜΠΕΛΙΑ ΑΜΜΟΣ		847,04	ΚΑΛΛΙΕΡΓΗΣΙΜΕΣ ΕΚΤΑΣΕΙΣ
ΙΩΑΝΝΙΤΩΝ - ΣΤΑΥΡΑΚΙΟΥ	ΚΛΗΡΟΔΟΤΗΜΑ ΚΟΤΡΩΤΣΟΥ ΔΗΜΗΤΡΙΟΥ - ΘΕΣΗ ΛΑΚΟΣ Ή ΑΜΜΟΣ		9.028,57	ΚΑΛΛΙΕΡΓΗΣΙΜΕΣ ΕΚΤΑΣΕΙΣ
ΚΕΡΚΥΡΑΙΩΝ - ΠΟΤΑΜΟΣ	ΚΛΗΡΟΔΟΤΗΜΑ ΓΕΡΟΝΤΙΚΟΥ ΕΛΕΝΗ-ΕΝΤΟΣ ΟΙΚΙΣ		130,00	Οικόπεδο ακάλυπτο
ΚΕΡΚΥΡΑΙΩΝ - ΠΟΤΑΜΟΣ	ΚΛΗΡΟΔΟΤΗΜΑ ΓΕΡΟΝΤΙΚΟΥ ΕΛΕΝΗΣ- ΘΕΣΗ ΚΑΛΗΜΠΑΟΥΤΑ		9.944,00	ΚΑΛΛΙΕΡΓΗΣΙΜΕΣ ΕΚΤΑΣΕΙΣ
ΚΕΡΚΥΡΑΙΩΝ - ΤΕΜΠΛΟΝΙΟΝ	ΚΛΗΡΟΔΟΤΗΜΑ ΓΕΡΟΝΤΙΚΟΥ ΕΛΕΝΗΣ- ΘΕΣΗ ΣΤΕΝΟ		5.000,00	ΚΑΛΛΙΕΡΓΗΣΙΜΕΣ ΕΚΤΑΣΕΙΣ
ΚΕΡΚΥΡΑΙΩΝ - ΤΕΜΠΛΟΝΙΟΝ	ΚΛΗΡΟΔΟΤΗΜΑ ΓΕΡΟΝΤΙΚΟΥ ΕΛΕΝΗΣ- ΘΕΣΗ ΚΟΕΡΟΥ- ΜΠΕΡΤΑΝΟΥ		5.000,00	ΚΑΛΛΙΕΡΓΗΣΙΜΕΣ ΕΚΤΑΣΕΙΣ
ΚΕΡΚΥΡΑΙΩΝ - ΤΕΜΠΛΟΝΙΟΝ	ΚΛΗΡΟΔΟΤΗΜΑ ΓΕΡΟΝΤΙΚΟΥ ΕΛΕΝΗΣ- ΘΕΣΗ ΚΟΕΡΟΥ - ΜΠΕΡΤΑΝΟΥ		4.000,00	ΚΑΛΛΙΕΡΓΗΣΙΜΕΣ ΕΚΤΑΣΕΙΣ
ΚΕΡΚΥΡΑΙΩΝ - ΤΕΜΠΛΟΝΙΟΝ	ΚΛΗΡΟΔΟΤΗΜΑ ΓΕΡΟΝΤΙΚΟΥ ΕΛΕΝΗΣ- ΘΕΣΗ ΓΚΡΕΜΑ		2.000,00	ΚΑΛΛΙΕΡΓΗΣΙΜΕΣ ΕΚΤΑΣΕΙΣ
ΚΕΡΚΥΡΑΙΩΝ - ΤΕΜΠΛΟΝΙΟΝ	ΚΛΗΡΟΔΟΤΗΜΑ ΓΕΡΟΝΤΙΚΟΥ ΕΛΕΝΗΣ- ΘΕΣΗ ΓΚΡΕΜΑ		2.000,00	ΚΑΛΛΙΕΡΓΗΣΙΜΕΣ ΕΚΤΑΣΕΙΣ
ΚΕΡΚΥΡΑΙΩΝ - ΤΕΜΠΛΟΝΙΟΝ	ΚΛΗΡΟΔΟΤΗΜΑ ΓΕΡΟΝΤΙΚΟΥ ΕΛΕΝΗΣ- ΘΕΣΗ ΚΟΥΤΑΡΑΔΕΣ - ΑΜΠΕΛΑΚΗ		8.000,00	ΚΑΛΛΙΕΡΓΗΣΙΜΕΣ ΕΚΤΑΣΕΙΣ
ΚΕΡΚΥΡΑΙΩΝ - ΤΕΜΠΛΟΝΙΟΝ	ΚΛΗΡΟΔΟΤΗΜΑ ΓΕΡΟΝΤΙΚΟΥ ΕΛΕΝΗΣ- ΘΕΣΗ ΣΙΔΕΡΑ		10.000,00	ΚΑΛΛΙΕΡΓΗΣΙΜΕΣ ΕΚΤΑΣΕΙΣ
ΜΠΙΖΑΝΙΟΥ - ΑΣΒΕΣΤΟΧΩΡΙΟΥ	ΕΚΚΛΗΣΙΑ ΑΓ. ΔΗΜΗΤΡΙΟΥ - ΑΡΙΘ. ΟΙΚΟΠ. 24 (ΔΡΟΜΟΙ ΕΝΤΟΣ ΟΡΙΩΝ ΟΙΚΙΣΜΟΥ)	5	1.170,00	Οικόπεδο ακάλυπτο
ΜΠΙΖΑΝΙΟΥ - ΑΣΒΕΣΤΟΧΩΡΙΟΥ	ΕΚΚΛΗΣΙΑ ΑΓ. ΔΗΜΗΤΡΙΟΥ - ΑΡΙΘ. ΟΙΚΟΠ. 148 (ΔΡΟΜΟΙ ΕΝΤΟΣ ΟΡΙΩΝ ΟΙΚΙΣΜΟΥ)	22	1.380,00	Οικόπεδο ακάλυπτο
ΜΠΙΖΑΝΙΟΥ - ΑΣΒΕΣΤΟΧΩΡΙΟΥ	ΣΧΟΛΙΚΟΣ ΚΗΠΟΣ - ΑΡΙΘ. ΟΙΚΟΠΕΔΟΥ149 (ΔΡΟΜΟΙ ΕΝΤΟΣ ΟΡΙΩΝ ΟΙΚΙΣΜΟΥ)	22	520,00	Οικόπεδο ακάλυπτο
ΜΠΙΖΑΝΙΟΥ - ΑΣΒΕΣΤΟΧΩΡΙΟΥ	ΑΡΙΘ. ΟΙΚΟΠΕΔΟΥ 25 (ΔΡΟΜΟΙ ΕΝΤΟΣ ΟΡΙΩΝ ΟΙΚΙΣΜΟΥ)	5	600,00	Οικόπεδο ακάλυπτο
ΜΠΙΖΑΝΙΟΥ - ΑΣΒΕΣΤΟΧΩΡΙΟΥ	ΑΡΙΘ. ΟΙΚΟΠΕΔΟΥ 273 (ΔΡΟΜΟΙ ΕΝΤΟΣ ΟΡΙΩΝ ΟΙΚΙΣΜΟΥ)	22	200,00	Οικόπεδο ακάλυπτο
ΜΠΙΖΑΝΙΟΥ - ΑΣΒΕΣΤΟΧΩΡΙΟΥ	ΑΡΙΘ. ΟΙΚΟΠΕΔΟΥ 100 (ΔΡΟΜΟΙ ΕΝΤΟΣ ΟΡΙΩΝ ΟΙΚΙΣΜΟΥ)	15	1.245,00	Οικόπεδο ακάλυπτο
ΜΠΙΖΑΝΙΟΥ - ΑΣΒΕΣΤΟΧΩΡΙΟΥ	ΑΡΙΘ. ΤΕΜΑΧ. 208		1.825,00	ΜΟΝΟΕΤΗΣ ΚΑΛΛΙΕΡΓΕΙΑ
ΜΠΙΖΑΝΙΟΥ - ΑΣΒΕΣΤΟΧΩΡΙΟΥ	ΑΡΙΘ. ΤΕΜΑΧ. 370		1.002,00	ΜΟΝΟΕΤΗΣ ΚΑΛΛΙΕΡΓΕΙΑ
ΜΠΙΖΑΝΙΟΥ - ΑΣΒΕΣΤΟΧΩΡΙΟΥ	ΑΡΙΘ. ΤΕΜΑΧ. 598		16.312,00	ΧΕΡΣΕΣ ΜΗ ΚΑΛΛΙΕΡΓΗΣΙΜΕΣ ΕΚΤΑΣΕΙΣ
ΜΠΙΖΑΝΙΟΥ - ΑΣΒΕΣΤΟΧΩΡΙΟΥ	ΑΡΙΘ. ΤΕΜΑΧ. 878		1.188,00	ΜΟΝΟΕΤΗΣ ΚΑΛΛΙΕΡΓΕΙΑ
ΜΠΙΖΑΝΙΟΥ - ΑΣΒΕΣΤΟΧΩΡΙΟΥ	ΑΡΙΘ. ΤΕΜΑΧ. 881		3.625,00	ΜΟΝΟΕΤΗΣ ΚΑΛΛΙΕΡΓΕΙΑ
ΜΠΙΖΑΝΙΟΥ - ΑΣΒΕΣΤΟΧΩΡΙΟΥ	ΑΡΙΘ. ΤΕΜΑΧ. 894		3.375,00	ΜΟΝΟΕΤΗΣ ΚΑΛΛΙΕΡΓΕΙΑ
ΜΠΙΖΑΝΙΟΥ - ΑΣΒΕΣΤΟΧΩΡΙΟΥ	ΑΡΙΘ. ΤΕΜΑΧ. 900		2.250,00	ΜΟΝΟΕΤΗΣ ΚΑΛΛΙΕΡΓΕΙΑ
ΜΠΙΖΑΝΙΟΥ - ΑΣΒΕΣΤΟΧΩΡΙΟΥ	ΑΡΙΘ. ΤΕΜΑΧ. 912		1.500,00	ΜΟΝΟΕΤΗΣ ΚΑΛΛΙΕΡΓΕΙΑ

ΜΠΙΖΑΝΙΟΥ - ΑΣΒΕΣΤΟΧΩΡΙΟΥ	ΑΡΙΘ. ΤΕΜΑΧ. 937		187,00	ΜΟΝΟΕΤΗΣ ΚΑΛΛΙΕΡΓΕΙΑ
ΜΠΙΖΑΝΙΟΥ - ΑΣΒΕΣΤΟΧΩΡΙΟΥ	ΑΡΙΘ. ΤΕΜΑΧ. 938		625,00	ΜΟΝΟΕΤΗΣ ΚΑΛΛΙΕΡΓΕΙΑ
ΜΠΙΖΑΝΙΟΥ - ΑΣΒΕΣΤΟΧΩΡΙΟΥ	ΑΡΙΘ. ΤΕΜΑΧ. 945		500,00	ΜΟΝΟΕΤΗΣ ΚΑΛΛΙΕΡΓΕΙΑ
ΜΠΙΖΑΝΙΟΥ - ΑΣΒΕΣΤΟΧΩΡΙΟΥ	ΑΡΙΘ. ΤΕΜΑΧ. 946		3.625,00	ΜΟΝΟΕΤΗΣ ΚΑΛΛΙΕΡΓΕΙΑ
ΜΠΙΖΑΝΙΟΥ - ΑΣΒΕΣΤΟΧΩΡΙΟΥ	ΑΡΙΘ. ΤΕΜΑΧ. 955		1.375,00	ΜΟΝΟΕΤΗΣ ΚΑΛΛΙΕΡΓΕΙΑ
ΜΠΙΖΑΝΙΟΥ - ΑΣΒΕΣΤΟΧΩΡΙΟΥ	ΑΡΙΘ. ΤΕΜΑΧ. 1001		9.687,00	ΧΕΡΣΕΣ ΜΗ ΚΑΛΛΙΕΡΓΗΣΙΜΕΣ ΕΚΤΑΣΕΙΣ
ΜΠΙΖΑΝΙΟΥ - ΑΣΒΕΣΤΟΧΩΡΙΟΥ	ΑΡΙΘ. ΤΕΜΑΧ. 1032		1.750,00	ΜΟΝΟΕΤΗΣ ΚΑΛΛΙΕΡΓΕΙΑ
ΜΠΙΖΑΝΙΟΥ - ΑΣΒΕΣΤΟΧΩΡΙΟΥ	ΑΡΙΘ. ΤΕΜΑΧ. 1139		687,00	ΜΟΝΟΕΤΗΣ ΚΑΛΛΙΕΡΓΕΙΑ
ΜΠΙΖΑΝΙΟΥ - ΑΣΒΕΣΤΟΧΩΡΙΟΥ	ΑΡΙΘ. ΤΕΜΑΧ. 1130		250,00	ΜΟΝΟΕΤΗΣ ΚΑΛΛΙΕΡΓΕΙΑ
ΜΠΙΖΑΝΙΟΥ - ΑΣΒΕΣΤΟΧΩΡΙΟΥ	ΑΡΙΘ. ΤΕΜΑΧ. 1280		680,00	ΜΟΝΟΕΤΗΣ ΚΑΛΛΙΕΡΓΕΙΑ
ΜΠΙΖΑΝΙΟΥ - ΑΣΒΕΣΤΟΧΩΡΙΟΥ	ΑΡΙΘ. ΤΕΜΑΧ. 1341		4.938,00	ΧΕΡΣΕΣ ΜΗ ΚΑΛΛΙΕΡΓΗΣΙΜΕΣ ΕΚΤΑΣΕΙΣ
ΜΠΙΖΑΝΙΟΥ - ΑΣΒΕΣΤΟΧΩΡΙΟΥ	ΑΡΙΘ. ΤΕΜΑΧ. 1342		2.500,00	ΜΟΝΟΕΤΗΣ ΚΑΛΛΙΕΡΓΕΙΑ
ΜΠΙΖΑΝΙΟΥ - ΑΣΒΕΣΤΟΧΩΡΙΟΥ	ΑΡΙΘ. ΤΕΜΑΧ. 1 - ΒΟΣΚΗ		2.358.687,00	ΧΕΡΣΕΣ ΜΗ ΚΑΛΛΙΕΡΓΗΣΙΜΕΣ ΕΚΤΑΣΕΙΣ
ΜΠΙΖΑΝΙΟΥ - ΑΣΒΕΣΤΟΧΩΡΙΟΥ	ΑΡΙΘ. ΤΕΜΑΧ. 466 - ΒΟΣΚΗ		3.000.189,00	ΧΕΡΣΕΣ ΜΗ ΚΑΛΛΙΕΡΓΗΣΙΜΕΣ ΕΚΤΑΣΕΙΣ
ΜΠΙΖΑΝΙΟΥ - ΚΟΛΩΝΙΑΤΙΟΝ	ΑΡΙΘ. ΤΕΜΑΧ. 1720		10.438,00	ΧΕΡΣΕΣ ΜΗ ΚΑΛΛΙΕΡΓΗΣΙΜΕΣ ΕΚΤΑΣΕΙΣ
ΜΠΙΖΑΝΙΟΥ - ΚΟΝΤΣΙΚΑΣ	ΑΡΙΘ. ΤΕΜΑΧ. 44		2.266.125,00	ΧΕΡΣΕΣ ΜΗ ΚΑΛΛΙΕΡΓΗΣΙΜΕΣ ΕΚΤΑΣΕΙΣ
ΜΠΙΖΑΝΙΟΥ - ΚΟΝΤΣΙΚΑΣ	ΑΡΙΘ. ΤΕΜΑΧ. 975		15.000,00	ΧΕΡΣΕΣ ΜΗ ΚΑΛΛΙΕΡΓΗΣΙΜΕΣ ΕΚΤΑΣΕΙΣ
ΜΠΙΖΑΝΙΟΥ - ΚΟΝΤΣΙΚΑΣ	ΑΡΙΘ. ΤΕΜΑΧ.1461		34.000,00	ΧΕΡΣΕΣ ΜΗ ΚΑΛΛΙΕΡΓΗΣΙΜΕΣ ΕΚΤΑΣΕΙΣ
ΜΠΙΖΑΝΙΟΥ - ΚΟΝΤΣΙΚΑΣ	ΑΡΙΘ. ΤΕΜΑΧ. 1485		31.000,00	ΧΕΡΣΕΣ ΜΗ ΚΑΛΛΙΕΡΓΗΣΙΜΕΣ ΕΚΤΑΣΕΙΣ
ΜΠΙΖΑΝΙΟΥ - ΚΟΝΤΣΙΚΑΣ	ΑΡΙΘ. ΤΕΜΑΧ. 1501		87.500,00	ΧΕΡΣΕΣ ΜΗ ΚΑΛΛΙΕΡΓΗΣΙΜΕΣ ΕΚΤΑΣΕΙΣ
ΜΠΙΖΑΝΙΟΥ - ΚΟΝΤΣΙΚΑΣ	ΑΡΙΘ. ΤΕΜΑΧ. 1504		37.999,00	ΧΕΡΣΕΣ ΜΗ ΚΑΛΛΙΕΡΓΗΣΙΜΕΣ ΕΚΤΑΣΕΙΣ
ΜΠΙΖΑΝΙΟΥ - ΚΟΝΤΣΙΚΑΣ	ΑΡΙΘ. ΤΕΜΑΧ. 1505		252.699,00	ΧΕΡΣΕΣ ΜΗ ΚΑΛΛΙΕΡΓΗΣΙΜΕΣ ΕΚΤΑΣΕΙΣ
ΜΠΙΖΑΝΙΟΥ - ΚΟΝΤΣΙΚΑΣ	ΑΡΙΘ. ΤΕΜΑΧ. 1538		4.438,00	ΜΟΝΟΕΤΗΣ ΚΑΛΛΙΕΡΓΕΙΑ
ΜΠΙΖΑΝΙΟΥ - ΚΟΝΤΣΙΚΑΣ	ΑΡΙΘ. ΤΕΜΑΧ. 1539		9.500,00	ΧΕΡΣΕΣ ΜΗ ΚΑΛΛΙΕΡΓΗΣΙΜΕΣ ΕΚΤΑΣΕΙΣ
ΜΠΙΖΑΝΙΟΥ - ΚΟΝΤΣΙΚΑΣ	ΑΡΙΘ. ΤΕΜΑΧ. 1540		18.250,00	ΧΕΡΣΕΣ ΜΗ ΚΑΛΛΙΕΡΓΗΣΙΜΕΣ ΕΚΤΑΣΕΙΣ
ΜΠΙΖΑΝΙΟΥ - ΚΟΝΤΣΙΚΑΣ	ΑΡΙΘ. ΤΕΜΑΧ. 1541		2.750,00	ΜΟΝΟΕΤΗΣ ΚΑΛΛΙΕΡΓΕΙΑ
ΜΠΙΖΑΝΙΟΥ - ΚΟΝΤΣΙΚΑΣ	ΑΡΙΘ. ΤΕΜΑΧ. 1542		15.687,00	ΧΕΡΣΕΣ ΜΗ ΚΑΛΛΙΕΡΓΗΣΙΜΕΣ ΕΚΤΑΣΕΙΣ
ΜΠΙΖΑΝΙΟΥ - ΚΟΝΤΣΙΚΑΣ	ΑΡΙΘ. ΤΕΜΑΧ. 1543		22.625,00	ΧΕΡΣΕΣ ΜΗ ΚΑΛΛΙΕΡΓΗΣΙΜΕΣ ΕΚΤΑΣΕΙΣ
ΜΠΙΖΑΝΙΟΥ - ΚΟΝΤΣΙΚΑΣ	ΑΡΙΘ. ΤΕΜΑΧ. 1544		13.689,00	ΧΕΡΣΕΣ ΜΗ ΚΑΛΛΙΕΡΓΗΣΙΜΕΣ ΕΚΤΑΣΕΙΣ
ΜΠΙΖΑΝΙΟΥ - ΚΟΝΤΣΙΚΑΣ	ΑΡΙΘ. ΤΕΜΑΧ. 1545		15.937,00	ΧΕΡΣΕΣ ΜΗ ΚΑΛΛΙΕΡΓΗΣΙΜΕΣ ΕΚΤΑΣΕΙΣ
ΜΠΙΖΑΝΙΟΥ - ΚΟΝΤΣΙΚΑΣ	ΑΡΙΘ. ΤΕΜΑΧ. 1546		81.625,00	ΧΕΡΣΕΣ ΜΗ ΚΑΛΛΙΕΡΓΗΣΙΜΕΣ ΕΚΤΑΣΕΙΣ
ΜΠΙΖΑΝΙΟΥ - ΚΟΝΤΣΙΚΑΣ	ΑΡΙΘ. ΤΕΜΑΧ. 1564		56.500,00	ΧΕΡΣΕΣ ΜΗ ΚΑΛΛΙΕΡΓΗΣΙΜΕΣ ΕΚΤΑΣΕΙΣ
ΜΠΙΖΑΝΙΟΥ - ΚΟΝΤΣΙΚΑΣ	ΑΡΙΘ. ΤΕΜΑΧ. 1565		12.188,00	ΧΕΡΣΕΣ ΜΗ ΚΑΛΛΙΕΡΓΗΣΙΜΕΣ ΕΚΤΑΣΕΙΣ
ΜΠΙΖΑΝΙΟΥ - ΚΟΝΤΣΙΚΑΣ	ΑΡΙΘ. ΤΕΜΑΧ. 1566		14.525,00	ΧΕΡΣΕΣ ΜΗ ΚΑΛΛΙΕΡΓΗΣΙΜΕΣ ΕΚΤΑΣΕΙΣ
ΜΠΙΖΑΝΙΟΥ - ΚΟΝΤΣΙΚΑΣ	ΑΡΙΘ. ΤΕΜΑΧ. 1567		11.000,00	ΧΕΡΣΕΣ ΜΗ ΚΑΛΛΙΕΡΓΗΣΙΜΕΣ ΕΚΤΑΣΕΙΣ
ΜΠΙΖΑΝΙΟΥ - ΚΟΝΤΣΙΚΑΣ	ΑΡΙΘ. ΤΕΜΑΧ. 1570		6.250,00	ΧΕΡΣΕΣ ΜΗ ΚΑΛΛΙΕΡΓΗΣΙΜΕΣ ΕΚΤΑΣΕΙΣ

ΜΠΙΖΑΝΙΟΥ - ΚΟΝΤΣΙΚΑΣ	ΑΡΙΘ. ΤΕΜΑΧ. 1571		9.250,00	ΧΕΡΣΕΣ ΜΗ ΚΑΛΛΙΕΡΓΗΣΙΜΕΣ ΕΚΤΑΣΕΙΣ
ΜΠΙΖΑΝΙΟΥ - ΚΟΝΤΣΙΚΑΣ	ΑΡΙΘ. ΤΕΜΑΧ. 1573		3.000,00	ΜΟΝΟΕΤΗΣ ΚΑΛΛΙΕΡΓΕΙΑ
ΜΠΙΖΑΝΙΟΥ - ΚΟΝΤΣΙΚΑΣ	ΑΡΙΘ. ΤΕΜΑΧ. 1575		5.125,00	ΧΕΡΣΕΣ ΜΗ ΚΑΛΛΙΕΡΓΗΣΙΜΕΣ ΕΚΤΑΣΕΙΣ
ΜΠΙΖΑΝΙΟΥ - ΚΟΝΤΣΙΚΑΣ	ΑΡΙΘ. ΤΕΜΑΧ. 1593		14.188,00	ΧΕΡΣΕΣ ΜΗ ΚΑΛΛΙΕΡΓΗΣΙΜΕΣ ΕΚΤΑΣΕΙΣ
ΜΠΙΖΑΝΙΟΥ - ΚΟΝΤΣΙΚΑΣ	ΑΡΙΘ. ΤΕΜΑΧ. 1696		32.500,00	ΧΕΡΣΕΣ ΜΗ ΚΑΛΛΙΕΡΓΗΣΙΜΕΣ ΕΚΤΑΣΕΙΣ
ΜΠΙΖΑΝΙΟΥ - ΚΟΝΤΣΙΚΑΣ	ΑΡΙΘ. ΤΕΜΑΧ. 1709		6.938,00	ΧΕΡΣΕΣ ΜΗ ΚΑΛΛΙΕΡΓΗΣΙΜΕΣ ΕΚΤΑΣΕΙΣ
ΜΠΙΖΑΝΙΟΥ - ΚΟΝΤΣΙΚΑΣ	ΑΡΙΘ. ΤΕΜΑΧ. 1711		4.437,00	ΜΟΝΟΕΤΗΣ ΚΑΛΛΙΕΡΓΕΙΑ
ΜΠΙΖΑΝΙΟΥ - ΚΟΝΤΣΙΚΑΣ	ΑΡΙΘ. ΤΕΜΑΧ. 1713		5.500,00	ΜΟΝΟΕΤΗΣ ΚΑΛΛΙΕΡΓΕΙΑ
ΜΠΙΖΑΝΙΟΥ - ΚΟΝΤΣΙΚΑΣ	ΑΡΙΘ. ΤΕΜΑΧ. 1714		9.750,00	ΧΕΡΣΕΣ ΜΗ ΚΑΛΛΙΕΡΓΗΣΙΜΕΣ ΕΚΤΑΣΕΙΣ
ΜΠΙΖΑΝΙΟΥ - ΚΟΝΤΣΙΚΑΣ	ΑΡΙΘ. ΤΕΜΑΧ. 1716		37.937,00	ΧΕΡΣΕΣ ΜΗ ΚΑΛΛΙΕΡΓΗΣΙΜΕΣ ΕΚΤΑΣΕΙΣ
ΜΠΙΖΑΝΙΟΥ - ΚΟΝΤΣΙΚΑΣ	ΑΡΙΘ. ΤΕΜΑΧ. 1721		13.375,00	ΧΕΡΣΕΣ ΜΗ ΚΑΛΛΙΕΡΓΗΣΙΜΕΣ ΕΚΤΑΣΕΙΣ
ΜΠΙΖΑΝΙΟΥ - ΚΟΝΤΣΙΚΑΣ	ΑΡΙΘ. ΤΕΜΑΧ. 1728		1.125,00	ΜΟΝΟΕΤΗΣ ΚΑΛΛΙΕΡΓΕΙΑ
ΜΠΙΖΑΝΙΟΥ - ΚΟΝΤΣΙΚΑΣ	ΑΡΙΘ. ΤΕΜΑΧ. 1733		25.000,00	ΧΕΡΣΕΣ ΜΗ ΚΑΛΛΙΕΡΓΗΣΙΜΕΣ ΕΚΤΑΣΕΙΣ
ΜΠΙΖΑΝΙΟΥ - ΚΟΝΤΣΙΚΑΣ	ΑΡΙΘ. ΤΕΜΑΧ. 1734		2.250,00	ΜΟΝΟΕΤΗΣ ΚΑΛΛΙΕΡΓΕΙΑ
ΜΠΙΖΑΝΙΟΥ - ΚΟΝΤΣΙΚΑΣ	ΑΡΙΘ. ΤΕΜΑΧ. 1735		4.250,00	ΜΟΝΟΕΤΗΣ ΚΑΛΛΙΕΡΓΕΙΑ
ΜΠΙΖΑΝΙΟΥ - ΚΟΝΤΣΙΚΑΣ	ΑΡΙΘ. ΤΕΜΑΧ. 1740		21.675,00	ΧΕΡΣΕΣ ΜΗ ΚΑΛΛΙΕΡΓΗΣΙΜΕΣ ΕΚΤΑΣΕΙΣ
ΜΠΙΖΑΝΙΟΥ - ΚΟΝΤΣΙΚΑΣ	ΑΡΙΘ. ΤΕΜΑΧ. 1741		13.563,00	ΧΕΡΣΕΣ ΜΗ ΚΑΛΛΙΕΡΓΗΣΙΜΕΣ ΕΚΤΑΣΕΙΣ
ΜΠΙΖΑΝΙΟΥ - ΚΟΝΤΣΙΚΑΣ	ΑΡΙΘ. ΤΕΜΑΧ. 1754		3.938,00	ΜΟΝΟΕΤΗΣ ΚΑΛΛΙΕΡΓΕΙΑ
ΜΠΙΖΑΝΙΟΥ - ΚΟΝΤΣΙΚΑΣ	ΑΡΙΘ. ΤΕΜΑΧ. 1755		1.250,00	ΜΟΝΟΕΤΗΣ ΚΑΛΛΙΕΡΓΕΙΑ
ΜΠΙΖΑΝΙΟΥ - ΚΟΝΤΣΙΚΑΣ	ΑΡΙΘ. ΤΕΜΑΧ. 1854		6.000,00	ΧΕΡΣΕΣ ΜΗ ΚΑΛΛΙΕΡΓΗΣΙΜΕΣ ΕΚΤΑΣΕΙΣ
ΜΠΙΖΑΝΙΟΥ - ΚΟΝΤΣΙΚΑΣ	ΑΡΙΘ. ΤΕΜΑΧ. 2100		58.437,00	ΧΕΡΣΕΣ ΜΗ ΚΑΛΛΙΕΡΓΗΣΙΜΕΣ ΕΚΤΑΣΕΙΣ
ΜΠΙΖΑΝΙΟΥ - ΚΟΝΤΣΙΚΑΣ	ΑΡΙΘ. ΤΕΜΑΧ. 2132		9.437,00	ΧΕΡΣΕΣ ΜΗ ΚΑΛΛΙΕΡΓΗΣΙΜΕΣ ΕΚΤΑΣΕΙΣ
ΜΠΙΖΑΝΙΟΥ - ΚΟΝΤΣΙΚΑΣ	ΑΡΙΘ. ΤΕΜΑΧ. 2139		1.312,00	ΜΟΝΟΕΤΗΣ ΚΑΛΛΙΕΡΓΕΙΑ
ΜΠΙΖΑΝΙΟΥ - ΚΟΝΤΣΙΚΑΣ - ΣΥΝΟΙΚΙΣΜΟΣ ΚΟΝΤΣΙΚΑΣ	ΑΡΙΘ. ΟΙΚΟΠΕΔΟΥ 1218 - ΛΟΥΤΣΑ (ΑΝΩΝΥΜΟΣ)		2.875,00	Οικόπεδο ακάλυπτο
ΜΠΙΖΑΝΙΟΥ - ΚΟΝΤΣΙΚΑΣ - ΣΥΝΟΙΚΙΣΜΟΣ ΚΟΝΤΣΙΚΑΣ	ΑΡΙΘ. ΤΕΜΑΧ. 1723		4.563,00	ΜΟΝΟΕΤΗΣ ΚΑΛΛΙΕΡΓΕΙΑ
ΜΠΙΖΑΝΙΟΥ - ΚΟΣΜΗΡΑΣ	ΑΡΙΘ. ΟΙΚΟΠΕΔΟΥ 118 - ΕΚΚΛΗΣΙΑ (ΔΡΟΜΟΙ ΕΝΤΟΣ ΟΡΙΩΝ ΟΙΚΙΣΜΟΥ)	12	1.074,00	Οικόπεδο ακάλυπτο
ΜΠΙΖΑΝΙΟΥ - ΚΟΣΜΗΡΑΣ	ΑΡΙΘ. ΟΙΚΟΠΕΔΟΥ 162 - ΕΚΚΛΗΣΙΑ (ΑΝΩΝΥΜΟΣ)	19	2.160,00	Οικόπεδο ακάλυπτο
ΜΠΙΖΑΝΙΟΥ - ΚΟΣΜΗΡΑΣ	ΑΡΙΘ. ΟΙΚΟΠΕΔΟΥ 197 - ΕΚΚΛΗΣΙΑ (ΔΡΟΜΟΙ ΕΝΤΟΣ ΟΡΙΩΝ ΟΙΚΙΣΜΟΥ)	25	303,00	Οικόπεδο ακάλυπτο
ΜΠΙΖΑΝΙΟΥ - ΚΟΣΜΗΡΑΣ	ΑΡΙΘ. ΟΙΚΟΠΕΔΟΥ 28 (ΑΝΩΝΥΜΟΣ)	2	1.024,00	Οικόπεδο ακάλυπτο
ΜΠΙΖΑΝΙΟΥ - ΚΟΣΜΗΡΑΣ	ΑΡΙΘ. ΟΙΚΟΠΕΔΟΥ 29 (ΑΝΩΝΥΜΟΣ)	3	620,00	Οικόπεδο ακάλυπτο
ΜΠΙΖΑΝΙΟΥ - ΚΟΣΜΗΡΑΣ	ΑΡΙΘ. ΟΙΚΟΠΕΔΟΥ 70 (ΑΝΩΝΥΜΟΣ)	8	384,00	Οικόπεδο ακάλυπτο
ΜΠΙΖΑΝΙΟΥ - ΚΟΣΜΗΡΑΣ	ΑΡΙΘ. ΟΙΚΟΠΕΔΟΥ 263 (ΑΝΩΝΥΜΟΣ)	32	540,00	Οικόπεδο ακάλυπτο
ΜΠΙΖΑΝΙΟΥ - ΚΟΣΜΗΡΑΣ	ΑΡΙΘ. ΟΙΚΟΠΕΔΟΥ 195 - ΛΟΥΤΣΑ (ΑΝΩΝΥΜΟΣ)	24	2.263,00	Οικόπεδο ακάλυπτο
ΜΠΙΖΑΝΙΟΥ - ΚΟΣΜΗΡΑΣ	ΑΡΙΘ. ΟΙΚΟΠΕΔΟΥ 136 - ΠΛΑΤΕΙΑ (ΑΝΩΝΥΜΟΣ)	11	924,00	Οικόπεδο ακάλυπτο
ΜΠΙΖΑΝΙΟΥ - ΚΟΣΜΗΡΑΣ	ΑΡΙΘ. ΟΙΚΟΠΕΔΟΥ 168 - ΠΛΑΤΕΙΑ (ΑΝΩΝΥΜΟΣ)	20	1.184,00	Οικόπεδο ακάλυπτο
ΜΠΙΖΑΝΙΟΥ - ΚΟΣΜΗΡΑΣ	ΑΡΙΘ. ΤΕΜΑΧ. 26		1.932.540,00	ΧΕΡΣΕΣ ΜΗ ΚΑΛΛΙΕΡΓΗΣΙΜΕΣ ΕΚΤΑΣΕΙΣ
ΜΠΙΖΑΝΙΟΥ - ΚΟΣΜΗΡΑΣ	ΑΡΙΘ. ΤΕΜΑΧ. 45		36.688,00	ΧΕΡΣΕΣ ΜΗ ΚΑΛΛΙΕΡΓΗΣΙΜΕΣ ΕΚΤΑΣΕΙΣ
ΜΠΙΖΑΝΙΟΥ - ΚΟΣΜΗΡΑΣ	ΑΡΙΘ. ΤΕΜΑΧ. 55/ ΧΕΡΣΟ		2.750,00	ΜΟΝΟΕΤΗΣ ΚΑΛΛΙΕΡΓΕΙΑ
ΜΠΙΖΑΝΙΟΥ - ΚΟΣΜΗΡΑΣ	ΑΡΙΘ. ΤΕΜΑΧ. 72/ ΧΕΡΣΟ		287,00	ΧΕΡΣΕΣ ΜΗ ΚΑΛΛΙΕΡΓΗΣΙΜΕΣ ΕΚΤΑΣΕΙΣ









ΜΠΙΖΑΝΙΟΥ - ΚΟΣΜΗΡΑΣ	ΑΡΙΘ. ΤΕΜΑΧ. 2029 - ΧΕΡΣΟ		15.125,00	ΧΕΡΣΕΣ ΜΗ ΚΑΛΛΙΕΡΓΗΣΙΜΕΣ ΕΚΤΑΣΕΙΣ
ΜΠΙΖΑΝΙΟΥ - ΚΟΣΜΗΡΑΣ	ΑΡΙΘ. ΤΕΜΑΧ. 2030 - ΧΕΡΣΟ		5.500,00	ΧΕΡΣΕΣ ΜΗ ΚΑΛΛΙΕΡΓΗΣΙΜΕΣ ΕΚΤΑΣΕΙΣ
ΜΠΙΖΑΝΙΟΥ - ΜΑΝΟΛΙΑΣΗΣ	ΕΚΚΛΗΣΙΑ ΠΑΝΑΓΙΑΣ (ΑΝΩΝΥΜΟΣ)	9	1.300,00	Οικόπεδο ακάλυπτο
ΜΠΙΖΑΝΙΟΥ - ΜΑΝΟΛΙΑΣΗΣ	ΑΡΙΘ. ΟΙΚΟΠΕΔΟΥ 65 (ΑΝΩΝΥΜΟΣ)	11	205,00	Οικόπεδο ακάλυπτο
ΜΠΙΖΑΝΙΟΥ - ΜΑΝΟΛΙΑΣΗΣ	ΑΡΙΘ. ΟΙΚΟΠΕΔΟΥ 68 (ΑΝΩΝΥΜΟΣ)	12	530,00	Οικόπεδο ακάλυπτο
ΜΠΙΖΑΝΙΟΥ - ΜΑΝΟΛΙΑΣΗΣ	ΑΡΙΘ. ΟΙΚΟΠΕΔΟΥ 101 (ΑΝΩΝΥΜΟΣ)	16	110,00	Οικόπεδο ακάλυπτο
ΜΠΙΖΑΝΙΟΥ - ΜΑΝΟΛΙΑΣΗΣ	ΑΡΙΘ. ΟΙΚΟΠΕΔΟΥ 115 (ΑΝΩΝΥΜΟΣ)	17	80,00	Οικόπεδο ακάλυπτο
ΜΠΙΖΑΝΙΟΥ - ΜΑΝΟΛΙΑΣΗΣ	ΑΡΙΘ. ΟΙΚΟΠΕΔΟΥ 121 (ΑΝΩΝΥΜΟΣ)	20	150,00	Οικόπεδο ακάλυπτο
ΜΠΙΖΑΝΙΟΥ - ΜΑΝΟΛΙΑΣΗΣ	ΑΡΙΘΜ. ΟΙΚΟΠΕΔΟΥ 32 (ΑΝΩΝΥΜΟΣ)	6	375,00	Οικόπεδο ακάλυπτο
ΜΠΙΖΑΝΙΟΥ - ΜΑΝΟΛΙΑΣΗΣ	ΑΡΙΘ. ΟΙΚΟΠΕΔΟΥ 126 (ΑΝΩΝΥΜΟΣ)	8	375,00	Οικόπεδο ακάλυπτο
ΜΠΙΖΑΝΙΟΥ - ΜΑΝΟΛΙΑΣΗΣ	ΠΛΑΤΕΙΑ (ΑΝΩΝΥΜΟΣ)	10	444,00	Οικόπεδο ακάλυπτο
ΜΠΙΖΑΝΙΟΥ - ΜΑΝΟΛΙΑΣΗΣ	ΠΛΑΤΕΙΑ (ΑΝΩΝΥΜΟΣ)	19	725,00	Οικόπεδο ακάλυπτο
ΜΠΙΖΑΝΙΟΥ - ΜΑΝΟΛΙΑΣΗΣ	ΑΡΙΘ. ΤΕΜΑΧ. 80 - ΒΟΣΚΗ		10.136.280,00	ΧΕΡΣΕΣ ΜΗ ΚΑΛΛΙΕΡΓΗΣΙΜΕΣ ΕΚΤΑΣΕΙΣ
ΜΠΙΖΑΝΙΟΥ - ΜΑΝΟΛΙΑΣΗΣ	ΑΡΙΘ. ΤΕΜΑΧ. 393 - ΧΕΡΣΟ		4.950,00	ΚΑΛΛΙΕΡΓΗΣΙΜΕΣ ΕΚΤΑΣΕΙΣ
ΜΠΙΖΑΝΙΟΥ - ΜΑΝΟΛΙΑΣΗΣ	ΑΡΙΘ. ΤΕΜΑΧ. 450 - ΧΕΡΣΟ		1.945,00	ΚΑΛΛΙΕΡΓΗΣΙΜΕΣ ΕΚΤΑΣΕΙΣ
ΜΠΙΖΑΝΙΟΥ - ΜΑΝΟΛΙΑΣΗΣ	ΑΡΙΘ. ΤΕΜΑΧ. 490 - ΧΕΡΣΟ		500,00	ΚΑΛΛΙΕΡΓΗΣΙΜΕΣ ΕΚΤΑΣΕΙΣ
ΜΠΙΖΑΝΙΟΥ - ΜΑΝΟΛΙΑΣΗΣ	ΑΡΙΘ. ΤΕΜΑΧ. 984 - ΔΑΣΟΣ		18.518,00	ΔΑΣΙΚΗ ΕΚΤΑΣΗ
ΜΠΙΖΑΝΙΟΥ - ΠΕΔΙΝΗΣ	ΑΡΙΘ. Ο.Τ. 38 - ΑΓ.ΤΑΞΙΑΡΧΩΝ (ΑΓ. ΤΑΞΙΑΡΧΩΝ)	38	692,00	Οικόπεδο ακάλυπτο
ΜΠΙΖΑΝΙΟΥ - ΠΕΔΙΝΗΣ	Ο.Τ. 50 (ΑΓ. ΤΑΞΙΑΡΧΩΝ)	50	3.721,00	Οικόπεδο ακάλυπτο
ΜΠΙΖΑΝΙΟΥ - ΠΕΔΙΝΗΣ	ΑΡΙΘ. ΟΙΚΟΠΕΔΟΥ 103 (ΑΝΩΝΥΜΟΣ)	27	382,00	Οικόπεδο ακάλυπτο
ΜΠΙΖΑΝΙΟΥ - ΠΕΔΙΝΗΣ	ΑΡΙΘ. ΟΙΚΟΠΕΔΟΥ 197 - ΕΚΚΛΗΣΙΑ (ΦΕΡΑΙΟΥ Ρ.)	25	303,00	Οικόπεδο ακάλυπτο
ΜΠΙΖΑΝΙΟΥ - ΠΕΔΙΝΗΣ	ΑΡΙΘ. Ο.Τ. 135Α - ΓΙΑ ΔΗΜΟΤΙΚΟ ΣΧΟΛΕΙΟ (ΟΤ135)	135	6.325,00	Οικόπεδο ακάλυπτο
ΜΠΙΖΑΝΙΟΥ - ΠΕΔΙΝΗΣ	ΑΡΙΘ. Ο.Τ. 135 - ΑΘΛΗΤΙΣΜΟΣ (ΟΤ135)	135	7.169,00	Οικόπεδο ακάλυπτο
ΜΠΙΖΑΝΙΟΥ - ΠΕΔΙΝΗΣ	ΧΩΡΟΣ ΓΙΑ ΔΗΜΑΡΧΕΙΟ ΚΑΙ ΕΚΠΑΙΔΕΥΣΗ (ΑΝΩΝΥΜΟΣ)	88	12.035,01	Οικόπεδο ακάλυπτο
ΜΠΙΖΑΝΙΟΥ - ΠΕΔΙΝΗΣ	ΧΩΡΟΣ ΓΙΑ ΕΚΠΑΙΔΕΥΣΗ Κ.Φ. (ΑΝΩΝΥΜΟΣ)	66	9.122,00	Οικόπεδο ακάλυπτο
ΜΠΙΖΑΝΙΟΥ - ΠΕΔΙΝΗΣ	ΑΡΙΘ. ΟΙΚΟΠΕΔΟΥ 01 (ΑΝΩΝΥΜΟΣ)	66Α	6.314,97	Οικόπεδο ακάλυπτο
ΜΠΙΖΑΝΙΟΥ - ΠΕΔΙΝΗΣ	ΑΡΙΘ. ΟΙΚΟΠΕΔΟΥ 01 (ΑΝΩΝΥΜΟΣ)	71Α	7.431,45	Οικόπεδο ακάλυπτο
ΜΠΙΖΑΝΙΟΥ - ΠΕΔΙΝΗΣ	ΑΡΙΘ. ΟΙΚΟΠΕΔΟΥ 01 (ΑΝΩΝΥΜΟΣ)	78Α	10.347,01	Οικόπεδο ακάλυπτο
ΜΠΙΖΑΝΙΟΥ - ΠΕΔΙΝΗΣ	ΑΡΙΘ. ΟΙΚΟΠΕΔΟΥ 01 (ΑΝΩΝΥΜΟΣ)	79Α	9.806,59	Οικόπεδο ακάλυπτο
ΜΠΙΖΑΝΙΟΥ - ΠΕΔΙΝΗΣ	ΑΡΙΘ. ΟΙΚΟΠΕΔΟΥ 04 (ΟΤ78)	78	901,59	Οικόπεδο ακάλυπτο
ΜΠΙΖΑΝΙΟΥ - ΠΕΔΙΝΗΣ	ΑΡΙΘ. ΟΙΚΟΠΕΔΟΥ 11 (ΟΤ78)	78	1.484,13	Οικόπεδο ακάλυπτο
ΜΠΙΖΑΝΙΟΥ - ΠΕΔΙΝΗΣ	ΑΡΙΘ. ΟΙΚΟΠΕΔΟΥ 02 (ΑΝΩΝΥΜΟΣ)	75	583,71	Οικόπεδο ακάλυπτο
ΜΠΙΖΑΝΙΟΥ - ΠΕΔΙΝΗΣ	ΑΡΙΘ. ΟΙΚΟΠΕΔΟΥ 03 (ΑΓ. ΓΕΩΡΓΙΟΥ)	98	1.153,93	Οικόπεδο ακάλυπτο
ΜΠΙΖΑΝΙΟΥ - ΠΕΔΙΝΗΣ	ΑΡΙΘ. ΟΙΚΟΠΕΔΟΥ 04 (ΟΤ131)	131	988,98	Οικόπεδο ακάλυπτο
ΜΠΙΖΑΝΙΟΥ - ΠΕΔΙΝΗΣ	ΑΡ.ΟΙΚΟΠ. 01 (ΟΤ134)	134	756,71	Οικόπεδο ακάλυπτο
ΜΠΙΖΑΝΙΟΥ - ΠΕΔΙΝΗΣ	ΑΡΙΘ. ΟΙΚΟΠΕΔΟΥ 04 (ΑΝΩΝΥΜΟΣ)	172	525,57	Οικόπεδο ακάλυπτο
ΜΠΙΖΑΝΙΟΥ - ΠΕΔΙΝΗΣ	ΑΡΙΘ. ΟΙΚΟΠΕΔΟΥ 01 (ΑΝΩΝΥΜΟΣ)	180	1.484,81	Οικόπεδο ακάλυπτο
ΜΠΙΖΑΝΙΟΥ - ΠΕΔΙΝΗΣ	ΑΡΙΘ. ΟΙΚΟΠΕΔΟΥ 01 (ΑΝΩΝΥΜΟΣ)	183	1.774,52	Οικόπεδο ακάλυπτο

ΜΠΙΖΑΝΙΟΥ - ΠΕΔΙΝΗΣ	ΑΡΙΘ. ΟΙΚΟΠΕΔΟΥ 06 (ΑΝΩΝΥΜΟ ΟΤ (ΖΩΝΗ Α))	72	630,58	Οικόπεδο ακάλυπτο
ΜΠΙΖΑΝΙΟΥ - ΠΕΔΙΝΗΣ	ΑΡΙΘ. ΟΙΚΟΠΕΔΟΥ 07 (ΟΤ79)	79	537,46	Οικόπεδο ακάλυπτο
ΜΠΙΖΑΝΙΟΥ - ΠΕΔΙΝΗΣ	ΑΡΙΘ. ΟΙΚΟΠΕΔΟΥ 190 - ΠΛΑΤΕΙΑ (ΑΓ. ΤΑΞΙΑΡΧΩΝ)	47	1.391,00	Οικόπεδο ακάλυπτο
ΜΠΙΖΑΝΙΟΥ - ΠΕΔΙΝΗΣ	ΑΡΙΘ. ΤΕΜΑΧ. 399		42.375,00	ΧΕΡΣΕΣ ΜΗ ΚΑΛΛΙΕΡΓΗΣΙΜΕΣ ΕΚΤΑΣΕΙΣ
ΜΠΙΖΑΝΙΟΥ - ΠΕΔΙΝΗΣ	ΑΡΙΘ. ΤΕΜΑΧ. 652 - ΒΟΣΚΟΤΟΠΟΣ		116.875,00	ΧΕΡΣΕΣ ΜΗ ΚΑΛΛΙΕΡΓΗΣΙΜΕΣ ΕΚΤΑΣΕΙΣ
ΜΠΙΖΑΝΙΟΥ - ΠΕΔΙΝΗΣ	ΑΡΙΘ. ΤΕΜΑΧ. 16 - ΧΕΡΣΟΝ		3.250,00	ΚΑΛΛΙΕΡΓΗΣΙΜΕΣ ΕΚΤΑΣΕΙΣ
ΜΠΙΖΑΝΙΟΥ - ΠΕΔΙΝΗΣ	ΑΡΙΘ. ΤΕΜΑΧ. 274 - ΧΕΡΣΟΝ		500,00	ΚΑΛΛΙΕΡΓΗΣΙΜΕΣ ΕΚΤΑΣΕΙΣ
ΜΠΙΖΑΝΙΟΥ - ΠΕΔΙΝΗΣ	ΑΡΙΘ. ΤΕΜΑΧ. 423		1.750,00	ΧΕΡΣΕΣ ΜΗ ΚΑΛΛΙΕΡΓΗΣΙΜΕΣ ΕΚΤΑΣΕΙΣ
ΜΠΙΖΑΝΙΟΥ - ΠΕΔΙΝΗΣ	ΑΡΙΘ. ΤΕΜΑΧ. 430 - ΧΕΡΣΟ		1.375,00	ΚΑΛΛΙΕΡΓΗΣΙΜΕΣ ΕΚΤΑΣΕΙΣ
ΜΠΙΖΑΝΙΟΥ - ΠΕΔΙΝΗΣ	ΑΡΙΘ. ΤΕΜΑΧ. 441 - ΧΕΡΣΟ		1.250,00	ΚΑΛΛΙΕΡΓΗΣΙΜΕΣ ΕΚΤΑΣΕΙΣ
ΜΠΙΖΑΝΙΟΥ - ΠΕΔΙΝΗΣ	ΑΡΙΘ. ΤΕΜΑΧ. 474 - ΒΟΣΚΗ		34.750,00	ΧΕΡΣΕΣ ΜΗ ΚΑΛΛΙΕΡΓΗΣΙΜΕΣ ΕΚΤΑΣΕΙΣ
ΜΠΙΖΑΝΙΟΥ - ΠΕΔΙΝΗΣ	ΑΡΙΘ. ΤΕΜΑΧ. 490 - ΒΟΣΚΗ		21.125,00	ΧΕΡΣΕΣ ΜΗ ΚΑΛΛΙΕΡΓΗΣΙΜΕΣ ΕΚΤΑΣΕΙΣ
ΜΠΙΖΑΝΙΟΥ - ΠΕΔΙΝΗΣ	ΑΡΙΘ. ΤΕΜΑΧ. 494 - ΧΕΡΣΟ		1.625,00	ΚΑΛΛΙΕΡΓΗΣΙΜΕΣ ΕΚΤΑΣΕΙΣ
ΜΠΙΖΑΝΙΟΥ - ΠΕΔΙΝΗΣ	ΑΡΙΘ. ΤΕΜΑΧ. 504 - ΒΟΣΚΗ		11.625,00	ΧΕΡΣΕΣ ΜΗ ΚΑΛΛΙΕΡΓΗΣΙΜΕΣ ΕΚΤΑΣΕΙΣ
ΜΠΙΖΑΝΙΟΥ - ΠΕΔΙΝΗΣ	ΑΡΙΘ. ΤΕΜΑΧ. 506 - ΧΕΡΣΟ		1.750,00	ΚΑΛΛΙΕΡΓΗΣΙΜΕΣ ΕΚΤΑΣΕΙΣ
ΜΠΙΖΑΝΙΟΥ - ΠΕΔΙΝΗΣ	ΑΡΙΘ. ΤΕΜΑΧ. 509 - ΧΕΡΣΟ		2.500,00	ΚΑΛΛΙΕΡΓΗΣΙΜΕΣ ΕΚΤΑΣΕΙΣ
ΜΠΙΖΑΝΙΟΥ - ΠΕΔΙΝΗΣ	ΑΡΙΘ. ΤΕΜΑΧ. 518 - ΧΕΡΣΟ		3.250,00	ΚΑΛΛΙΕΡΓΗΣΙΜΕΣ ΕΚΤΑΣΕΙΣ
ΜΠΙΖΑΝΙΟΥ - ΠΕΔΙΝΗΣ	ΑΡΙΘ. ΤΕΜΑΧ. 300 - ΧΕΡΣΟ		2.937,00	ΚΑΛΛΙΕΡΓΗΣΙΜΕΣ ΕΚΤΑΣΕΙΣ
ΜΠΙΖΑΝΙΟΥ - ΠΕΔΙΝΗΣ	ΑΡΙΘ. ΤΕΜΑΧ. 519 - ΧΕΡΣΟ		375,00	ΚΑΛΛΙΕΡΓΗΣΙΜΕΣ ΕΚΤΑΣΕΙΣ
ΜΠΙΖΑΝΙΟΥ - ΠΕΔΙΝΗΣ	ΑΡΙΘ. ΤΕΜΑΧ. 526 - ΧΕΡΣΟ		375,00	ΚΑΛΛΙΕΡΓΗΣΙΜΕΣ ΕΚΤΑΣΕΙΣ
ΜΠΙΖΑΝΙΟΥ - ΠΕΔΙΝΗΣ	ΑΡΙΘ. ΤΕΜΑΧ. 528- ΒΟΣΚΗ		59.375,00	ΧΕΡΣΕΣ ΜΗ ΚΑΛΛΙΕΡΓΗΣΙΜΕΣ ΕΚΤΑΣΕΙΣ
ΜΠΙΖΑΝΙΟΥ - ΠΕΔΙΝΗΣ	ΑΡΙΘ. ΤΕΜΑΧ. 560- ΧΕΡΣΟ		3.000,00	ΚΑΛΛΙΕΡΓΗΣΙΜΕΣ ΕΚΤΑΣΕΙΣ
ΜΠΙΖΑΝΙΟΥ - ΠΕΔΙΝΗΣ	ΑΡΙΘ. ΤΕΜΑΧ. 644 - ΧΕΡΣΟ		625,00	ΚΑΛΛΙΕΡΓΗΣΙΜΕΣ ΕΚΤΑΣΕΙΣ
ΜΠΙΖΑΝΙΟΥ - ΠΕΔΙΝΗΣ	ΑΡΙΘ. ΤΕΜΑΧ. 646 - ΧΕΡΣΟ		1.000,00	ΚΑΛΛΙΕΡΓΗΣΙΜΕΣ ΕΚΤΑΣΕΙΣ
ΜΠΙΖΑΝΙΟΥ - ΠΕΔΙΝΗΣ	ΑΡΙΘ. ΤΕΜΑΧ. 656 - ΒΟΣΚΗ		8.875,00	ΧΕΡΣΕΣ ΜΗ ΚΑΛΛΙΕΡΓΗΣΙΜΕΣ ΕΚΤΑΣΕΙΣ
ΜΠΙΖΑΝΙΟΥ - ΠΕΔΙΝΗΣ	ΑΡΙΘ. ΤΕΜΑΧ. 672 - ΧΕΡΣΟ		3.875,00	ΚΑΛΛΙΕΡΓΗΣΙΜΕΣ ΕΚΤΑΣΕΙΣ
ΜΠΙΖΑΝΙΟΥ - ΠΕΔΙΝΗΣ	ΑΡΙΘ. ΤΕΜΑΧ. 684 - ΧΕΡΣΟ		750,00	ΚΑΛΛΙΕΡΓΗΣΙΜΕΣ ΕΚΤΑΣΕΙΣ
ΜΠΙΖΑΝΙΟΥ - ΠΕΔΙΝΗΣ	ΑΡΙΘ. ΤΕΜΑΧ. 689 - ΒΟΣΚΗ		6.875,00	ΧΕΡΣΕΣ ΜΗ ΚΑΛΛΙΕΡΓΗΣΙΜΕΣ ΕΚΤΑΣΕΙΣ
ΜΠΙΖΑΝΙΟΥ - ΠΕΔΙΝΗΣ	ΑΡΙΘ. ΤΕΜΑΧ. 700 - ΧΕΡΣΟ		1.250,00	ΚΑΛΛΙΕΡΓΗΣΙΜΕΣ ΕΚΤΑΣΕΙΣ
ΜΠΙΖΑΝΙΟΥ - ΠΕΔΙΝΗΣ	ΑΡΙΘ. ΤΕΜΑΧ. 706 - ΧΕΡΣΟ		625,00	ΚΑΛΛΙΕΡΓΗΣΙΜΕΣ ΕΚΤΑΣΕΙΣ
ΜΠΙΖΑΝΙΟΥ - ΠΕΔΙΝΗΣ	ΑΡΙΘ. ΤΕΜΑΧ. 707 - ΧΕΡΣΟ		1.125,00	ΚΑΛΛΙΕΡΓΗΣΙΜΕΣ ΕΚΤΑΣΕΙΣ
ΜΠΙΖΑΝΙΟΥ - ΠΕΔΙΝΗΣ	ΑΡΙΘ. ΤΕΜΑΧ. 712 - ΒΟΣΚΗ		9.500,00	ΧΕΡΣΕΣ ΜΗ ΚΑΛΛΙΕΡΓΗΣΙΜΕΣ ΕΚΤΑΣΕΙΣ
ΜΠΙΖΑΝΙΟΥ - ΠΕΔΙΝΗΣ	ΑΡΙΘ. ΤΕΜΑΧ. 714 - ΒΟΣΚΗ		6.750,00	ΧΕΡΣΕΣ ΜΗ ΚΑΛΛΙΕΡΓΗΣΙΜΕΣ ΕΚΤΑΣΕΙΣ
ΜΠΙΖΑΝΙΟΥ - ΠΕΔΙΝΗΣ	ΑΡΙΘ. ΤΕΜΑΧ. 721 - ΒΟΣΚΗ		4.625,00	ΧΕΡΣΕΣ ΜΗ ΚΑΛΛΙΕΡΓΗΣΙΜΕΣ ΕΚΤΑΣΕΙΣ
ΜΠΙΖΑΝΙΟΥ - ΠΕΔΙΝΗΣ	ΑΡΙΘ. ΤΕΜΑΧ. 729 - ΒΟΣΚΗ		25.000,00	ΧΕΡΣΕΣ ΜΗ ΚΑΛΛΙΕΡΓΗΣΙΜΕΣ ΕΚΤΑΣΕΙΣ
ΜΠΙΖΑΝΙΟΥ - ΠΕΔΙΝΗΣ	ΑΡΙΘ. ΤΕΜΑΧ. 740 - ΧΕΡΣΟ		375,00	ΚΑΛΛΙΕΡΓΗΣΙΜΕΣ ΕΚΤΑΣΕΙΣ
ΜΠΙΖΑΝΙΟΥ - ΠΕΔΙΝΗΣ	ΑΡΙΘ. ΤΕΜΑΧ. 746 - ΧΕΡΣΟ		2.500,00	ΚΑΛΛΙΕΡΓΗΣΙΜΕΣ ΕΚΤΑΣΕΙΣ
ΜΠΙΖΑΝΙΟΥ - ΠΕΔΙΝΗΣ	ΑΡΙΘ. ΤΕΜΑΧ. 764 - ΧΕΡΣΟ		3.500,00	ΚΑΛΛΙΕΡΓΗΣΙΜΕΣ ΕΚΤΑΣΕΙΣ
ΜΠΙΖΑΝΙΟΥ - ΠΕΔΙΝΗΣ	ΑΡΙΘ. ΤΕΜΑΧ. 792 - ΒΟΣΚΗ		40.375,00	ΧΕΡΣΕΣ ΜΗ ΚΑΛΛΙΕΡΓΗΣΙΜΕΣ ΕΚΤΑΣΕΙΣ
ΜΠΙΖΑΝΙΟΥ - ΠΕΔΙΝΗΣ	ΑΡΙΘ. ΤΕΜΑΧ. 834 - ΧΕΡΣΟ		500,00	ΚΑΛΛΙΕΡΓΗΣΙΜΕΣ ΕΚΤΑΣΕΙΣ
ΜΠΙΖΑΝΙΟΥ - ΠΕΔΙΝΗΣ	ΑΡΙΘ. ΤΕΜΑΧ. 836 - ΒΟΣΚΗ		46.750,00	ΧΕΡΣΕΣ ΜΗ ΚΑΛΛΙΕΡΓΗΣΙΜΕΣ ΕΚΤΑΣΕΙΣ

ΜΠΙΖΑΝΙΟΥ - ΠΕΔΙΝΗΣ	ΑΡΙΘ. ΤΕΜΑΧ. 837 - ΒΟΣΚΗ	26.500,00	ΧΕΡΣΕΣ ΜΗ ΚΑΛΛΙΕΡΓΗΣΙΜΕΣ ΕΚΤΑΣΕΙΣ
ΜΠΙΖΑΝΙΟΥ - ΠΕΔΙΝΗΣ	ΑΡΙΘ. ΤΕΜΑΧ. 842 - ΒΟΣΚΗ	34.750,00	ΧΕΡΣΕΣ ΜΗ ΚΑΛΛΙΕΡΓΗΣΙΜΕΣ ΕΚΤΑΣΕΙΣ
ΜΠΙΖΑΝΙΟΥ - ΠΕΔΙΝΗΣ	ΑΡΙΘ. ΤΕΜΑΧ. 858 - ΒΟΣΚΗ	29.375,00	ΧΕΡΣΕΣ ΜΗ ΚΑΛΛΙΕΡΓΗΣΙΜΕΣ ΕΚΤΑΣΕΙΣ
ΜΠΙΖΑΝΙΟΥ - ΠΕΔΙΝΗΣ	ΑΡΙΘ. ΤΕΜΑΧ. 868 - ΧΕΡΣΟ	625,00	ΚΑΛΛΙΕΡΓΗΣΙΜΕΣ ΕΚΤΑΣΕΙΣ
ΜΠΙΖΑΝΙΟΥ - ΠΕΔΙΝΗΣ	ΑΡΙΘ. ΤΕΜΑΧ. 904 - ΒΟΣΚΗ	8.500,00	ΧΕΡΣΕΣ ΜΗ ΚΑΛΛΙΕΡΓΗΣΙΜΕΣ ΕΚΤΑΣΕΙΣ
ΜΠΙΖΑΝΙΟΥ - ΠΕΔΙΝΗΣ	ΑΡΙΘ. ΤΕΜΑΧ. 927 - ΧΕΡΣΟ	750,00	ΚΑΛΛΙΕΡΓΗΣΙΜΕΣ ΕΚΤΑΣΕΙΣ
ΜΠΙΖΑΝΙΟΥ - ΠΕΔΙΝΗΣ	ΑΡΙΘ. ΤΕΜΑΧ. 938 - ΒΟΣΚΗ	4.250,00	ΧΕΡΣΕΣ ΜΗ ΚΑΛΛΙΕΡΓΗΣΙΜΕΣ ΕΚΤΑΣΕΙΣ
ΜΠΙΖΑΝΙΟΥ - ΠΕΔΙΝΗΣ	ΑΡΙΘ. ΤΕΜΑΧ. 954 - ΧΕΡΣΟ	1.000,00	ΚΑΛΛΙΕΡΓΗΣΙΜΕΣ ΕΚΤΑΣΕΙΣ
ΜΠΙΖΑΝΙΟΥ - ΠΕΔΙΝΗΣ	ΑΡΙΘ. ΤΕΜΑΧ. 967- ΧΕΡΣΟ	1.000,00	ΚΑΛΛΙΕΡΓΗΣΙΜΕΣ ΕΚΤΑΣΕΙΣ
ΜΠΙΖΑΝΙΟΥ - ΠΕΔΙΝΗΣ	ΑΡΙΘ. ΤΕΜΑΧ. 969 - ΧΕΡΣΟ	3.000,00	ΚΑΛΛΙΕΡΓΗΣΙΜΕΣ ΕΚΤΑΣΕΙΣ
ΜΠΙΖΑΝΙΟΥ - ΠΕΔΙΝΗΣ	ΑΡΙΘ. ΤΕΜΑΧ. 982 - ΧΕΡΣΟ	375,00	ΚΑΛΛΙΕΡΓΗΣΙΜΕΣ ΕΚΤΑΣΕΙΣ
ΜΠΙΖΑΝΙΟΥ - ΠΕΔΙΝΗΣ	ΑΡΙΘ. ΤΕΜΑΧ. 990 - ΒΟΣΚΗ	10.875,00	ΧΕΡΣΕΣ ΜΗ ΚΑΛΛΙΕΡΓΗΣΙΜΕΣ ΕΚΤΑΣΕΙΣ
ΜΠΙΖΑΝΙΟΥ - ΠΕΔΙΝΗΣ	ΑΡΙΘ. ΤΕΜΑΧ. 997 – ΒΟΣΚΗ	875,00	ΧΕΡΣΕΣ ΜΗ ΚΑΛΛΙΕΡΓΗΣΙΜΕΣ ΕΚΤΑΣΕΙΣ
ΜΠΙΖΑΝΙΟΥ - ΠΕΔΙΝΗΣ	ΑΡΙΘ. ΤΕΜΑΧ. 1014 - ΧΕΡΣΟ	3.000,00	ΚΑΛΛΙΕΡΓΗΣΙΜΕΣ ΕΚΤΑΣΕΙΣ
ΜΠΙΖΑΝΙΟΥ - ΠΕΔΙΝΗΣ	ΑΡΙΘ. ΤΕΜΑΧ. 1023 - ΧΕΡΣΟ	2.875,00	ΚΑΛΛΙΕΡΓΗΣΙΜΕΣ ΕΚΤΑΣΕΙΣ
ΜΠΙΖΑΝΙΟΥ - ΠΕΔΙΝΗΣ	ΑΡΙΘ. ΤΕΜΑΧ. 1039 - ΧΕΡΣΟ	875,00	ΚΑΛΛΙΕΡΓΗΣΙΜΕΣ ΕΚΤΑΣΕΙΣ
ΜΠΙΖΑΝΙΟΥ - ΠΕΔΙΝΗΣ	ΑΡΙΘ. ΤΕΜΑΧ. 1097 – ΒΟΣΚΗ	7.500,00	ΧΕΡΣΕΣ ΜΗ ΚΑΛΛΙΕΡΓΗΣΙΜΕΣ ΕΚΤΑΣΕΙΣ
ΜΠΙΖΑΝΙΟΥ - ΠΕΔΙΝΗΣ	ΑΡΙΘ. ΤΕΜΑΧ. 1140 – ΒΟΣΚΗ	95.875,00	ΧΕΡΣΕΣ ΜΗ ΚΑΛΛΙΕΡΓΗΣΙΜΕΣ ΕΚΤΑΣΕΙΣ
ΜΠΙΖΑΝΙΟΥ - ΠΕΔΙΝΗΣ	ΑΡΙΘ. ΤΕΜΑΧ. 1190 – ΒΟΣΚΗ	20.000,00	ΧΕΡΣΕΣ ΜΗ ΚΑΛΛΙΕΡΓΗΣΙΜΕΣ ΕΚΤΑΣΕΙΣ
ΜΠΙΖΑΝΙΟΥ - ΠΕΔΙΝΗΣ	ΑΡΙΘ. ΤΕΜΑΧ. 1213 – ΒΟΣΚΗ	19.750,00	ΧΕΡΣΕΣ ΜΗ ΚΑΛΛΙΕΡΓΗΣΙΜΕΣ ΕΚΤΑΣΕΙΣ
ΝΕΑΣ ΜΑΚΡΗΣ	ΚΛΗΡΟΔΟΤΗΜΑ ΙΩΑΝΝΙΔΗ ΚΩΝΣΤΑΝΤΙΝΟΥ - ΑΓΡΟΤΕΜΑΧΙΟ (ΘΕΣΗ ΠΛΕΣΤΙ)	15.190,00	ΚΑΛΛΙΕΡΓΗΣΙΜΕΣ ΕΚΤΑΣΕΙΣ
ΝΗΣΟΥ ΙΩΑΝΝΙΝΩΝ	ΚΛΗΡΟΔΟΤΗΜΑ ΣΑΝΤΑ ΓΙΑΝΝΗ - ΟΙΚΟΠΕΔΟ ΕΝΤΟΣ ΟΙΚΙΣΜΟΥ ΝΗΣΟΥ 0 (ΔΡΟΜΟΙ ΕΝΤΟΣ ΟΡΙΩΝ ΟΙΚΙΣΜΟΥ)	682,33	Οικόπεδο ακάλυπτο
ΠΑΜΒΩΤΙΔΟΣ - ΑΝΑΤΟΛΙΚΗΣ	ΝΕΚΡΟΤΑΦΕΙΟ ΑΝΑΤΟΛΙΚΗΣ (ΔΡΟΜΟΙ ΕΝΤΟΣ ΟΡΙΩΝ ΟΙΚΙΣΜΟΥ)	500,00	Οικόπεδο ακάλυπτο
ΠΑΜΒΩΤΙΔΟΣ - ΑΝΑΤΟΛΙΚΗΣ	ΘΕΣΗ - ΔΑΣΟΣ ΖΑΜΠΕΤΑ ΣΤΑΜΑΤΗ- ΛΑΓΚΑΔΙΑ ΑΝΑΤΟΛΙΚΗΣ	100.000,00	ΔΑΣΙΚΗ ΕΚΤΑΣΗ
ΠΑΜΒΩΤΙΔΟΣ - ΒΑΣΙΛΙΚΗΣ	ΘΕΣΗ - ΑΡ.ΤΕΜ. 119/ ΒΡΥΣΗ – ΒΑΣΙΛΙΚΗΣ	1.000,00	ΧΕΡΣΕΣ ΜΗ ΚΑΛΛΙΕΡΓΗΣΙΜΕΣ ΕΚΤΑΣΕΙΣ
ΠΑΜΒΩΤΙΔΟΣ - ΒΑΣΙΛΙΚΗΣ	ΘΕΣΗ - ΑΡ.ΤΕΜ. 128/ ΧΕΡΣΟ – ΒΑΣΙΛΙΚΗΣ	10.813,00	ΧΕΡΣΕΣ ΜΗ ΚΑΛΛΙΕΡΓΗΣΙΜΕΣ ΕΚΤΑΣΕΙΣ
ΠΑΜΒΩΤΙΔΟΣ - ΒΑΣΙΛΙΚΗΣ	ΘΕΣΗ - ΑΡ.ΤΕΜ. 220/ ΜΠΡΑΡΑ – ΒΑΣΙΛΙΚΗ	1.375,00	ΧΕΡΣΕΣ ΜΗ ΚΑΛΛΙΕΡΓΗΣΙΜΕΣ ΕΚΤΑΣΕΙΣ
ΠΑΜΒΩΤΙΔΟΣ - ΒΑΣΙΛΙΚΗΣ	ΘΕΣΗ - ΑΡ.ΤΕΜ. 319/ ΒΑΡΩΝ – ΒΑΣΙΛΙΚΗ	562,00	ΧΕΡΣΕΣ ΜΗ ΚΑΛΛΙΕΡΓΗΣΙΜΕΣ ΕΚΤΑΣΕΙΣ
ΠΑΜΒΩΤΙΔΟΣ - ΒΑΣΙΛΙΚΗΣ	ΘΕΣΗ - ΑΡ.ΤΕΜ. 398/ ΜΕΓΑΛΟ – ΒΑΣΙΛΙΚΗ	2.500,00	ΧΕΡΣΕΣ ΜΗ ΚΑΛΛΙΕΡΓΗΣΙΜΕΣ ΕΚΤΑΣΕΙΣ
ΠΑΜΒΩΤΙΔΟΣ - ΒΑΣΙΛΙΚΗΣ	ΘΕΣΗ - ΑΡ.ΤΕΜ. 432/ ΜΠΑΛΑΔΙΑ – ΒΑΣΙΛΙΚΗ	750,00	ΧΕΡΣΕΣ ΜΗ ΚΑΛΛΙΕΡΓΗΣΙΜΕΣ ΕΚΤΑΣΕΙΣ
ΠΑΜΒΩΤΙΔΟΣ - ΒΑΣΙΛΙΚΗΣ	ΘΕΣΗ - ΑΡ.ΤΕΜ. 438/ ΜΠΑΛΑΔΙΑ – ΒΑΣΙΛΙΚΗ	375,00	ΧΕΡΣΕΣ ΜΗ ΚΑΛΛΙΕΡΓΗΣΙΜΕΣ ΕΚΤΑΣΕΙΣ
ΠΑΜΒΩΤΙΔΟΣ - ΒΑΣΙΛΙΚΗΣ	ΘΕΣΗ - ΑΡ.ΤΕΜ. 539/ ΠΑΤΣΙΟΓΑ – ΒΑΣΙΛΙΚΗ	2.875,00	ΧΕΡΣΕΣ ΜΗ ΚΑΛΛΙΕΡΓΗΣΙΜΕΣ ΕΚΤΑΣΕΙΣ
ΠΑΜΒΩΤΙΔΟΣ - ΒΑΣΙΛΙΚΗΣ	ΘΕΣΗ - ΑΡ.ΤΕΜ. 591/ ΜΟΥΣΤΑΦΑΔΙΑ- ΒΑΣΙΛΙΚΗ	5.125,00	ΧΕΡΣΕΣ ΜΗ ΚΑΛΛΙΕΡΓΗΣΙΜΕΣ ΕΚΤΑΣΕΙΣ
ΠΑΜΒΩΤΙΔΟΣ - ΒΑΣΙΛΙΚΗΣ	ΘΕΣΗ - ΑΡ.ΤΕΜ. 595/ ΜΠΑΛΕΔΕΣ – ΒΑΣΙΛΙΚΗ	500,00	ΧΕΡΣΕΣ ΜΗ ΚΑΛΛΙΕΡΓΗΣΙΜΕΣ ΕΚΤΑΣΕΙΣ
ΠΑΜΒΩΤΙΔΟΣ - ΒΑΣΙΛΙΚΗΣ	ΘΕΣΗ - ΑΡ.ΤΕΜ. 266/ ΟΡΕΙΝΗ ΒΟΣΚΗ- ΒΑΣΙΛΙΚΗ	1.223.687,00	ΟΡΕΙΝΗ ΒΟΣΚΗ
ΠΑΜΒΩΤΙΔΟΣ - ΒΑΣΙΛΙΚΗΣ	ΘΕΣΗ - ΑΡ.ΤΕΜ. 501/ ΖΕΥΓΑΡΟΛΙΒΑΔΙΟ ΠΛΑΤΑΝΟΣ- ΒΑΣΙΛΙΚΗ	167.751,00	ΧΕΡΣΕΣ ΜΗ ΚΑΛΛΙΕΡΓΗΣΙΜΕΣ ΕΚΤΑΣΕΙΣ
ΠΑΜΒΩΤΙΔΟΣ - ΒΑΣΙΛΙΚΗΣ	ΘΕΣΗ - ΑΡ.ΤΕΜ. 117/ ΡΕΜΑ - ΒΑΣΙΛΙΚΗ	2.500,00	ΧΕΡΣΕΣ ΜΗ ΚΑΛΛΙΕΡΓΗΣΙΜΕΣ ΕΚΤΑΣΕΙΣ
ΠΑΜΒΩΤΙΔΟΣ - ΒΑΣΙΛΙΚΗΣ	ΘΕΣΗ - ΑΡ.ΤΕΜ. 252/ ΡΕΜΑ – ΒΑΣΙΛΙΚΗ	5.688,00	ΧΕΡΣΕΣ ΜΗ ΚΑΛΛΙΕΡΓΗΣΙΜΕΣ ΕΚΤΑΣΕΙΣ
ΠΑΜΒΩΤΙΔΟΣ - ΒΑΣΙΛΙΚΗΣ	ΘΕΣΗ - ΑΡ.ΤΕΜ. 318/ ΡΕΜΑ – ΒΑΣΙΛΙΚΗ	4.438,00	ΧΕΡΣΕΣ ΜΗ ΚΑΛΛΙΕΡΓΗΣΙΜΕΣ ΕΚΤΑΣΕΙΣ
ΠΑΜΒΩΤΙΔΟΣ - ΒΑΣΙΛΙΚΗΣ	ΘΕΣΗ - ΑΡ.ΤΕΜ. 397/ ΡΕΜΑ - ΒΑΣΙΛΙΚΗ	23.500,00	ΧΕΡΣΕΣ ΜΗ ΚΑΛΛΙΕΡΓΗΣΙΜΕΣ ΕΚΤΑΣΕΙΣ
ΠΑΜΒΩΤΙΔΟΣ - ΒΑΣΙΛΙΚΗΣ	ΘΕΣΗ - ΑΡ.ΤΕΜ. 213/ ΡΕΜΑ - ΒΑΣΙΛΙΚΗ	23.125,00	ΧΕΡΣΕΣ ΜΗ ΚΑΛΛΙΕΡΓΗΣΙΜΕΣ ΕΚΤΑΣΕΙΣ

ΠΑΜΒΩΤΙΔΟΣ - ΒΑΣΙΛΙΚΗΣ	ΘΕΣΗ - ΑΡ.ΤΕΜ. 219/ ΜΠΡΑΓΑ - ΒΑΣΙΛΙΚΗ		500,00	ΔΑΣΙΚΗ ΕΚΤΑΣΗ
ΠΑΜΒΩΤΙΔΟΣ - ΒΑΣΙΛΙΚΗΣ	ΘΕΣΗ - ΑΡ.ΤΕΜ.221/ ΓΑΙΔΟΥΡΟΡΑΧΗ - ΒΑΣΙΛΙΚΗ		19.375,00	ΔΑΣΙΚΗ ΕΚΤΑΣΗ
ΠΑΜΒΩΤΙΔΟΣ - ΔΡΟΣΟΧΩΡΙΟΥ	ΘΕΣΗ - ΑΡ.ΤΕΜ. 412/ ΖΕΥΓΑΡΟΛΙΒΑΔΟ – ΔΡΟΣΟΧΩΡΙ		402.604,00	ΖΕΥΓΑΡΟΛΙΒΑΔΟ
ΠΑΜΒΩΤΙΔΟΣ - ΔΡΟΣΟΧΩΡΙΟΥ	ΘΕΣΗ - ΑΡ.ΤΕΜ. 436/ ΡΕΜΑ – ΔΡΟΣΟΧΩΡΙ		3.375,00	ΧΕΡΣΕΣ ΜΗ ΚΑΛΛΙΕΡΓΗΣΙΜΕΣ ΕΚΤΑΣΕΙΣ
ΠΑΜΒΩΤΙΔΟΣ - ΔΡΟΣΟΧΩΡΙΟΥ	ΘΕΣΗ - ΑΡ.ΤΕΜ. 439/ΒΟΣΚΟΤΟΠΟ- ΔΡΟΣΟΧΩΡΙ		1.656.947,00	ΧΕΡΣΕΣ ΜΗ ΚΑΛΛΙΕΡΓΗΣΙΜΕΣ ΕΚΤΑΣΕΙΣ
ΠΑΜΒΩΤΙΔΟΣ - ΔΡΟΣΟΧΩΡΙΟΥ	ΘΕΣΗ - ΑΡ.ΤΕΜ. 509/ ΑΛΩΝΟΤΟΠΟΣ- ΔΡΟΣΟΧΩΡΙ		28.562,00	ΧΕΡΣΕΣ ΜΗ ΚΑΛΛΙΕΡΓΗΣΙΜΕΣ ΕΚΤΑΣΕΙΣ
ΠΑΜΒΩΤΙΔΟΣ - ΔΡΟΣΟΧΩΡΙΟΥ	ΘΕΣΗ - ΑΡ.ΤΕΜ. 528/ ΔΡΟΣΟΧΩΡΙ		14.312,00	ΧΕΡΣΕΣ ΜΗ ΚΑΛΛΙΕΡΓΗΣΙΜΕΣ ΕΚΤΑΣΕΙΣ
ΠΑΜΒΩΤΙΔΟΣ - ΔΡΟΣΟΧΩΡΙΟΥ	ΘΕΣΗ - ΑΡ.ΤΕΜ. 529/ ΡΕΜΑ – ΔΡΟΣΟΧΩΡΙ		16.500,00	ΧΕΡΣΕΣ ΜΗ ΚΑΛΛΙΕΡΓΗΣΙΜΕΣ ΕΚΤΑΣΕΙΣ
ΠΑΜΒΩΤΙΔΟΣ - ΔΡΟΣΟΧΩΡΙΟΥ	ΘΕΣΗ - ΑΡ.ΤΕΜ. 613/ ΛΙΒΑΔΙ- ΔΡΟΣΟΧΩΡΙ		147.688,00	ΧΕΡΣΕΣ ΜΗ ΚΑΛΛΙΕΡΓΗΣΙΜΕΣ ΕΚΤΑΣΕΙΣ
ΠΑΜΒΩΤΙΔΟΣ - ΔΡΟΣΟΧΩΡΙΟΥ	ΘΕΣΗ - ΑΡ.ΤΕΜ. 618/ ΡΕΜΑ – ΔΡΟΣΟΧΩΡΙ		14.875,00	ΧΕΡΣΕΣ ΜΗ ΚΑΛΛΙΕΡΓΗΣΙΜΕΣ ΕΚΤΑΣΕΙΣ
ΠΑΜΒΩΤΙΔΟΣ - ΔΡΟΣΟΧΩΡΙΟΥ	ΘΕΣΗ - ΑΡ.ΤΕΜ. 620/ ΝΤΕΡΜΙΣΟΒΑ – ΔΡΟΣΟΧΩΡΙ		3.000,00	ΧΕΡΣΕΣ ΜΗ ΚΑΛΛΙΕΡΓΗΣΙΜΕΣ ΕΚΤΑΣΕΙΣ
ΠΑΜΒΩΤΙΔΟΣ - ΔΡΟΣΟΧΩΡΙΟΥ	ΘΕΣΗ - ΑΡ.ΤΕΜ. 634/ ΛΙΒΑΔΙ- ΔΡΟΣΟΧΩΡΙ		25.688,00	ΧΕΡΣΕΣ ΜΗ ΚΑΛΛΙΕΡΓΗΣΙΜΕΣ ΕΚΤΑΣΕΙΣ
ΠΑΜΒΩΤΙΔΟΣ - ΔΡΟΣΟΧΩΡΙΟΥ	ΘΕΣΗ - ΑΡ.ΤΕΜ. 640/ ΡΕΜΑ – ΔΡΟΣΟΧΩΡΙ		33.813,00	ΧΕΡΣΕΣ ΜΗ ΚΑΛΛΙΕΡΓΗΣΙΜΕΣ ΕΚΤΑΣΕΙΣ
ΠΑΜΒΩΤΙΔΟΣ - ΔΡΟΣΟΧΩΡΙΟΥ	ΘΕΣΗ - ΑΡ.ΤΕΜ. 671/ ΣΧΟΛΕΙΟΥ – ΔΡΟΣΟΧΩΡΙΟΥ		5.812,00	ΧΕΡΣΕΣ ΜΗ ΚΑΛΛΙΕΡΓΗΣΙΜΕΣ ΕΚΤΑΣΕΙΣ
ΠΑΜΒΩΤΙΔΟΣ - ΔΡΟΣΟΧΩΡΙΟΥ	ΘΕΣΗ - ΑΡ.ΤΕΜ. 673/ ΣΧΟΛΕΙΟΥ ΔΡΟΣΟΧΩΡΙΟΥ		8.687,00	ΧΕΡΣΕΣ ΜΗ ΚΑΛΛΙΕΡΓΗΣΙΜΕΣ ΕΚΤΑΣΕΙΣ
ΠΑΜΒΩΤΙΔΟΣ - ΔΡΟΣΟΧΩΡΙΟΥ	ΘΕΣΗ - ΑΡ.ΤΕΜ. 676/ ΔΡΟΣΟΧΩΡΙ		18.125,00	ΧΕΡΣΕΣ ΜΗ ΚΑΛΛΙΕΡΓΗΣΙΜΕΣ ΕΚΤΑΣΕΙΣ
ΠΑΜΒΩΤΙΔΟΣ - ΔΡΟΣΟΧΩΡΙΟΥ	ΘΕΣΗ - ΑΡ.ΤΕΜ. 715/ ΔΡΟΣΟΧΩΡΙ		5.063,00	ΧΕΡΣΕΣ ΜΗ ΚΑΛΛΙΕΡΓΗΣΙΜΕΣ ΕΚΤΑΣΕΙΣ
ΠΑΜΒΩΤΙΔΟΣ - ΔΡΟΣΟΧΩΡΙΟΥ	ΘΕΣΗ - ΑΡ.ΤΕΜ. 802/ ΔΡΟΣΟΧΩΡΙ		2.688,00	ΧΕΡΣΕΣ ΜΗ ΚΑΛΛΙΕΡΓΗΣΙΜΕΣ ΕΚΤΑΣΕΙΣ
ΠΑΜΒΩΤΙΔΟΣ - ΔΡΟΣΟΧΩΡΙΟΥ	ΘΕΣΗ - ΑΡ.ΤΕΜ. 803/ ΔΡΟΣΟΧΩΡΙ		1.250,00	ΧΕΡΣΕΣ ΜΗ ΚΑΛΛΙΕΡΓΗΣΙΜΕΣ ΕΚΤΑΣΕΙΣ
ΠΑΜΒΩΤΙΔΟΣ - ΔΡΟΣΟΧΩΡΙΟΥ	ΘΕΣΗ - ΑΡ.ΤΕΜ. 804/ ΔΡΟΣΟΧΩΡΙ		353.125,00	ΧΕΡΣΕΣ ΜΗ ΚΑΛΛΙΕΡΓΗΣΙΜΕΣ ΕΚΤΑΣΕΙΣ
ΠΑΜΒΩΤΙΔΟΣ - ΔΡΟΣΟΧΩΡΙΟΥ	ΘΕΣΗ - ΑΡ.ΤΕΜ. 805/ ΔΡΟΣΟΧΩΡΙ		6.437,00	ΧΕΡΣΕΣ ΜΗ ΚΑΛΛΙΕΡΓΗΣΙΜΕΣ ΕΚΤΑΣΕΙΣ
ΠΑΜΒΩΤΙΔΟΣ - ΔΡΟΣΟΧΩΡΙΟΥ	ΘΕΣΗ - ΑΡ.ΤΕΜ. 806/ ΔΡΟΣΟΧΩΡΙ		1.938,00	ΧΕΡΣΕΣ ΜΗ ΚΑΛΛΙΕΡΓΗΣΙΜΕΣ ΕΚΤΑΣΕΙΣ
ΠΑΜΒΩΤΙΔΟΣ - ΔΡΟΣΟΧΩΡΙΟΥ	ΘΕΣΗ - ΑΡ.ΤΕΜ. 807/ ΔΡΟΣΟΧΩΡΙ		1.500,00	ΧΕΡΣΕΣ ΜΗ ΚΑΛΛΙΕΡΓΗΣΙΜΕΣ ΕΚΤΑΣΕΙΣ
ΠΑΜΒΩΤΙΔΟΣ - ΔΡΟΣΟΧΩΡΙΟΥ	ΘΕΣΗ - ΑΡ.ΤΕΜ. 808/ ΔΡΟΣΟΧΩΡΙ		200.812,00	ΧΕΡΣΕΣ ΜΗ ΚΑΛΛΙΕΡΓΗΣΙΜΕΣ ΕΚΤΑΣΕΙΣ
ΠΑΜΒΩΤΙΔΟΣ - ΔΡΟΣΟΧΩΡΙΟΥ	ΘΕΣΗ - ΑΡ.ΤΕΜ. 822/ ΔΡΟΣΟΧΩΡΙ		3.813,00	ΧΕΡΣΕΣ ΜΗ ΚΑΛΛΙΕΡΓΗΣΙΜΕΣ ΕΚΤΑΣΕΙΣ
ΠΑΜΒΩΤΙΔΟΣ - ΔΡΟΣΟΧΩΡΙΟΥ	ΘΕΣΗ - ΑΡ.ΤΕΜ. 834/ ΡΕΜΑ – ΔΡΟΣΟΧΩΡΙ		38.812,00	ΧΕΡΣΕΣ ΜΗ ΚΑΛΛΙΕΡΓΗΣΙΜΕΣ ΕΚΤΑΣΕΙΣ
ΠΑΜΒΩΤΙΔΟΣ - ΔΡΟΣΟΧΩΡΙΟΥ	ΘΕΣΗ - ΑΡ.ΤΕΜ. 830/ ΔΡΟΣΟΧΩΡΙ		147.250,00	ΧΕΡΣΕΣ ΜΗ ΚΑΛΛΙΕΡΓΗΣΙΜΕΣ ΕΚΤΑΣΕΙΣ
ΠΑΜΒΩΤΙΔΟΣ - ΔΡΟΣΟΧΩΡΙΟΥ	ΘΕΣΗ - ΑΡ.ΤΕΜ. 870/ ΔΡΟΣΟΧΩΡΙ		2.063,00	ΧΕΡΣΕΣ ΜΗ ΚΑΛΛΙΕΡΓΗΣΙΜΕΣ ΕΚΤΑΣΕΙΣ
ΠΑΜΒΩΤΙΔΟΣ - ΔΡΟΣΟΧΩΡΙΟΥ	ΘΕΣΗ - ΑΡ.ΤΕΜ. 933/ΔΡΟΣΟΧΩΡΙ		1.250,00	ΧΕΡΣΕΣ ΜΗ ΚΑΛΛΙΕΡΓΗΣΙΜΕΣ ΕΚΤΑΣΕΙΣ
ΠΑΜΒΩΤΙΔΟΣ - ΔΡΟΣΟΧΩΡΙΟΥ	ΘΕΣΗ - ΑΡ.ΤΕΜ. 994/ ΔΡΟΣΟΧΩΡΙ		562,00	ΧΕΡΣΕΣ ΜΗ ΚΑΛΛΙΕΡΓΗΣΙΜΕΣ ΕΚΤΑΣΕΙΣ
ΠΑΜΒΩΤΙΔΟΣ - ΔΡΟΣΟΧΩΡΙΟΥ	ΘΕΣΗ - ΑΡ.ΤΕΜ. 1072/ ΔΡΟΣΟΧΩΡΙ		35.625,00	ΧΕΡΣΕΣ ΜΗ ΚΑΛΛΙΕΡΓΗΣΙΜΕΣ ΕΚΤΑΣΕΙΣ

ΠΑΜΒΩΤΙΔΟΣ - ΔΡΟΣΟΧΩΡΙΟΥ	ΘΕΣΗ - ΑΡ.ΤΕΜ. 1109/ ΔΡΟΣΟΧΩΡΙ		4.500,00	ΧΕΡΣΕΣ ΜΗ ΚΑΛΛΙΕΡΓΗΣΙΜΕΣ ΕΚΤΑΣΕΙΣ
ΠΑΜΒΩΤΙΔΟΣ - ΔΡΟΣΟΧΩΡΙΟΥ	ΘΕΣΗ - ΑΡ.ΤΕΜ. 1110/ ΡΕΜΑ – ΔΡΟΣΟΧΩΡΙ		16.812,00	ΧΕΡΣΕΣ ΜΗ ΚΑΛΛΙΕΡΓΗΣΙΜΕΣ ΕΚΤΑΣΕΙΣ
ΠΑΜΒΩΤΙΔΟΣ - ΔΡΟΣΟΧΩΡΙΟΥ	ΘΕΣΗ - ΑΡ.ΤΕΜ. 1127/ ΔΡΟΣΟΧΩΡΙ		187.900,00	ΧΕΡΣΕΣ ΜΗ ΚΑΛΛΙΕΡΓΗΣΙΜΕΣ ΕΚΤΑΣΕΙΣ
ΠΑΜΒΩΤΙΔΟΣ - ΔΡΟΣΟΧΩΡΙΟΥ	ΘΕΣΗ - ΑΡ.ΤΕΜ. 1160/ ΔΡΟΣΟΧΩΡΙ		1.625,00	ΧΕΡΣΕΣ ΜΗ ΚΑΛΛΙΕΡΓΗΣΙΜΕΣ ΕΚΤΑΣΕΙΣ
ΠΑΜΒΩΤΙΔΟΣ - ΔΡΟΣΟΧΩΡΙΟΥ	ΘΕΣΗ - ΑΡ.ΤΕΜ. 1164/ ΔΡΟΣΟΧΩΡΙ		54.250,00	ΧΕΡΣΕΣ ΜΗ ΚΑΛΛΙΕΡΓΗΣΙΜΕΣ ΕΚΤΑΣΕΙΣ
ΠΑΜΒΩΤΙΔΟΣ - ΔΡΟΣΟΧΩΡΙΟΥ	ΘΕΣΗ - ΑΡ.ΤΕΜ. 1165/ ΡΕΜΑ – ΔΡΟΣΟΧΩΡΙ		39.688,00	ΧΕΡΣΕΣ ΜΗ ΚΑΛΛΙΕΡΓΗΣΙΜΕΣ ΕΚΤΑΣΕΙΣ
ΠΑΜΒΩΤΙΔΟΣ - ΔΡΟΣΟΧΩΡΙΟΥ	ΘΕΣΗ - ΑΡ.ΤΕΜ. 1201/ ΔΡΟΣΟΧΩΡΙ		179.687,00	ΧΕΡΣΕΣ ΜΗ ΚΑΛΛΙΕΡΓΗΣΙΜΕΣ ΕΚΤΑΣΕΙΣ
ΠΑΜΒΩΤΙΔΟΣ - ΔΡΟΣΟΧΩΡΙΟΥ	ΘΕΣΗ - ΔΑΣΟΣ ΑΡ.ΤΕΜ. 836/ ΣΑΑΚ ΤΣΕΚΟΥΡΙΑ - ΛΟΓΓΑΔΕΣ		15.625,00	ΧΕΡΣΕΣ ΜΗ ΚΑΛΛΙΕΡΓΗΣΙΜΕΣ ΕΚΤΑΣΕΙΣ
ΠΑΜΒΩΤΙΔΟΣ - ΗΛΙΟΚΑΛΗΣ	ΑΡ.ΤΕΜ. 1025-Ο.Τ. 11/ ΑΓΙΑ ΠΑΡΑΣΚΕΥΗ- ΗΛΙΟΚΑΛΗ (ΔΡΟΜΟΙ ΕΝΤΟΣ ΟΡΙΩΝ ΟΙΚΙΣΜΟΥ)	11	1.037,00	Οικόπεδο ακάλυπτο
ΠΑΜΒΩΤΙΔΟΣ - ΗΛΙΟΚΑΛΗΣ	ΘΕΣΗ - ΑΡ.ΤΕΜ. 1310/ ΓΚΟΥΛΗ ΑΓ. ΓΕΩΡΓΙΟΥ		78.220,00	ΧΕΡΣΕΣ ΜΗ ΚΑΛΛΙΕΡΓΗΣΙΜΕΣ ΕΚΤΑΣΕΙΣ
ΠΑΜΒΩΤΙΔΟΣ - ΗΛΙΟΚΑΛΗΣ	ΘΕΣΗ - ΑΡ.ΤΕΜ. 1140/ ΚΑΣΤΑΝΑ- ΤΖΟΥΜΠΕΣ-ΠΑΝΑΓΙΑ		79.840,00	ΧΕΡΣΕΣ ΜΗ ΚΑΛΛΙΕΡΓΗΣΙΜΕΣ ΕΚΤΑΣΕΙΣ
ΠΑΜΒΩΤΙΔΟΣ - ΗΛΙΟΚΑΛΗΣ	ΘΕΣΗ - ΑΡ.ΤΕΜ. 1014/ ΑΓ. ΓΕΩΡΓΙΟΣ- ΣΤΡΩΜΑΤΑ		189.592,00	ΧΕΡΣΕΣ ΜΗ ΚΑΛΛΙΕΡΓΗΣΙΜΕΣ ΕΚΤΑΣΕΙΣ
ΠΑΜΒΩΤΙΔΟΣ - ΗΛΙΟΚΑΛΗΣ	ΘΕΣΗ - ΑΡ.ΤΕΜ. 1223/ ΛΟΥΚΑ ΗΛΙΟΚΑΛΗΣ		10.820,00	ΧΕΡΣΕΣ ΜΗ ΚΑΛΛΙΕΡΓΗΣΙΜΕΣ ΕΚΤΑΣΕΙΣ
ΠΑΜΒΩΤΙΔΟΣ - ΗΛΙΟΚΑΛΗΣ	ΘΕΣΗ - ΑΡ.ΤΕΜ. 1239/ ΚΑΣΤΑΝΑΣ ΗΛΙΟΚΑΛΗΣ		7.700,00	ΧΕΡΣΕΣ ΜΗ ΚΑΛΛΙΕΡΓΗΣΙΜΕΣ ΕΚΤΑΣΕΙΣ
ΠΑΜΒΩΤΙΔΟΣ - ΗΛΙΟΚΑΛΗΣ	ΘΕΣΗ - ΑΡ.ΤΕΜ. 1110/ ΑΓ. ΓΕΩΡΓΙΟΣ- ΓΡΑΒΙΑ		8.810,00	ΧΕΡΣΕΣ ΜΗ ΚΑΛΛΙΕΡΓΗΣΙΜΕΣ ΕΚΤΑΣΕΙΣ
ΠΑΜΒΩΤΙΔΟΣ - ΗΛΙΟΚΑΛΗΣ	ΘΕΣΗ - ΑΡ.ΤΕΜ. 173/ ΚΛΗΤΣΙΝΑΡΙΑ- ΒΕΡΖΑ		2.938,00	ΧΕΡΣΕΣ ΜΗ ΚΑΛΛΙΕΡΓΗΣΙΜΕΣ ΕΚΤΑΣΕΙΣ
ΠΑΜΒΩΤΙΔΟΣ - ΗΛΙΟΚΑΛΗΣ	ΘΕΣΗ - ΑΡ.ΤΕΜ. 715/ ΛΙΘΑΡΙΑ- ΔΡΕΜΗΣΙΟΒΑ		4.750,00	ΧΕΡΣΕΣ ΜΗ ΚΑΛΛΙΕΡΓΗΣΙΜΕΣ ΕΚΤΑΣΕΙΣ
ΠΑΜΒΩΤΙΔΟΣ - ΗΛΙΟΚΑΛΗΣ	ΘΕΣΗ - ΑΡ.ΤΕΜ. 169/ ΑΛΕΚΟΒΑ ΗΛΙΟΚΑΛΗΣ		1.500,00	ΧΕΡΣΕΣ ΜΗ ΚΑΛΛΙΕΡΓΗΣΙΜΕΣ ΕΚΤΑΣΕΙΣ
ΠΑΜΒΩΤΙΔΟΣ - ΗΛΙΟΚΑΛΗΣ	ΘΕΣΗ - ΑΡ.ΤΕΜ. 613/ ΝΤΟΥΜΑ – ΗΛΙΟΚΑΛΗ		147.688,00	ΧΕΡΣΕΣ ΜΗ ΚΑΛΛΙΕΡΓΗΣΙΜΕΣ ΕΚΤΑΣΕΙΣ
ΠΑΜΒΩΤΙΔΟΣ - ΗΛΙΟΚΑΛΗΣ	ΘΕΣΗ - ΑΡ.ΤΕΜ. 1072/ ΣΑΝΤΕΝΑΚΙ- ΗΛΙΟΚΑΛΗ		35.625,00	ΧΕΡΣΕΣ ΜΗ ΚΑΛΛΙΕΡΓΗΣΙΜΕΣ ΕΚΤΑΣΕΙΣ
ΠΑΜΒΩΤΙΔΟΣ - ΗΛΙΟΚΑΛΗΣ	ΘΕΣΗ - ΑΡ.ΤΕΜ. 214/ ΒΑΡΚΟ-ΤΣΙΩΝΕΙΚΑ ΗΛΙΟΚΑΛΗΣ		221.500,00	ΧΕΡΣΕΣ ΜΗ ΚΑΛΛΙΕΡΓΗΣΙΜΕΣ ΕΚΤΑΣΕΙΣ
ΠΑΜΒΩΤΙΔΟΣ - ΚΑΣΤΡΙΤΣΗΣ	ΝΕΚΡΟΤΑΦΕΙΟ ΚΑΣΤΡΙΤΣΑΣ (ΔΡΟΜΟΙ ΕΝΤΟΣ ΟΡΙΩΝ ΟΙΚΙΣΜΟΥ)		1.000,00	Οικόπεδο ακάλυπτο
ΠΑΜΒΩΤΙΔΟΣ - ΚΑΣΤΡΙΤΣΗΣ	ΘΕΣΗ - ΑΡ.ΤΕΜ. 416/ ΛΙΒΑΔΙ – ΚΑΣΤΡΙΤΣΑΣ		73.936,00	ΧΕΡΣΕΣ ΜΗ ΚΑΛΛΙΕΡΓΗΣΙΜΕΣ ΕΚΤΑΣΕΙΣ
ΠΑΜΒΩΤΙΔΟΣ - ΚΑΣΤΡΙΤΣΗΣ	ΘΕΣΗ - ΑΡ.ΤΕΜ. 417/ ΛΙΒΑΔΙ – ΚΑΣΤΡΙΤΣΑΣ		29.310,00	ΧΕΡΣΕΣ ΜΗ ΚΑΛΛΙΕΡΓΗΣΙΜΕΣ ΕΚΤΑΣΕΙΣ
ΠΑΜΒΩΤΙΔΟΣ - ΚΑΣΤΡΙΤΣΗΣ	ΘΕΣΗ - ΑΡ.ΤΕΜ. 409/ ΛΙΒΑΔΙ – ΚΑΣΤΡΙΤΣΑΣ		6.002,00	ΧΕΡΣΕΣ ΜΗ ΚΑΛΛΙΕΡΓΗΣΙΜΕΣ ΕΚΤΑΣΕΙΣ
ΠΑΜΒΩΤΙΔΟΣ - ΚΑΣΤΡΙΤΣΗΣ	ΘΕΣΗ - ΑΡ.ΤΕΜ. 206/ ΛΙΒΑΔΙ – ΚΑΣΤΡΙΤΣΑΣ		1.998,00	ΧΕΡΣΕΣ ΜΗ ΚΑΛΛΙΕΡΓΗΣΙΜΕΣ ΕΚΤΑΣΕΙΣ
ΠΑΜΒΩΤΙΔΟΣ - ΚΑΣΤΡΙΤΣΗΣ	ΘΕΣΗ - ΑΡ.ΤΕΜ. 188/ ΛΙΒΑΔΙ – ΚΑΣΤΡΙΤΣΑΣ		9.875,00	ΧΕΡΣΕΣ ΜΗ ΚΑΛΛΙΕΡΓΗΣΙΜΕΣ ΕΚΤΑΣΕΙΣ
ΠΑΜΒΩΤΙΔΟΣ - ΚΑΣΤΡΙΤΣΗΣ	ΘΕΣΗ - ΑΡ.ΤΕΜ. 168/ ΛΙΒΑΔΙ – ΚΑΣΤΡΙΤΣΑΣ		6.269,00	ΧΕΡΣΕΣ ΜΗ ΚΑΛΛΙΕΡΓΗΣΙΜΕΣ ΕΚΤΑΣΕΙΣ
ΠΑΜΒΩΤΙΔΟΣ - ΚΑΣΤΡΙΤΣΗΣ	ΘΕΣΗ - ΑΡ.ΤΕΜ. 156/ ΛΙΒΑΔΙ – ΚΑΣΤΡΙΤΣΑΣ		3.063,00	ΧΕΡΣΕΣ ΜΗ ΚΑΛΛΙΕΡΓΗΣΙΜΕΣ ΕΚΤΑΣΕΙΣ
ΠΑΜΒΩΤΙΔΟΣ - ΚΑΤΣΙΚΑ	ΑΡΙΘ. ΟΙΚΟΠΕΔΟΥ 02 - Ο.Τ. Γ90Α (ΒΗΛΑΡΑ)	Γ90Α	495,83	Οικόπεδο ακάλυπτο
ΠΑΜΒΩΤΙΔΟΣ - ΚΑΤΣΙΚΑ	ΑΡΙΘ. ΟΙΚΟΠΕΔΟΥ 06 - Ο.Τ. Γ99 (ΠΑΠΑΝΑΣΤΑΣΙΟΥ)	Γ99	364,64	Οικόπεδο ακάλυπτο
ΠΑΜΒΩΤΙΔΟΣ - ΚΑΤΣΙΚΑ	ΑΡΙΘ. ΟΙΚΟΠΕΔΟΥ 05 - Ο.Τ.Γ9 (ΠΑΠΑΝΑΣΤΑΣΙΟΥ)	Γ99	485,89	Οικόπεδο ακάλυπτο

ΠΑΜΒΩΤΙΔΟΣ - ΚΑΤΣΙΚΑ	ΑΡΙΘ. ΟΙΚΟΠΕΔΟΥ 02 (ΑΝΩΝΥΜΟΣ)	Γ119 Α	509,80	Οικόπεδο ακάλυπτο
ΠΑΜΒΩΤΙΔΟΣ - ΚΑΤΣΙΚΑ	ΑΡΙΘ. ΟΙΚΟΠΕΔΟΥ 03 - Ο.Τ.Γ80Α (ΠΕΣΟΝΤΩΝ)	Γ80Α	449,98	Οικόπεδο ακάλυπτο
ΠΑΜΒΩΤΙΔΟΣ - ΚΑΤΣΙΚΑ	ΑΡΙΘ. ΟΙΚΟΠΕΔΟΥ 05 - Ο.Τ. Γ80Β (ΠΕΣΟΝΤΩΝ)	Γ80Β	747,13	Οικόπεδο ακάλυπτο
ΠΑΜΒΩΤΙΔΟΣ - ΚΑΤΣΙΚΑ	ΑΡΙΘ. ΟΙΚΟΠΕΔΟΥ 09 - Ο.Τ.Γ74Α (ΕΘΝΙΚΗΣ ΑΝΤΙΣΤΑΣΗΣ)	Γ74Α	467,23	Οικόπεδο ακάλυπτο
ΠΑΜΒΩΤΙΔΟΣ - ΚΑΤΣΙΚΑ	ΑΡΙΘ. ΟΙΚΟΠΕΔΟΥ 03- Ο.Τ. Γ79 (ΖΩΣΙΜΑΔΩΝ)	Γ79	1.529,11	Οικόπεδο ακάλυπτο
ΠΑΜΒΩΤΙΔΟΣ - ΚΑΤΣΙΚΑ	ΑΡΙΘ. ΟΙΚΟΠΕΔΟΥ 06 -Ο.Τ. Γ119Α (ΑΝΩΝΥΜΟΣ)	Γ119 Α	570,72	Οικόπεδο ακάλυπτο
ΠΑΜΒΩΤΙΔΟΣ - ΚΑΤΣΙΚΑ	ΑΡΙΘ. ΟΙΚΟΠΕΔΟΥ 05 - Ο.Τ. Γ2 (ΑΓ. ΠΑΡΑΣΚΕΥΗΣ)	Γ2	432,53	Οικόπεδο ακάλυπτο
ΠΑΜΒΩΤΙΔΟΣ - ΚΑΤΣΙΚΑ	ΑΡΙΘ. ΟΙΚΟΠΕΔΟΥ 03 - Ο.Τ. Γ3 (ΑΓ. ΠΑΡΑΣΚΕΥΗΣ)	Γ3	2.360,29	Οικόπεδο ακάλυπτο
ΠΑΜΒΩΤΙΔΟΣ - ΚΑΤΣΙΚΑ	ΑΡΙΘ. ΟΙΚΟΠΕΔΟΥ 06 - Ο.Τ. 06 (ΑΓ. ΠΑΡΑΣΚΕΥΗΣ)	Γ4	2.089,84	Οικόπεδο ακάλυπτο
ΠΑΜΒΩΤΙΔΟΣ - ΚΑΤΣΙΚΑ	ΑΡΙΘ. ΟΙΚΟΠΕΔΟΥ 06 - Ο.Τ. Γ9 (ΟΤ9)	Γ9	600,00	Οικόπεδο ακάλυπτο
ΠΑΜΒΩΤΙΔΟΣ - ΚΑΤΣΙΚΑ	ΑΡΙΘ. ΟΙΚΟΠΕΔΟΥ 04 - Ο.Τ. Γ9 (ΟΤ9)	Γ9	399,00	Οικόπεδο ακάλυπτο
ΠΑΜΒΩΤΙΔΟΣ - ΚΑΤΣΙΚΑ	ΑΡΙΘ. ΟΙΚΟΠΕΔΟΥ 07 (ΑΝΩΝΥΜΟΣ 2)	Γ6Α	468,01	Οικόπεδο ακάλυπτο
ΠΑΜΒΩΤΙΔΟΣ - ΚΑΤΣΙΚΑ	ΑΡΙΘ. ΟΙΚΟΠΕΔΟΥ 04 (ΑΝΩΝΥΜΟΣ)	Γ7	396,39	Οικόπεδο ακάλυπτο
ΠΑΜΒΩΤΙΔΟΣ - ΚΑΤΣΙΚΑ	ΑΡΙΘ. ΟΙΚΟΠΕΔΟΥ 07 (ΑΝΩΝΥΜΟΣ 2)	Γ13	423,77	Οικόπεδο ακάλυπτο
ΠΑΜΒΩΤΙΔΟΣ - ΚΑΤΣΙΚΑ	ΑΡΙΘ. ΟΙΚΟΠΕΔΟΥ 04 (ΜΙΧΟΛΙΤΣΙΟΥ)	134	251,00	Οικόπεδο ακάλυπτο
ΠΑΜΒΩΤΙΔΟΣ - ΚΑΤΣΙΚΑ	ΑΡΙΘ. ΟΙΚΟΠΕΔΟΥ 07 (ΕΘΝΙΚΗΣ ΑΝΤΙΣΤΑΣΗΣ)	Γ72Α	198,09	Οικόπεδο ακάλυπτο
ΠΑΜΒΩΤΙΔΟΣ - ΚΑΤΣΙΚΑ	ΑΡΙΘ. ΟΙΚΟΠΕΔΟΥ 05 (ΑΝΩΝΥΜΟΣ 2)	Γ15Α	711,84	Οικόπεδο ακάλυπτο
ΠΑΜΒΩΤΙΔΟΣ - ΚΑΤΣΙΚΑ	ΑΡΙΘ. ΟΙΚΟΠΕΔΟΥ 04 -Ο.Τ. Γ18 (ΑΝΩΝΥΜΟΣ 3)	Γ18	1.378,05	Οικόπεδο ακάλυπτο
ΠΑΜΒΩΤΙΔΟΣ - ΚΑΤΣΙΚΑ	ΑΡΙΘ. ΟΙΚΟΠΕΔΟΥ 03- Ο.Τ. Γ19 (ΟΤ19)	Γ19	667,91	Οικόπεδο ακάλυπτο
ΠΑΜΒΩΤΙΔΟΣ - ΚΑΤΣΙΚΑ	ΑΡΙΘ. ΟΙΚΟΠΕΔΟΥ 02 - Ο.Τ. Γ69 (ΕΘΝΙΚΗΣ ΑΝΤΙΣΤΑΣΗΣ)	Γ69	629,87	Οικόπεδο ακάλυπτο
ΠΑΜΒΩΤΙΔΟΣ - ΚΑΤΣΙΚΑ	ΑΡΙΘ. ΟΙΚΟΠΕΔΟΥ 05 - Ο.Τ. Γ86 (ΜΟΥΣΩΝ)	Γ86	557,64	Οικόπεδο ακάλυπτο
ΠΑΜΒΩΤΙΔΟΣ - ΚΑΤΣΙΚΑ	ΑΡΙΘ. ΟΙΚΟΠΕΔΟΥ 03 - Ο.Τ. Γ20 (ΑΝΩΝΥΜΟΣ 2)	Γ20	1.702,41	Οικόπεδο ακάλυπτο
ΠΑΜΒΩΤΙΔΟΣ - ΚΑΤΣΙΚΑ	ΑΡΙΘ. ΟΙΚΟΠΕΔΟΥ 07 - Ο.Τ. Γ27 (ΑΝΩΝΥΜΟΣ 3)	Γ27	1.447,58	Οικόπεδο ακάλυπτο
ΠΑΜΒΩΤΙΔΟΣ - ΚΑΤΣΙΚΑ	ΑΡΙΘ. ΟΙΚΟΠΕΔΟΥ 08 - Ο.Τ. Γ28 (ΑΝΩΝΥΜΟΣ 3)	Γ28	500,00	Οικόπεδο ακάλυπτο
ΠΑΜΒΩΤΙΔΟΣ - ΚΑΤΣΙΚΑ	ΑΡΙΘ. ΟΙΚΟΠΕΔΟΥ 04 - Ο.Τ. Γ28 (ΑΝΩΝΥΜΟΣ 3)	Γ28	834,15	Οικόπεδο ακάλυπτο
ΠΑΜΒΩΤΙΔΟΣ - ΚΑΤΣΙΚΑ	ΑΡΙΘ. ΟΙΚΟΠΕΔΟΥ 02 - Ο.Τ. Γ29 (ΑΝΩΝΥΜΟΣ 2)	Γ29	1.843,55	Οικόπεδο ακάλυπτο
ΠΑΜΒΩΤΙΔΟΣ - ΚΑΤΣΙΚΑ	ΑΡΙΘ. ΟΙΚΟΠΕΔΟΥ 08 - Ο.Τ. Γ67 (ΚΟΙΜΗΣΕΩΣ ΘΕΟΤΟΚΟΥ)	Γ67	639,73	Οικόπεδο ακάλυπτο
ΠΑΜΒΩΤΙΔΟΣ - ΚΑΤΣΙΚΑ	ΑΡΙΘ. ΟΙΚΟΠΕΔΟΥ 04 - Ο.Τ. Γ152 (ΖΑΛΟΓΓΟΥ)	Γ152	372,24	Οικόπεδο ακάλυπτο
ΠΑΜΒΩΤΙΔΟΣ - ΚΑΤΣΙΚΑ	ΑΡΙΘ. ΟΙΚΟΠΕΔΟΥ 03 - Ο.Τ. Γ151 (ΑΝΩΝΥΜΟΣ)	Γ151	1.157,09	Οικόπεδο ακάλυπτο
ΠΑΜΒΩΤΙΔΟΣ - ΚΑΤΣΙΚΑ	ΑΡΙΘ. ΟΙΚΟΠΕΔΟΥ 06 - Ο.Τ. Γ157Α (ΑΝΩΝΥΜΟΣ 1)	Γ157 Α	470,52	Οικόπεδο ακάλυπτο
ΠΑΜΒΩΤΙΔΟΣ - ΚΑΤΣΙΚΑ	ΑΡΙΘ. ΟΙΚΟΠΕΔΟΥ 08 - Ο.Τ. Γ155 (ΑΝΩΝΥΜΟΣ 1)	Γ155	507,94	Οικόπεδο ακάλυπτο
ΠΑΜΒΩΤΙΔΟΣ - ΚΑΤΣΙΚΑ	ΑΡΙΘ. ΟΙΚΟΠΕΔΟΥ 07 - Ο.Τ. Γ155 (ΑΝΩΝΥΜΟΣ 1)	Γ155	471,87	Οικόπεδο ακάλυπτο
ΠΑΜΒΩΤΙΔΟΣ - ΚΑΤΣΙΚΑ	ΑΡΙΘ. ΟΙΚΟΠΕΔΟΥ 03 - Ο.Τ. Γ34 (ΑΝΩΝΥΜΟΣ 2)	Γ34	545,83	Οικόπεδο ακάλυπτο
ΠΑΜΒΩΤΙΔΟΣ - ΚΑΤΣΙΚΑ	ΑΡΙΘ. ΟΙΚΟΠΕΔΟΥ 06 - Ο.Τ. Γ32 (ΑΝΩΝΥΜΟΣ)	Γ32	388,26	Οικόπεδο ακάλυπτο
ΠΑΜΒΩΤΙΔΟΣ - ΚΑΤΣΙΚΑ	ΑΡΙΘ. ΟΙΚΟΠΕΔΟΥ 03 - Ο.Τ. Γ46 (ΑΝΩΝΥΜΟΣ 2)	Γ46	327,46	Οικόπεδο ακάλυπτο
ΠΑΜΒΩΤΙΔΟΣ - ΚΑΤΣΙΚΑ	ΑΡΙΘ. ΟΙΚΟΠΕΔΟΥ 04 - Ο.Τ. Γ33 (ΚΑΡΑΙΣΚΑΚΗ)	Γ33	328,22	Οικόπεδο ακάλυπτο
ΠΑΜΒΩΤΙΔΟΣ - ΚΑΤΣΙΚΑ	ΑΡΙΘ. ΟΙΚΟΠΕΔΟΥ 04 - Ο.Τ. Γ36 (ΟΤ36)	Γ36	539,30	Οικόπεδο ακάλυπτο
ΠΑΜΒΩΤΙΔΟΣ - ΚΑΤΣΙΚΑ	ΑΡΙΘ. ΟΙΚΟΠΕΔΟΥ 03 - Ο.Τ. Γ48 (ΑΓ. ΤΑΞΙΑΡΧΩΝ)	Γ48	580,10	Οικόπεδο ακάλυπτο
ΠΑΜΒΩΤΙΔΟΣ - ΚΑΤΣΙΚΑ	ΑΡΙΘ. ΟΙΚΟΠΕΔΟΥ 06 - Ο.Τ. Γ38 (ΑΝΩΝΥΜΟΣ 3)	Γ38	430,52	Οικόπεδο ακάλυπτο
ΠΑΜΒΩΤΙΔΟΣ - ΚΑΤΣΙΚΑ	ΑΡΙΘ. ΟΙΚΟΠΕΔΟΥ 06 - Ο.Τ. Γ160 (ΑΝΩΝΥΜΟΣ 1)	Γ160	367,44	Οικόπεδο ακάλυπτο
ΠΑΜΒΩΤΙΔΟΣ - ΚΑΤΣΙΚΑ	ΑΡΙΘ. ΟΙΚΟΠΕΔΟΥ 03 - Ο.Τ. Γ161 (ΑΝΩΝΥΜΟΣ)	Γ161	385,66	Οικόπεδο ακάλυπτο

ΠΑΜΒΩΤΙΔΟΣ - ΚΑΤΣΙΚΑ	ΑΡΙΘ. ΟΙΚΟΠΕΔΟΥ 06 - Ο.Τ. Γ200 (ΑΝΩΝΥΜΟΣ)	Γ200	913,13	Οικόπεδο ακάλυπτο
ΠΑΜΒΩΤΙΔΟΣ - ΚΑΤΣΙΚΑ	ΑΡΙΘ. ΟΙΚΟΠΕΔΟΥ 02 - Ο.Τ. Γ203 (ΑΓ. ΔΗΜΗΤΡΙΟΥ)	Γ203	587,91	Οικόπεδο ακάλυπτο
ΠΑΜΒΩΤΙΔΟΣ - ΚΑΤΣΙΚΑ	ΑΡΙΘ. ΟΙΚΟΠΕΔΟΥ 04 - Ο.Τ. Γ166 (ΟΤ166)	Γ166	452,39	Οικόπεδο ακάλυπτο
ΠΑΜΒΩΤΙΔΟΣ - ΚΑΤΣΙΚΑ	ΑΡΙΘ. ΟΙΚΟΠΕΔΟΥ 08 - Ο.Τ. Γ167 (ΑΓ. ΔΗΜΗΤΡΙΟΥ)	Γ167	375,62	Οικόπεδο ακάλυπτο
ΠΑΜΒΩΤΙΔΟΣ - ΚΑΤΣΙΚΑ	ΑΡΙΘ. ΟΙΚΟΠΕΔΟΥ 10 - Ο.Τ. Γ183 (ΑΝΩΝΥΜΟΣ)	Γ183	497,97	Οικόπεδο ακάλυπτο
ΠΑΜΒΩΤΙΔΟΣ - ΚΑΤΣΙΚΑ	ΑΡΙΘ. ΟΙΚΟΠΕΔΟΥ 03 - Ο.Τ. Γ174 (ΑΝΩΝΥΜΟΣ 1)	Γ174	248,40	Οικόπεδο ακάλυπτο
ΠΑΜΒΩΤΙΔΟΣ - ΚΑΤΣΙΚΑ	ΑΡΙΘ. ΟΙΚΟΠΕΔΟΥ 08 - Ο.Τ. Γ185 (ΚΑΣΤΡΙΤΣΗΣ)	Γ185	375,96	Οικόπεδο ακάλυπτο
ΠΑΜΒΩΤΙΔΟΣ - ΚΑΤΣΙΚΑ	ΑΡΙΘ. ΟΙΚΟΠΕΔΟΥ 09 - Ο.Τ. Γ184 (ΟΤ184)	Γ184	325,01	Οικόπεδο ακάλυπτο
ΠΑΜΒΩΤΙΔΟΣ - ΚΑΤΣΙΚΑ	ΑΡΙΘ. ΟΙΚΟΠΕΔΟΥ 04 - Ο.Τ. Γ65 (ΑΝΩΝΥΜΟΣ 2)	Γ65	899,42	Οικόπεδο ακάλυπτο
ΠΑΜΒΩΤΙΔΟΣ - ΚΑΤΣΙΚΑ	ΑΡΙΘ. ΟΙΚΟΠΕΔΟΥ 04 - Ο.Τ. Γ189 (ΑΝΩΝΥΜΟΣ 2)	Γ189	356,77	Οικόπεδο ακάλυπτο
ΠΑΜΒΩΤΙΔΟΣ - ΚΑΤΣΙΚΑ	ΑΡΙΘ. ΟΙΚΟΠΕΔΟΥ 07 - Ο.Τ. Γ190 (ΑΝΩΝΥΜΟΣ 2)	Γ190	1.172,10	Οικόπεδο ακάλυπτο
ΠΑΜΒΩΤΙΔΟΣ - ΚΑΤΣΙΚΑ	ΑΡΙΘ. ΟΙΚΟΠΕΔΟΥ 05 - Ο.Τ. Γ62 (ΟΤ62)	Γ62	250,13	Οικόπεδο ακάλυπτο
ΠΑΜΒΩΤΙΔΟΣ - ΚΑΤΣΙΚΑ	ΑΡΙΘ. ΟΙΚΟΠΕΔΟΥ 05 - Ο.Τ. Γ28 (ΑΝΩΝΥΜΟΣ 3)	Γ28	664,11	Οικόπεδο ακάλυπτο
ΠΑΜΒΩΤΙΔΟΣ - ΚΑΤΣΙΚΑ	ΑΡΙΘ. ΟΙΚΟΠΕΔΟΥ 03 - Ο.Τ. Γ150 (ΑΓ. ΠΑΡΑΣΚΕΥΗΣ)	Γ150	997,84	Οικόπεδο ακάλυπτο
ΠΑΜΒΩΤΙΔΟΣ - ΚΑΤΣΙΚΑ	ΑΡΙΘ. ΟΙΚΟΠΕΔΟΥ 03 - Ο.Τ. Γ120 (ΑΓ. ΠΑΡΑΣΚΕΥΗΣ)	Γ120	601,96	Οικόπεδο ακάλυπτο
ΠΑΜΒΩΤΙΔΟΣ - ΚΑΤΣΙΚΑ	ΑΡ. ΟΙΚΟΠΕΔΟΥ 07 - Ο.Τ. Γ86 (ΜΟΥΣΩΝ)	Γ86	244,34	Οικόπεδο ακάλυπτο
ΠΑΜΒΩΤΙΔΟΣ - ΚΑΤΣΙΚΑ	ΑΡΙΘ. ΟΙΚΟΠΕΔΟΥ 01 - Ο.Τ. Γ87 (ΜΟΥΣΩΝ)	Γ87	408,20	Οικόπεδο ακάλυπτο
ΠΑΜΒΩΤΙΔΟΣ - ΚΑΤΣΙΚΑ	ΑΡΙΘ. ΟΙΚΟΠΕΔΟΥ 07 - Ο.Τ. Γ164 (ΑΓ. ΔΗΜΗΤΡΙΟΥ)	Γ164	416,55	Οικόπεδο ακάλυπτο
ΠΑΜΒΩΤΙΔΟΣ - ΚΑΤΣΙΚΑ	ΑΡΙΘ. ΟΙΚΟΠΕΔΟΥ 05 - Ο.Τ. Γ37 (ΑΝΩΝΥΜΟΣ 2)	Γ37	232,94	Οικόπεδο ακάλυπτο
ΠΑΜΒΩΤΙΔΟΣ - ΚΑΤΣΙΚΑ	ΑΡΙΘ. ΟΙΚΟΠΕΔΟΥ 04 - Ο.Τ. Γ39 (ΑΝΩΝΥΜΟΣ 3)	Γ39	1.673,15	Οικόπεδο ακάλυπτο
ΠΑΜΒΩΤΙΔΟΣ - ΚΑΤΣΙΚΑ	ΑΡΙΘ. ΟΙΚΟΠΕΔΟΥ 04 - Ο.Τ. Γ43 (ΑΓ. ΑΠΟΣΤΟΛΩΝ)	Γ43	440,52	Οικόπεδο ακάλυπτο
ΠΑΜΒΩΤΙΔΟΣ - ΚΑΤΣΙΚΑ	ΑΡΙΘ. ΟΙΚΟΠΕΔΟΥ 08 - Ο.Τ. Γ56 (ΟΤ56)	Γ56	658,80	Οικόπεδο ακάλυπτο
ΠΑΜΒΩΤΙΔΟΣ - ΚΑΤΣΙΚΑ	ΑΡΙΘ. ΟΙΚΟΠΕΔΟΥ 04 - Ο.Τ. Γ57 (ΟΤ57)	Γ57	1.524,98	Οικόπεδο ακάλυπτο
ΠΑΜΒΩΤΙΔΟΣ - ΚΑΤΣΙΚΑ	ΑΙΘ. ΟΙΚΟΠΕΔΟΥ 01 - Ο.Τ. Γ54 (ΑΝΩΝΥΜΟΣ 3)	Γ54	4.277,66	Οικόπεδο ακάλυπτο
ΠΑΜΒΩΤΙΔΟΣ - ΚΡΑΨΗΣ	ΝΕΚΡΟΤΑΦΕΙΟ ΚΡΑΨΗΣ (ΔΡΟΜΟΙ ΕΝΤΟΣ ΟΡΙΩΝ ΟΙΚΙΣΜΟΥ)		1.000,00	Οικόπεδο ακάλυπτο
ΠΑΜΒΩΤΙΔΟΣ - ΚΡΑΨΗΣ	ΑΛΩΝΙΑ ΚΡΑΨΗΣ (ΔΡΟΜΟΙ ΕΝΤΟΣ ΟΡΙΩΝ ΟΙΚΙΣΜΟΥ)		1.000,00	Οικόπεδο ακάλυπτο
ΠΑΜΒΩΤΙΔΟΣ - ΚΡΑΨΗΣ	ΠΛΑΤΕΙΑ ΕΤΕΠ ΚΡΑΨΗΣ (ΔΡΟΜΟΙ ΕΝΤΟΣ ΟΡΙΩΝ ΟΙΚΙΣΜΟΥ)		800,00	Οικόπεδο ακάλυπτο
ΠΑΜΒΩΤΙΔΟΣ - ΚΡΑΨΗΣ	ΘΕΣΗ - ΑΡ.ΤΕΜ.1/ ΒΟΣΚΟΤΟΠΟΣ - ΚΡΑΨΗ		4.800.000,00	ΧΕΡΣΕΣ ΜΗ ΚΑΛΛΙΕΡΓΗΣΙΜΕΣ ΕΚΤΑΣΕΙΣ
ΠΑΜΒΩΤΙΔΟΣ - ΚΡΑΨΗΣ	ΘΕΣΗ - ΑΡ.ΤΕΜ.1/ ΒΟΣΚΟΤ. ΠΑΝΑΓΙΑ - ΚΡΑΨΗ		150.000,00	ΧΕΡΣΕΣ ΜΗ ΚΑΛΛΙΕΡΓΗΣΙΜΕΣ ΕΚΤΑΣΕΙΣ
ΠΑΜΒΩΤΙΔΟΣ - ΚΡΑΨΗΣ	ΘΕΣΗ - ΑΡ.ΤΕΜ.1/ ΔΑΣΟΣ - ΚΡΑΨΗΣ		300.000,00	ΔΑΣΙΚΗ ΕΚΤΑΣΗ
ΠΑΜΒΩΤΙΔΟΣ - ΚΡΑΨΗΣ	ΘΕΣΗ - ΑΡ.ΤΕΜ.2/ ΠΕΣΙΜΟ - ΚΡΑΨΗΣ		200.000,00	ΔΑΣΙΚΗ ΕΚΤΑΣΗ
ΠΑΜΒΩΤΙΔΟΣ - ΚΡΑΨΗΣ - ΔΡΙΣΚΟΣ	ΘΕΣΗ - ΑΡ.ΤΕΜ.1/ ΒΟΣΚΟΤ. ΔΡΙΣΚΟΣ - ΚΡΑΨΗ		18.000.000,00	ΔΑΣΙΚΗ ΕΚΤΑΣΗ
ΠΑΜΒΩΤΙΔΟΣ - ΚΡΑΨΗΣ - ΔΡΙΣΚΟΣ	ΘΕΣΗ - ΑΡ.ΤΕΜ.3/ ΔΑΣΟΣ - ΔΡΙΣΚΟΣ - ΚΡΑΨΗΣ		200.000,00	ΔΑΣΙΚΗ ΕΚΤΑΣΗ
ΠΑΜΒΩΤΙΔΟΣ - ΛΟΓΓΑΔΩΝ	ΘΕΣΗ - ΑΡ.ΤΕΜ. 8/ ΓΙΔΟΣΤΑΝΗ ΛΟΓΓΑΔΕΣ		237.813,00	ΧΕΡΣΕΣ ΜΗ ΚΑΛΛΙΕΡΓΗΣΙΜΕΣ ΕΚΤΑΣΕΙΣ
ΠΑΜΒΩΤΙΔΟΣ - ΛΟΓΓΑΔΩΝ	ΘΕΣΗ - ΑΡ.ΤΕΜ. 12/ ΣΑΑΚ ΧΑΝΙ- ΛΟΓΓΑΔΕΣ		19.063,00	ΧΕΡΣΕΣ ΜΗ ΚΑΛΛΙΕΡΓΗΣΙΜΕΣ ΕΚΤΑΣΕΙΣ
ΠΑΜΒΩΤΙΔΟΣ - ΛΟΓΓΑΔΩΝ	ΘΕΣΗ - ΑΡ.ΤΕΜ. 13/ ΣΑΑΚ, ΠΑΝΑΓΙΑ- ΛΟΓΓΑΔΕΣ		166.000,00	ΧΕΡΣΕΣ ΜΗ ΚΑΛΛΙΕΡΓΗΣΙΜΕΣ ΕΚΤΑΣΕΙΣ
ΠΑΜΒΩΤΙΔΟΣ - ΛΟΓΓΑΔΩΝ	ΘΕΣΗ - ΑΡ.ΤΕΜ. 14/ ΣΑΑΚ, ΤΟΥΦΑ ΧΑΙΔΩ- ΛΟΓΓΑΔΕΣ		965.500,00	ΧΕΡΣΕΣ ΜΗ ΚΑΛΛΙΕΡΓΗΣΙΜΕΣ ΕΚΤΑΣΕΙΣ
ΠΑΜΒΩΤΙΔΟΣ - ΛΟΓΓΑΔΩΝ	ΘΕΣΗ - ΑΡ.ΤΕΜ.166/ ΣΑΑΚ ΑΡΑΙΔΟΥ ΛΟΓΓΑΔΕΣ		1.938,00	ΧΕΡΣΕΣ ΜΗ ΚΑΛΛΙΕΡΓΗΣΙΜΕΣ ΕΚΤΑΣΕΙΣ
ΠΑΜΒΩΤΙΔΟΣ - ΛΟΓΓΑΔΩΝ	ΘΕΣΗ - ΑΡ.ΤΕΜ.189Γ, 189Δ/ ΣΑΑΚ		73.626,00	ΧΕΡΣΕΣ ΜΗ ΚΑΛΛΙΕΡΓΗΣΙΜΕΣ ΕΚΤΑΣΕΙΣ
ΠΑΜΒΩΤΙΔΟΣ - ΛΟΓΓΑΔΩΝ	ΘΕΣΗ - ΑΡ.ΤΕΜ.719/ ΠΡΕΒΕΝΤΑΡΙΑ		18.688,00	ΧΕΡΣΕΣ ΜΗ ΚΑΛΛΙΕΡΓΗΣΙΜΕΣ ΕΚΤΑΣΕΙΣ
ΠΑΜΒΩΤΙΔΟΣ -	ΘΕΣΗ - ΑΡ.ΤΕΜ. 730/ ΣΑΑΚ ΛΑΚΚΕΣ		4.000,00	ΧΕΡΣΕΣ ΜΗ ΚΑΛΛΙΕΡΓΗΣΙΜΕΣ



ΛΟΓΓΑΔΩΝ				ΕΚΤΑΣΕΙΣ
ΠΑΜΒΩΤΙΔΟΣ - ΛΟΓΓΑΔΩΝ	ΘΕΣΗ - ΑΡ.ΤΕΜ. 806/ ΣΑΑΚ ΓΚΑΒΕΡΗΣ		158.250,00	ΧΕΡΣΕΣ ΜΗ ΚΑΛΛΙΕΡΓΗΣΙΜΕΣ ΕΚΤΑΣΕΙΣ
ΠΑΜΒΩΤΙΔΟΣ - ΛΟΓΓΑΔΩΝ	ΘΕΣΗ -ΑΡ.ΤΕΜ. 830/ ΣΑΑΚ ΓΚΑΒΕΡΗΣ		1.125,00	ΧΕΡΣΕΣ ΜΗ ΚΑΛΛΙΕΡΓΗΣΙΜΕΣ ΕΚΤΑΣΕΙΣ
ΠΑΜΒΩΤΙΔΟΣ - ΛΟΓΓΑΔΩΝ	ΘΕΣΗ - ΑΡ.ΤΕΜ. 885/ ΑΓ. ΝΙΚΟΛΑΟΣ		22.625,00	ΧΕΡΣΕΣ ΜΗ ΚΑΛΛΙΕΡΓΗΣΙΜΕΣ ΕΚΤΑΣΕΙΣ
ΠΑΜΒΩΤΙΔΟΣ - ΛΟΓΓΑΔΩΝ	ΘΕΣΗ - ΑΡ.ΤΕΜ. 896/ ΣΑΑΚ ΤΡΙΒΕΝΙΑ		19.350,00	ΧΕΡΣΕΣ ΜΗ ΚΑΛΛΙΕΡΓΗΣΙΜΕΣ ΕΚΤΑΣΕΙΣ
ΠΑΜΒΩΤΙΔΟΣ - ΛΟΓΓΑΔΩΝ	ΘΕΣΗ - ΑΡ.ΤΕΜ. 906/ ΣΑΑΚ ΤΡΙΒΕΝΙΑ		22.572,00	ΧΕΡΣΕΣ ΜΗ ΚΑΛΛΙΕΡΓΗΣΙΜΕΣ ΕΚΤΑΣΕΙΣ
ΠΑΜΒΩΤΙΔΟΣ - ΛΟΓΓΑΔΩΝ	ΘΕΣΗ - ΑΡ.ΤΕΜ. 971/ ΣΑΑΚ ΜΠΑΙΡΙΑ		5.812,00	ΧΕΡΣΕΣ ΜΗ ΚΑΛΛΙΕΡΓΗΣΙΜΕΣ ΕΚΤΑΣΕΙΣ
ΠΑΜΒΩΤΙΔΟΣ - ΛΟΓΓΑΔΩΝ	ΘΕΣΗ - ΑΡ.ΔΑΣΟΣ 4/ ΚΟΚΚΙΝΟ ΛΙΘΑΡΙ – ΛΟΓΓΑΔΕΣ		18.938,00	ΔΑΣΙΚΗ ΕΚΤΑΣΗ
ΠΑΜΒΩΤΙΔΟΣ - ΛΟΓΓΑΔΩΝ	ΘΕΣΗ - ΑΡ.ΔΑΣΟΣ 5/ ΣΑΑΚ ΤΣΕΚΟΥΡΙΑ – ΛΟΓΓΑΔΕΣ		44.375,00	ΔΑΣΙΚΗ ΕΚΤΑΣΗ
ΠΑΜΒΩΤΙΔΟΣ - ΜΟΥΖΑΚΑΙΩΝ	ΑΡ.ΤΕΜ. 276/ΜΠΑΞΕΣ -ΟΙΚ. ΣΧΟΛΕΙΟΥ (ΔΡΟΜΟΙ ΕΝΤΟΣ ΟΡΙΩΝ ΟΙΚΙΣΜΟΥ)	276	5.710,00	Οικόπεδο ακάλυπτο
ΠΑΜΒΩΤΙΔΟΣ - ΜΟΥΖΑΚΑΙΩΝ	ΑΡ.ΤΕΜ. 272/ ΣΧΟΛΕΙΟ- ΕΚΚΛΗΣΙΑ ΜΟΥΖΑΚΑΙΟΙ (ΔΡΟΜΟΙ ΕΝΤΟΣ ΟΡΙΩΝ ΟΙΚΙΣΜΟΥ)	272	6.125,00	Οικόπεδο ακάλυπτο
ΠΑΜΒΩΤΙΔΟΣ - ΜΟΥΖΑΚΑΙΩΝ	ΑΡ.ΤΕΜ. 212/ ΠΝΕΥΜ.ΚΕΝΤΡΟ ΜΟΥΖΑΚΑΙΟΙ (ΔΡΟΜΟΙ ΕΝΤΟΣ ΟΡΙΩΝ ΟΙΚΙΣΜΟΥ)	212	5.000,00	Οικόπεδο ακάλυπτο
ΠΑΜΒΩΤΙΔΟΣ - ΜΟΥΖΑΚΑΙΩΝ	ΑΡ.ΤΕΜ. 212/ ΧΑΙΝΤΑΡΙ ΜΟΥΖΑΚΑΙΟΙ (ΓΗΠΕΔΟ) (ΔΡΟΜΟΙ ΕΝΤΟΣ ΟΡΙΩΝ ΟΙΚΙΣΜΟΥ)	212	6.500,00	Οικόπεδο ακάλυπτο
ΠΑΜΒΩΤΙΔΟΣ - ΜΟΥΖΑΚΑΙΩΝ	ΑΡ.ΤΕΜ. 258/ ΚΟΙΝΟΤΙΚΟ ΚΑΤΑΣΤΗΜΑ- ΜΟΥΖΑΚΑΙΟΙ (ΔΡΟΜΟΙ ΕΝΤΟΣ ΟΡΙΩΝ ΟΙΚΙΣΜΟΥ)	258	300,00	Οικόπεδο ακάλυπτο
ΠΑΜΒΩΤΙΔΟΣ - ΜΟΥΖΑΚΑΙΩΝ	ΘΕΣΗ - ΑΡ.ΤΕΜ. 212 Α / ΒΟΣΚ. ΜΟΥΖΑΚΑΙΩΝ		2.588.761,00	ΧΟΡΤΟΛΙΒΑΔΙΚΗ ΕΚΤΑΣΗ
ΠΑΜΒΩΤΙΔΟΣ - ΜΟΥΖΑΚΑΙΩΝ	ΘΕΣΗ - ΑΡ.ΤΕΜ. 231 / ΜΟΥΡΑΤ ΜΟΥΖΑΚΑΙΩΝ		73.490,00	ΧΟΡΤΟΛΙΒΑΔΙΚΗ ΕΚΤΑΣΗ
ΠΑΜΒΩΤΙΔΟΣ - ΜΟΥΖΑΚΑΙΩΝ	ΘΕΣΗ - ΑΡ.ΤΕΜ. 251 /ΒΟΣΚ.- ΑΛΑΤΑΡΙΕΣ ΜΟΥΖΑΚΑΙΩΝ		34.760,00	ΧΟΡΤΟΛΙΒΑΔΙΚΗ ΕΚΤΑΣΗ
ΠΑΜΒΩΤΙΔΟΣ - ΜΟΥΖΑΚΑΙΩΝ	ΘΕΣΗ - ΑΡ.ΤΕΜ. 284 /ΚΟΚΚΑΛΟ-ΒΡΥΣΗ- ΧΑΡ. ΜΟΥΖΑΚΑΙΩΝ		304.020,00	ΧΟΡΤΟΛΙΒΑΔΙΚΗ ΕΚΤΑΣΗ
ΠΑΜΒΩΤΙΔΟΣ - ΜΟΥΖΑΚΑΙΩΝ	ΘΕΣΗ - ΑΡ.ΤΕΜ. 241/ ΠΑΛΑΙΟΓΚΟΡΤΣΙΑ- ΣΤΑΝΗ ΚΑΡΑΛΗ ΜΟΥΖ		25.500,00	ΧΟΡΤΟΛΙΒΑΔΙΚΗ ΕΚΤΑΣΗ
ΠΑΜΒΩΤΙΔΟΣ - ΜΟΥΖΑΚΑΙΩΝ	ΘΕΣΗ - ΑΡ.ΤΕΜ. 323/ ΒΑΡΚΟ-ΑΣΗΜΙ- ΓΚΡΕΜΙΤΑ		1.073.986,00	ΧΟΡΤΟΛΙΒΑΔΙΚΗ ΕΚΤΑΣΗ
ΠΑΜΒΩΤΙΔΟΣ - ΜΟΥΖΑΚΑΙΩΝ	ΘΕΣΗ - ΑΡ.ΤΕΜ. 393/ ΥΔΡΟΜΥΛΟΣ- ΜΟΥΖΑΚΑΙΟΙ		2.010,00	ΕΙΔΙΚΕΣ ΧΡΗΣΕΙΣ
ΠΑΜΒΩΤΙΔΟΣ - ΜΟΥΖΑΚΑΙΩΝ	ΘΕΣΗ - ΑΡ.ΔΑΣΟΣ 288 / ΠΑΛΑΙΟΓΚΟΡΤΣΙΑ - ΜΟΥΖΑΚΑΙΟΙ		17.625,00	ΔΑΣΙΚΗ ΕΚΤΑΣΗ
ΠΑΜΒΩΤΙΔΟΣ - ΜΟΥΖΑΚΑΙΩΝ	ΘΕΣΗ - ΑΡ.ΔΑΣΟΣ 298 / ΖΑΓΑΝΟ ΛΑΚΚΑ - ΜΟΥΖΑΚΑΙΟΙ		20.625,00	ΔΑΣΙΚΗ ΕΚΤΑΣΗ
ΠΑΜΒΩΤΙΔΟΣ - ΜΟΥΖΑΚΑΙΩΝ	ΘΕΣΗ - ΑΡ.ΔΑΣΟΣ 238/ ΒΡΥΣΟΥΛΑ – ΜΟΥΖΑΚΑΙΟΙ		11.375,00	ΔΑΣΙΚΗ ΕΚΤΑΣΗ
ΠΑΜΒΩΤΙΔΟΣ - ΠΛΑΤΑΝΙΑΣ	ΑΡ.ΤΕΜ. 364/ ΒΑΡΚΟ ΠΛΑΤΑΝΙΑ (ΔΡΟΜΟΙ ΕΝΤΟΣ ΟΡΙΩΝ ΟΙΚΙΣΜΟΥ)	364	7.313,00	Οικόπεδο ακάλυπτο
ΠΑΜΒΩΤΙΔΟΣ - ΠΛΑΤΑΝΙΑΣ	ΘΕΣΗ - ΑΡ.ΤΕΜ. 851/ ΠΛΑΤΑΝΙΑ		1.750,00	ΧΕΡΣΕΣ ΜΗ ΚΑΛΛΙΕΡΓΗΣΙΜΕΣ ΕΚΤΑΣΕΙΣ
ΠΑΜΒΩΤΙΔΟΣ - ΠΛΑΤΑΝΙΑΣ	ΘΕΣΗ - ΑΡ.ΤΕΜ. 976/ ΠΛΑΤΑΝΙΑ		5.375,00	ΧΕΡΣΕΣ ΜΗ ΚΑΛΛΙΕΡΓΗΣΙΜΕΣ ΕΚΤΑΣΕΙΣ
ΠΑΜΒΩΤΙΔΟΣ - ΠΛΑΤΑΝΙΑΣ	ΘΕΣΗ - ΑΡ.ΤΕΜ. 982/ ΠΛΑΤΑΝΙΑ		3.750,00	ΧΕΡΣΕΣ ΜΗ ΚΑΛΛΙΕΡΓΗΣΙΜΕΣ ΕΚΤΑΣΕΙΣ
ΠΑΜΒΩΤΙΔΟΣ - ΠΛΑΤΑΝΙΑΣ	ΘΕΣΗ - ΑΡ.ΤΕΜ. 509/ ΠΛΑΤΑΝΙΑ		12.000,00	ΧΕΡΣΕΣ ΜΗ ΚΑΛΛΙΕΡΓΗΣΙΜΕΣ ΕΚΤΑΣΕΙΣ
ΠΑΜΒΩΤΙΔΟΣ - ΠΛΑΤΑΝΙΑΣ	ΘΕΣΗ - ΑΡ.ΤΕΜ. 524/ ΠΛΑΤΑΝΙΑ		1.250,00	ΧΕΡΣΕΣ ΜΗ ΚΑΛΛΙΕΡΓΗΣΙΜΕΣ ΕΚΤΑΣΕΙΣ
ΠΑΜΒΩΤΙΔΟΣ - ΠΛΑΤΑΝΙΑΣ	ΘΕΣΗ - ΑΡ.ΤΕΜ. 543/ ΠΛΑΤΑΝΙΑ		35.437,00	ΧΕΡΣΕΣ ΜΗ ΚΑΛΛΙΕΡΓΗΣΙΜΕΣ ΕΚΤΑΣΕΙΣ
ΠΑΜΒΩΤΙΔΟΣ - ΠΛΑΤΑΝΙΑΣ	ΘΕΣΗ - ΑΡ.ΤΕΜ. 548/ ΠΛΑΤΑΝΙΑ		2.187,00	ΧΕΡΣΕΣ ΜΗ ΚΑΛΛΙΕΡΓΗΣΙΜΕΣ ΕΚΤΑΣΕΙΣ
ΠΑΜΒΩΤΙΔΟΣ - ΠΛΑΤΑΝΙΑΣ	ΘΕΣΗ - ΑΡ.ΤΕΜ. 346/ ΠΛΑΤΑΝΙΑ		187,00	ΧΕΡΣΕΣ ΜΗ ΚΑΛΛΙΕΡΓΗΣΙΜΕΣ ΕΚΤΑΣΕΙΣ
ΠΑΜΒΩΤΙΔΟΣ - ΠΛΑΤΑΝΙΑΣ	ΘΕΣΗ - ΑΡ.ΤΕΜ. 458/ ΠΛΑΤΑΝΙΑ		1.750,00	ΧΕΡΣΕΣ ΜΗ ΚΑΛΛΙΕΡΓΗΣΙΜΕΣ ΕΚΤΑΣΕΙΣ

ΠΑΜΒΩΤΙΔΟΣ - ΠΛΑΤΑΝΙΑΣ	ΘΕΣΗ - ΑΡ.ΤΕΜ. 464/ ΠΛΑΤΑΝΙΑ		1.438,00	ΧΕΡΣΕΣ ΜΗ ΚΑΛΛΙΕΡΓΗΣΙΜΕΣ ΕΚΤΑΣΕΙΣ
ΠΑΜΒΩΤΙΔΟΣ - ΠΛΑΤΑΝΙΑΣ	ΘΕΣΗ - ΑΡ.ΤΕΜ. 472/ ΠΛΑΤΑΝΙΑ		1.250,00	ΧΕΡΣΕΣ ΜΗ ΚΑΛΛΙΕΡΓΗΣΙΜΕΣ ΕΚΤΑΣΕΙΣ
ΠΑΜΒΩΤΙΔΟΣ - ΠΛΑΤΑΝΙΑΣ	ΘΕΣΗ - ΑΡ.ΤΕΜ. 481/ ΠΛΑΤΑΝΙΑ		1.188,00	ΧΕΡΣΕΣ ΜΗ ΚΑΛΛΙΕΡΓΗΣΙΜΕΣ ΕΚΤΑΣΕΙΣ
ΠΑΜΒΩΤΙΔΟΣ - ΠΛΑΤΑΝΙΑΣ	ΘΕΣΗ - ΑΡ.ΤΕΜ. 173/ ΡΕΜΑ – ΠΛΑΤΑΝΙΑ		2.938,00	ΧΕΡΣΕΣ ΜΗ ΚΑΛΛΙΕΡΓΗΣΙΜΕΣ ΕΚΤΑΣΕΙΣ
ΠΑΜΒΩΤΙΔΟΣ - ΠΛΑΤΑΝΙΑΣ	ΘΕΣΗ - ΑΡ.ΤΕΜ. 214/ ΡΕΜΑ – ΠΛΑΤΑΝΙΑ		221.500,00	ΧΕΡΣΕΣ ΜΗ ΚΑΛΛΙΕΡΓΗΣΙΜΕΣ ΕΚΤΑΣΕΙΣ
ΠΑΜΒΩΤΙΔΟΣ - ΠΛΑΤΑΝΙΑΣ	ΘΕΣΗ - ΑΡ.ΤΕΜ. 312/ ΡΕΜΑ – ΠΛΑΤΑΝΙΑ		27.000,00	ΧΕΡΣΕΣ ΜΗ ΚΑΛΛΙΕΡΓΗΣΙΜΕΣ ΕΚΤΑΣΕΙΣ
ΠΑΜΒΩΤΙΔΟΣ - ΠΛΑΤΑΝΟΥ	ΑΡ.ΤΕΜ. 7Α/ ΚΡΕΜΑΣΤΟΣ ΠΛΑΤΑΝΟΣ (ΔΡΟΜΟΙ ΕΝΤΟΣ ΟΡΙΩΝ ΟΙΚΙΣΜΟΥ)	7Α	52.795,01	Οικόπεδο ακάλυπτο
ΠΑΜΒΩΤΙΔΟΣ - ΠΛΑΤΑΝΟΥ	ΑΡ.ΤΕΜ. 9/ΚΡΕΜΑΣΤΟΣ ΠΛΑΤΑΝΟΣ (ΔΡΟΜΟΙ ΕΝΤΟΣ ΟΡΙΩΝ ΟΙΚΙΣΜΟΥ)	9	1.315,00	Οικόπεδο ακάλυπτο
ΠΑΜΒΩΤΙΔΟΣ - ΠΛΑΤΑΝΟΥ	ΑΡ.ΤΕΜ.67/ ΠΛΑΤΑΝΟΣ (ΔΡΟΜΟΙ ΕΝΤΟΣ ΟΡΙΩΝ ΟΙΚΙΣΜΟΥ)	67	4.130,00	Οικόπεδο ακάλυπτο
ΠΑΜΒΩΤΙΔΟΣ - ΠΛΑΤΑΝΟΥ	ΑΡ.ΤΕΜ. 85/ ΠΛΑΤΑΝΟΣ (ΔΡΟΜΟΙ ΕΝΤΟΣ ΟΡΙΩΝ ΟΙΚΙΣΜΟΥ)	85	10.020,01	Οικόπεδο ακάλυπτο
ΠΑΜΒΩΤΙΔΟΣ - ΠΛΑΤΑΝΟΥ	ΑΡ.ΤΕΜ. 93/ ΠΛΑΤΑΝΟΣ (ΔΡΟΜΟΙ ΕΝΤΟΣ ΟΡΙΩΝ ΟΙΚΙΣΜΟΥ)	93	749,00	Οικόπεδο ακάλυπτο
ΠΑΜΒΩΤΙΔΟΣ - ΠΛΑΤΑΝΟΥ	ΑΡ.ΤΕΜ. 158/ ΠΛΑΤΑΝΟΣ (ΔΡΟΜΟΙ ΕΝΤΟΣ ΟΡΙΩΝ ΟΙΚΙΣΜΟΥ)	158	10.750,01	Οικόπεδο ακάλυπτο
ΠΑΜΒΩΤΙΔΟΣ - ΠΛΑΤΑΝΟΥ	ΑΡ.ΤΕΜ.136/ ΠΛΑΤΑΝΟΣ (ΔΡΟΜΟΙ ΕΝΤΟΣ ΟΡΙΩΝ ΟΙΚΙΣΜΟΥ)	136	10.640,01	Οικόπεδο ακάλυπτο
ΠΑΜΒΩΤΙΔΟΣ - ΧΑΡΟΚΟΠΙΟΥ	ΑΡ.ΤΕΜ.227/ ΣΧΟΛ. ΚΛΗΡΟΣ- ΧΑΡΟΚΟΠΙ (ΔΡΟΜΟΙ ΕΝΤΟΣ ΟΡΙΩΝ ΟΙΚΙΣΜΟΥ)	2084 5	20.845,01	Οικόπεδο ακάλυπτο
ΠΑΜΒΩΤΙΔΟΣ - ΧΑΡΟΚΟΠΙΟΥ	ΑΡ.ΤΕΜ.362/ ΣΧΟΛ. ΚΛΗΡΟΣ- ΧΑΡΟΚΟΠΙ (ΔΡΟΜΟΙ ΕΝΤΟΣ ΟΡΙΩΝ ΟΙΚΙΣΜΟΥ)	362	2.689,00	Οικόπεδο ακάλυπτο
ΠΑΜΒΩΤΙΔΟΣ - ΧΑΡΟΚΟΠΙΟΥ	ΑΡ.ΤΕΜ. 427,417/ ΧΑΡΟΚΟΠΙ (ΔΡΟΜΟΙ ΕΝΤΟΣ ΟΡΙΩΝ ΟΙΚΙΣΜΟΥ)	427,4 17	13.580,01	Οικόπεδο ακάλυπτο
ΠΑΜΒΩΤΙΔΟΣ - ΧΑΡΟΚΟΠΙΟΥ	ΑΡ.ΤΕΜ. 426/ ΧΑΡΟΚΟΠΙ (ΔΡΟΜΟΙ ΕΝΤΟΣ ΟΡΙΩΝ ΟΙΚΙΣΜΟΥ)	426	70.100,01	Οικόπεδο ακάλυπτο
ΠΑΜΒΩΤΙΔΟΣ - ΧΑΡΟΚΟΠΙΟΥ	ΑΡ.ΤΕΜ.47/ΕΚΚΛΗΣΙΑ ΠΑΝΑΓΙΑ- ΧΑΡΟΚΟΠΙ (ΔΡΟΜΟΙ ΕΝΤΟΣ ΟΡΙΩΝ ΟΙΚΙΣΜΟΥ)	8	823,00	Οικόπεδο ακάλυπτο
ΠΑΜΒΩΤΙΔΟΣ - ΧΑΡΟΚΟΠΙΟΥ	ΑΡ.ΤΕΜ. 383- ΔΙΑΝΟΜΗ 1929 (ΔΡΟΜΟΙ ΕΝΤΟΣ ΟΡΙΩΝ ΟΙΚΙΣΜΟΥ)	383	200,16	Οικόπεδο ακάλυπτο
ΠΑΜΒΩΤΙΔΟΣ - ΧΑΡΟΚΟΠΙΟΥ	ΘΕΣΗ - ΑΡ.ΤΕΜ. 136/ ΧΑΡΟΚΟΠΙ		10.640,00	ΧΕΡΣΕΣ ΜΗ ΚΑΛΛΙΕΡΓΗΣΙΜΕΣ ΕΚΤΑΣΕΙΣ
ΠΑΜΒΩΤΙΔΟΣ - ΧΑΡΟΚΟΠΙΟΥ	ΘΕΣΗ - ΑΡ.ΤΕΜ. 139/ ΧΑΡΟΚΟΠΙ		6.195,00	ΧΕΡΣΕΣ ΜΗ ΚΑΛΛΙΕΡΓΗΣΙΜΕΣ ΕΚΤΑΣΕΙΣ
ΠΑΜΒΩΤΙΔΟΣ - ΧΑΡΟΚΟΠΙΟΥ	ΘΕΣΗ - ΑΡ.ΤΕΜ. 229/ ΧΑΡΟΚΟΠΙ		61.210,00	ΧΕΡΣΕΣ ΜΗ ΚΑΛΛΙΕΡΓΗΣΙΜΕΣ ΕΚΤΑΣΕΙΣ
ΠΑΜΒΩΤΙΔΟΣ - ΧΑΡΟΚΟΠΙΟΥ	ΘΕΣΗ - ΑΡ.ΤΕΜ. 281/ ΡΕΜΑ – ΧΑΡΟΚΟΠΙ		57.270,00	ΧΕΡΣΕΣ ΜΗ ΚΑΛΛΙΕΡΓΗΣΙΜΕΣ ΕΚΤΑΣΕΙΣ
ΠΑΜΒΩΤΙΔΟΣ - ΧΑΡΟΚΟΠΙΟΥ	ΘΕΣΗ - ΑΡ.ΤΕΜ. 406/ ΚΛΗΡΟΣ ΕΦΗΜ. ΑΡ.406-ΧΑΡΟΚΟΠΙ		21.910,00	ΧΕΡΣΕΣ ΜΗ ΚΑΛΛΙΕΡΓΗΣΙΜΕΣ ΕΚΤΑΣΕΙΣ
ΠΑΜΒΩΤΙΔΟΣ - ΧΑΡΟΚΟΠΙΟΥ	ΘΕΣΗ - ΠΕΡΙΜΕΤΡΙΚΗ ΖΩΝΗ ΧΑΡΟΚΟΠΙΟΥ		6.705,00	ΧΕΡΣΕΣ ΜΗ ΚΑΛΛΙΕΡΓΗΣΙΜΕΣ ΕΚΤΑΣΕΙΣ
ΠΑΡΕΛΙΩΝ - ΑΓΙΟΥ ΙΩΑΝΝΟΥ - ΒΑΣΙΛΙΚΑ	ΚΛΗΡΟΔΟΤΗΜΑ ΓΕΡΟΝΤΙΚΟΥ ΕΛΕΝΗΣ- ΘΕΣΗ ΒΑΣΙΛΙΚΑ - ΒΟΛΙΜΙΑ		31.000,00	ΧΕΡΣΕΣ ΜΗ ΚΑΛΛΙΕΡΓΗΣΙΜΕΣ ΕΚΤΑΣΕΙΣ
ΠΑΡΕΛΙΩΝ - ΑΓΙΟΥ ΙΩΑΝΝΟΥ - ΒΑΣΙΛΙΚΑ	ΚΛΗΡΟΔΟΤΗΜΑ ΓΕΡΟΝΤΙΚΟΥ ΕΛΕΝΗΣ- ΘΕΣΗ ΒΑΣΙΛΙΚΑ - (ΤΟΥΡΚΟΥ- ΝΙΚΟΥΛΑ)		52.105,00	ΧΕΡΣΕΣ ΜΗ ΚΑΛΛΙΕΡΓΗΣΙΜΕΣ ΕΚΤΑΣΕΙΣ
ΠΕΡΑΜΑΤΟΣ	ΘΕΣΗ - Ο.Τ.1082,1083,1084/ ΠΑΡΑΛΙΜΝΙΕΣ ΕΚΤΑΣΕΙΣ- ΙΧΘΥΟΤΡΟΦΕΙΑ		69.875,00	ΧΕΡΣΕΣ ΜΗ ΚΑΛΛΙΕΡΓΗΣΙΜΕΣ ΕΚΤΑΣΕΙΣ
ΠΕΡΑΜΑΤΟΣ	ΘΕΣΗ - ΑΡ.ΤΕΜ. 1069/ ΤΡΙΓΩΝΟ ΖΑΡΚΑΛΗ		1.375,00	ΧΕΡΣΕΣ ΜΗ ΚΑΛΛΙΕΡΓΗΣΙΜΕΣ ΕΚΤΑΣΕΙΣ
ΠΕΡΑΜΑΤΟΣ	ΘΕΣΗ - ΑΡ.ΤΕΜ. 546/ ΚΑΤΩ ΜΠΑΝΑΡΙΑ – ΠΕΡΑΜΑ		500,00	ΧΕΡΣΕΣ ΜΗ ΚΑΛΛΙΕΡΓΗΣΙΜΕΣ ΕΚΤΑΣΕΙΣ
ΠΕΡΑΜΑΤΟΣ	ΘΕΣΗ - ΑΡ.ΤΕΜ. 427/ ΓΟΡΙΤΣΑ – ΠΕΡΑΜΑ		430.625,00	ΧΕΡΣΕΣ ΜΗ ΚΑΛΛΙΕΡΓΗΣΙΜΕΣ ΕΚΤΑΣΕΙΣ
ΠΕΡΑΜΑΤΟΣ	ΘΕΣΗ - ΑΡ.ΤΕΜ. 1103/ ΜΕΛΑΝΔΡΑ – ΠΕΡΑΜΑ		500,00	ΧΕΡΣΕΣ ΜΗ ΚΑΛΛΙΕΡΓΗΣΙΜΕΣ ΕΚΤΑΣΕΙΣ
ΠΕΡΑΜΑΤΟΣ	ΘΕΣΗ - ΑΡ.ΤΕΜ. 130/ ΚΟΥΤΣΟΥΡΑ		1.500,00	ΧΕΡΣΕΣ ΜΗ ΚΑΛΛΙΕΡΓΗΣΙΜΕΣ ΕΚΤΑΣΕΙΣ
ΠΕΡΑΜΑΤΟΣ	ΘΕΣΗ - ΑΡ.ΤΕΜ. 1/ ΤΖΑΛΑΝΔΡΕΣ – ΠΕΡΑΜΑ		15.415,00	ΧΕΡΣΕΣ ΜΗ ΚΑΛΛΙΕΡΓΗΣΙΜΕΣ ΕΚΤΑΣΕΙΣ

ΠΕΡΑΜΑΤΟΣ - ΚΡΑΝΟΥΛΑΣ - ΑΓΙΟΙ ΑΠΟΣΤΟΛΟΙ	ΘΕΣΗ ΒΑΡΒΑΡΕΣΗ - ΑΡ. ΤΕΜΑΧ.300 - ΑΓΙΟΙ ΑΠΟΣΤΟΛΟΙ	203.463,00	ΧΕΡΣΕΣ ΜΗ ΚΑΛΛΙΕΡΓΗΣΙΜΕΣ ΕΚΤΑΣΕΙΣ
ΠΕΡΑΜΑΤΟΣ - ΚΡΑΝΟΥΛΑΣ - ΛΥΚΟΣΤΟΜΟ	ΚΛΗΡΟΝΟΜΙΑ ΛΙΑΠΑ ΙΩΑΝΝΗ - ΗΜΙΤΕΛΗ ΚΤΙΣΜΑ ΕΠΙ ΑΓΡΟΤΕΜΑΧΙΟΥ	10.123,00	ΚΑΛΛΙΕΡΓΗΣΙΜΕΣ ΕΚΤΑΣΕΙΣ
ΠΕΡΑΜΑΤΟΣ - ΚΡΥΑΣ	ΘΕΣΗ - ΑΡ.ΤΕΜ. 331/ ΚΑΤΩ ΑΠΟ ΤΟ ΔΗΜΟΤΙΚΟ – ΚΡΥΑ	5.000,00	ΧΕΡΣΕΣ ΜΗ ΚΑΛΛΙΕΡΓΗΣΙΜΕΣ ΕΚΤΑΣΕΙΣ
ΠΕΡΑΜΑΤΟΣ - ΚΡΥΑΣ	ΘΕΣΗ - ΑΡ.ΤΕΜ../ ΛΟΥΤΖΕΤΟ – ΚΡΥΑ	15,00	ΧΕΡΣΕΣ ΜΗ ΚΑΛΛΙΕΡΓΗΣΙΜΕΣ ΕΚΤΑΣΕΙΣ
ΠΕΡΑΜΑΤΟΣ - ΚΡΥΑΣ	ΘΕΣΗ - ΑΡ.ΤΕΜ. 331/ ΜΟΝΑΣΤΗΡΙΑ – ΚΡΥΑ	411.259,00	ΧΕΡΣΕΣ ΜΗ ΚΑΛΛΙΕΡΓΗΣΙΜΕΣ ΕΚΤΑΣΕΙΣ
ΠΕΡΑΜΑΤΟΣ - ΚΡΥΑΣ	ΘΕΣΗ - ΑΡ.ΤΕΜ. 6/ ΛΟΥΤΖΕΤΙΑ- ΣΧΟΛΙΚΟΣ ΚΛΗΡΟΣ - ΚΡΥΑ	21.400,00	ΧΕΡΣΕΣ ΜΗ ΚΑΛΛΙΕΡΓΗΣΙΜΕΣ ΕΚΤΑΣΕΙΣ
ΠΕΡΑΜΑΤΟΣ - ΚΡΥΑΣ	ΘΕΣΗ - ΑΡ.ΤΕΜ. 137/ ΒΟΙΔΟΛΙΒΑΔΟ- ΣΧΟΛΙΚΟΣ ΚΛΗΡΟΣ - ΚΡΥΑ	16.578,00	ΧΕΡΣΕΣ ΜΗ ΚΑΛΛΙΕΡΓΗΣΙΜΕΣ ΕΚΤΑΣΕΙΣ
ΠΕΡΑΜΑΤΟΣ - ΚΡΥΑΣ	ΘΕΣΗ - ΑΡ.ΤΕΜ. 69/ ΜΟΝΑΣΤΗΡΙΑ- ΣΧΟΛΙΚΟΣ ΚΛΗΡΟΣ - ΚΡΥΑ	10.480,00	ΧΕΡΣΕΣ ΜΗ ΚΑΛΛΙΕΡΓΗΣΙΜΕΣ ΕΚΤΑΣΕΙΣ
ΠΕΡΑΜΑΤΟΣ - ΚΡΥΑΣ - ΑΓΙΑ ΜΑΡΙΝΑ (Τ. ΛΥΚΟΤΡΙΧΙΟΝ)	ΘΕΣΗ - ΑΡ.ΤΕΜ../ ΓΡΙΜΟ ΑΓ.ΜΑΡΙΝΑΣ – ΚΡΥΑ	2.000,00	ΧΕΡΣΕΣ ΜΗ ΚΑΛΛΙΕΡΓΗΣΙΜΕΣ ΕΚΤΑΣΕΙΣ
ΠΕΡΑΜΑΤΟΣ - ΚΡΥΑΣ - ΑΓΙΑ ΜΑΡΙΝΑ (Τ. ΛΥΚΟΤΡΙΧΙΟΝ)	ΘΕΣΗ - ΑΡ.ΤΕΜ../ ΑΜΥΓΔΑΛΙΑ- ΑΓ.ΜΑΡΙΝΑΣ – ΚΡΥΑ	200,00	ΧΕΡΣΕΣ ΜΗ ΚΑΛΛΙΕΡΓΗΣΙΜΕΣ ΕΚΤΑΣΕΙΣ
ΠΕΡΑΜΑΤΟΣ - ΚΡΥΑΣ - ΑΓΙΑ ΜΑΡΙΝΑ (Τ. ΛΥΚΟΤΡΙΧΙΟΝ)	ΘΕΣΗ - ΑΡ.ΤΕΜ../ ΣΕΛΙΟ - ΑΓ.ΜΑΡΙΝΑΣ - ΚΡΥΑ	150,00	ΧΕΡΣΕΣ ΜΗ ΚΑΛΛΙΕΡΓΗΣΙΜΕΣ ΕΚΤΑΣΕΙΣ
ΠΕΡΑΜΑΤΟΣ - ΚΡΥΑΣ - ΑΓΙΑ ΜΑΡΙΝΑ (Τ. ΛΥΚΟΤΡΙΧΙΟΝ)	ΘΕΣΗ - ΑΡ.ΤΕΜ../ ΑΛΩΝΑΚΙΑ - ΑΓ.ΜΑΡΙΝΑ – ΚΡΥΑ	180,00	ΧΕΡΣΕΣ ΜΗ ΚΑΛΛΙΕΡΓΗΣΙΜΕΣ ΕΚΤΑΣΕΙΣ
ΠΕΡΑΜΑΤΟΣ - ΚΡΥΑΣ - ΑΓΙΑ ΜΑΡΙΝΑ (Τ. ΛΥΚΟΤΡΙΧΙΟΝ)	ΘΕΣΗ - ΑΡ.ΤΕΜ../ ΣΠΑΘΕΣ - ΑΓ.ΜΑΡΙΝΑ – ΚΡΥΑ	300,00	ΧΕΡΣΕΣ ΜΗ ΚΑΛΛΙΕΡΓΗΣΙΜΕΣ ΕΚΤΑΣΕΙΣ
ΠΕΡΑΜΑΤΟΣ - ΠΕΡΙΒΛΕΠΤΟΥ	ΘΕΣΗ - ΑΡ.ΤΕΜ. 125/ ΚΟΥΤΣΟΥΠΙΑ	1.310,00	ΧΕΡΣΕΣ ΜΗ ΚΑΛΛΙΕΡΓΗΣΙΜΕΣ ΕΚΤΑΣΕΙΣ
ΠΕΡΑΜΑΤΟΣ - ΠΕΡΙΒΛΕΠΤΟΥ	ΘΕΣΗ - ΑΡ.ΤΕΜ. 271/ ΑΝΗΛΙΟΝ	1.685,00	ΧΕΡΣΕΣ ΜΗ ΚΑΛΛΙΕΡΓΗΣΙΜΕΣ ΕΚΤΑΣΕΙΣ
ΠΕΡΑΜΑΤΟΣ - ΠΕΡΙΒΛΕΠΤΟΥ	ΘΕΣΗ - ΑΡ.ΤΕΜ. 270/ ΑΝΗΛΙΟΝ	2.060,00	ΧΕΡΣΕΣ ΜΗ ΚΑΛΛΙΕΡΓΗΣΙΜΕΣ ΕΚΤΑΣΕΙΣ
ΠΕΡΑΜΑΤΟΣ - ΠΕΡΙΒΛΕΠΤΟΥ	ΘΕΣΗ - ΑΡ.ΤΕΜ. 244/ ΚΟΥΚΙΑ	875,00	ΧΕΡΣΕΣ ΜΗ ΚΑΛΛΙΕΡΓΗΣΙΜΕΣ ΕΚΤΑΣΕΙΣ
ΠΕΡΑΜΑΤΟΣ - ΠΕΡΙΒΛΕΠΤΟΥ	ΘΕΣΗ - ΑΡ.ΤΕΜ. 241/ ΚΕΔΡΟΣ	935,00	ΧΕΡΣΕΣ ΜΗ ΚΑΛΛΙΕΡΓΗΣΙΜΕΣ ΕΚΤΑΣΕΙΣ
ΠΕΡΑΜΑΤΟΣ - ΠΕΡΙΒΛΕΠΤΟΥ	ΘΕΣΗ - ΑΡ.ΤΕΜ. 256/ ΑΝΗΛΙΟΝ	185,00	ΧΕΡΣΕΣ ΜΗ ΚΑΛΛΙΕΡΓΗΣΙΜΕΣ ΕΚΤΑΣΕΙΣ
ΠΕΡΑΜΑΤΟΣ - ΠΕΡΙΒΛΕΠΤΟΥ	ΘΕΣΗ - ΑΡ.ΤΕΜ. 253/ ΑΝΗΛΙΟΝ	3.560,00	ΧΕΡΣΕΣ ΜΗ ΚΑΛΛΙΕΡΓΗΣΙΜΕΣ ΕΚΤΑΣΕΙΣ
ΠΕΡΑΜΑΤΟΣ - ΠΕΡΙΒΛΕΠΤΟΥ	ΘΕΣΗ - ΑΡ.ΤΕΜ. 273/ ΑΝΗΛΙΟΝ	630,00	ΧΕΡΣΕΣ ΜΗ ΚΑΛΛΙΕΡΓΗΣΙΜΕΣ ΕΚΤΑΣΕΙΣ
ΠΕΡΑΜΑΤΟΣ - ΠΕΡΙΒΛΕΠΤΟΥ	ΘΕΣΗ - ΑΡ.ΤΕΜ. 218/ ΚΕΔΡΟΥ	875,00	ΧΕΡΣΕΣ ΜΗ ΚΑΛΛΙΕΡΓΗΣΙΜΕΣ ΕΚΤΑΣΕΙΣ
ΠΕΡΑΜΑΤΟΣ - ΠΕΡΙΒΛΕΠΤΟΥ	ΘΕΣΗ - ΑΡ.ΤΕΜ. 186/ ΖΙΟΥΚΑ – ΠΕΡΙΒΛΕΠΤΟΣ	625,00	ΧΕΡΣΕΣ ΜΗ ΚΑΛΛΙΕΡΓΗΣΙΜΕΣ ΕΚΤΑΣΕΙΣ
ΠΕΡΑΜΑΤΟΣ - ΠΕΡΙΒΛΕΠΤΟΥ	ΘΕΣΗ - ΑΡ.ΤΕΜ. 236/ ΤΖΙΟΥΚΑ	685,00	ΧΕΡΣΕΣ ΜΗ ΚΑΛΛΙΕΡΓΗΣΙΜΕΣ ΕΚΤΑΣΕΙΣ
ΠΕΡΑΜΑΤΟΣ - ΠΕΡΙΒΛΕΠΤΟΥ	ΘΕΣΗ - ΑΡ.ΤΕΜ. 219/ ΒΛΑΧΟΔΡΟΜΟΣ	3.625,00	ΧΕΡΣΕΣ ΜΗ ΚΑΛΛΙΕΡΓΗΣΙΜΕΣ ΕΚΤΑΣΕΙΣ
ΠΕΡΑΜΑΤΟΣ - ΠΕΡΙΒΛΕΠΤΟΥ	ΘΕΣΗ - ΑΡ.ΤΕΜ. 216/ ΚΟΥΚΙΑ	310,00	ΧΕΡΣΕΣ ΜΗ ΚΑΛΛΙΕΡΓΗΣΙΜΕΣ ΕΚΤΑΣΕΙΣ
ΠΕΡΑΜΑΤΟΣ - ΠΕΡΙΒΛΕΠΤΟΥ	ΘΕΣΗ - ΑΡ.ΤΕΜ. 189/ ΠΕΡΙΒΛΕΠΤΟΣ	8.810,00	ΧΕΡΣΕΣ ΜΗ ΚΑΛΛΙΕΡΓΗΣΙΜΕΣ ΕΚΤΑΣΕΙΣ
ΠΕΡΑΜΑΤΟΣ - ΠΕΡΙΒΛΕΠΤΟΥ	ΘΕΣΗ - ΑΡ.ΤΕΜ. 49/ ΠΑΛΑΙΟΓΡΑΝΙΤΣΑ	24.430,00	ΧΕΡΣΕΣ ΜΗ ΚΑΛΛΙΕΡΓΗΣΙΜΕΣ ΕΚΤΑΣΕΙΣ
ΠΕΡΑΜΑΤΟΣ - ΠΕΡΙΒΛΕΠΤΟΥ	ΘΕΣΗ - ΑΡ.ΤΕΜ. 214/ ΓΡΑΒΙΑ	500,00	ΧΕΡΣΕΣ ΜΗ ΚΑΛΛΙΕΡΓΗΣΙΜΕΣ ΕΚΤΑΣΕΙΣ

ΠΕΡΑΜΑΤΟΣ - ΠΕΡΙΒΛΕΠΤΟΥ	ΘΕΣΗ - ΑΡ.ΤΕΜ. 372/ ΑΡΧΙΛΟΥΤΣΑ	5.750,00	ΧΕΡΣΕΣ ΜΗ ΚΑΛΛΙΕΡΓΗΣΙΜΕΣ ΕΚΤΑΣΕΙΣ
ΠΕΡΑΜΑΤΟΣ - ΠΕΡΙΒΛΕΠΤΟΥ	ΘΕΣΗ - ΑΡ.ΤΕΜ. 373/ ΠΑΛΑΙΟΤΡΙΒΙΝΑ	47.430,00	ΧΕΡΣΕΣ ΜΗ ΚΑΛΛΙΕΡΓΗΣΙΜΕΣ ΕΚΤΑΣΕΙΣ
ΠΕΡΑΜΑΤΟΣ - ΠΕΡΙΒΛΕΠΤΟΥ	ΘΕΣΗ - ΑΡ.ΤΕΜ.275/ ΓΟΡΙΤΣΑ – ΠΕΡΙΒΛΕΠΤΟΣ	29.185,00	ΧΕΡΣΕΣ ΜΗ ΚΑΛΛΙΕΡΓΗΣΙΜΕΣ ΕΚΤΑΣΕΙΣ
ΠΕΡΑΜΑΤΟΣ - ΠΕΡΙΒΛΕΠΤΟΥ	ΘΕΣΗ - ΑΡ.ΤΕΜ. 365/ ΠΗΓΑΔΙΑ	13.060,00	ΧΕΡΣΕΣ ΜΗ ΚΑΛΛΙΕΡΓΗΣΙΜΕΣ ΕΚΤΑΣΕΙΣ
ΠΕΡΑΜΑΤΟΣ - ΠΕΡΙΒΛΕΠΤΟΥ	ΘΕΣΗ - ΑΡ.ΤΕΜ. 350/ ΛΑΓΟΝΙΚΑ	5.875,00	ΧΕΡΣΕΣ ΜΗ ΚΑΛΛΙΕΡΓΗΣΙΜΕΣ ΕΚΤΑΣΕΙΣ
ΠΕΡΑΜΑΤΟΣ - ΠΕΡΙΒΛΕΠΤΟΥ	ΘΕΣΗ - ΑΡ.ΤΕΜ. 500/ ΛΑΓΟΝΙΚΙΣ	111.645,00	ΧΕΡΣΕΣ ΜΗ ΚΑΛΛΙΕΡΓΗΣΙΜΕΣ ΕΚΤΑΣΕΙΣ
ΠΕΡΑΜΑΤΟΣ - ΠΕΡΙΒΛΕΠΤΟΥ	ΘΕΣΗ - ΑΡ.ΤΕΜ. 313/ ΜΠΙΛΙΑ	750,00	ΧΕΡΣΕΣ ΜΗ ΚΑΛΛΙΕΡΓΗΣΙΜΕΣ ΕΚΤΑΣΕΙΣ
ΠΕΡΑΜΑΤΟΣ - ΠΕΡΙΒΛΕΠΤΟΥ	ΘΕΣΗ - ΑΡ.ΤΕΜ. 315/ ΜΕΖΙΑ	750,00	ΧΕΡΣΕΣ ΜΗ ΚΑΛΛΙΕΡΓΗΣΙΜΕΣ ΕΚΤΑΣΕΙΣ
ΠΕΡΑΜΑΤΟΣ - ΠΕΡΙΒΛΕΠΤΟΥ	ΘΕΣΗ - ΑΡ.ΤΕΜ. 292/ ΑΓΡΟΣΥΚΙΣ	63.560,00	ΧΕΡΣΕΣ ΜΗ ΚΑΛΛΙΕΡΓΗΣΙΜΕΣ ΕΚΤΑΣΕΙΣ
ΠΕΡΑΜΑΤΟΣ - ΠΕΡΙΒΛΕΠΤΟΥ	ΘΕΣΗ - ΑΡ.ΤΕΜ. 283/ ΛΑΚΙΣ – ΠΕΡΙΒΛΕΠΤΟΣ	3.000,00	ΧΕΡΣΕΣ ΜΗ ΚΑΛΛΙΕΡΓΗΣΙΜΕΣ ΕΚΤΑΣΕΙΣ
ΠΕΡΑΜΑΤΟΣ - ΠΕΡΙΒΛΕΠΤΟΥ	ΘΕΣΗ - ΑΡ.ΤΕΜ. 277/ ΠΕΡΙΒΛΕΠΤΟΣ	435,00	ΧΕΡΣΕΣ ΜΗ ΚΑΛΛΙΕΡΓΗΣΙΜΕΣ ΕΚΤΑΣΕΙΣ
ΠΕΡΑΜΑΤΟΣ - ΠΕΡΙΒΛΕΠΤΟΥ	ΘΕΣΗ - ΑΡ.ΤΕΜ. 40/ ΓΕΦΥΡΑ ΜΕΛΑ	25.500,00	ΧΕΡΣΕΣ ΜΗ ΚΑΛΛΙΕΡΓΗΣΙΜΕΣ ΕΚΤΑΣΕΙΣ
ΠΕΡΑΜΑΤΟΣ - ΠΕΡΙΒΛΕΠΤΟΥ	ΘΕΣΗ - ΑΡ.ΤΕΜ. 48/ ΡΕΥΜΑ – ΠΕΡΙΒΛΕΠΤΟΣ	40.185,00	ΧΕΡΣΕΣ ΜΗ ΚΑΛΛΙΕΡΓΗΣΙΜΕΣ ΕΚΤΑΣΕΙΣ
ΠΕΡΑΜΑΤΟΣ - ΠΕΡΙΒΛΕΠΤΟΥ	ΘΕΣΗ - ΑΡ.ΤΕΜ. 39/ ΡΕΥΜΑ – ΠΕΡΙΒΛΕΠΤΟΣ	7.810,00	ΧΕΡΣΕΣ ΜΗ ΚΑΛΛΙΕΡΓΗΣΙΜΕΣ ΕΚΤΑΣΕΙΣ
ΠΕΡΑΜΑΤΟΣ - ΠΕΡΙΒΛΕΠΤΟΥ	ΘΕΣΗ - ΑΡ.ΤΕΜ. 3/ ΡΕΥΜΑ – ΠΕΡΙΒΛΕΠΤΟΣ	13.440,00	ΧΕΡΣΕΣ ΜΗ ΚΑΛΛΙΕΡΓΗΣΙΜΕΣ ΕΚΤΑΣΕΙΣ
ΠΕΡΑΜΑΤΟΣ - ΠΕΡΙΒΛΕΠΤΟΥ	ΘΕΣΗ - ΑΡ.ΤΕΜ. 24 (ΤΑ 2/3 ΤΟΥ ΑΡ. ΤΕΜ.24)/ ΠΕΡΙΒΛΕΠΤΟΣ	25.620,00	ΧΕΡΣΕΣ ΜΗ ΚΑΛΛΙΕΡΓΗΣΙΜΕΣ ΕΚΤΑΣΕΙΣ
ΠΕΡΑΜΑΤΟΣ - ΠΕΡΙΒΛΕΠΤΟΥ	ΘΕΣΗ - ΑΡ.ΤΕΜ. 12/ (ΤΑ 2/3 ΤΟΥ ΑΡ.ΤΕΜ.12/	4.850,00	ΧΕΡΣΕΣ ΜΗ ΚΑΛΛΙΕΡΓΗΣΙΜΕΣ ΕΚΤΑΣΕΙΣ
ΠΕΡΑΜΑΤΟΣ - ΠΕΡΙΒΛΕΠΤΟΥ	ΘΕΣΗ - ΑΡ.ΤΕΜ. 498/ ΠΕΡΙΒΛΕΠΤΟΣ	1.196.400,00	ΧΕΡΣΕΣ ΜΗ ΚΑΛΛΙΕΡΓΗΣΙΜΕΣ ΕΚΤΑΣΕΙΣ
ΠΕΡΑΜΑΤΟΣ - ΠΕΡΙΒΛΕΠΤΟΥ	ΘΕΣΗ - ΑΡ.ΤΕΜ. 496/ ΠΕΡΙΒΛΕΠΤΟΣ	511.633,00	ΧΕΡΣΕΣ ΜΗ ΚΑΛΛΙΕΡΓΗΣΙΜΕΣ ΕΚΤΑΣΕΙΣ
ΠΕΡΑΜΑΤΟΣ - ΠΕΡΙΒΛΕΠΤΟΥ	ΘΕΣΗ - ΑΡ.ΤΕΜ. 192/ ΠΕΡΙΒΛΕΠΤΟΣ	1.229.875,00	ΧΕΡΣΕΣ ΜΗ ΚΑΛΛΙΕΡΓΗΣΙΜΕΣ ΕΚΤΑΣΕΙΣ
ΠΕΡΑΜΑΤΟΣ - ΠΕΡΙΒΛΕΠΤΟΥ	ΘΕΣΗ - ΑΡ.ΤΕΜ. 2/ ΠΕΡΙΒΛΕΠΤΟΣ	309.825,00	ΧΕΡΣΕΣ ΜΗ ΚΑΛΛΙΕΡΓΗΣΙΜΕΣ ΕΚΤΑΣΕΙΣ
ΠΕΡΑΜΑΤΟΣ - ΠΕΡΙΒΛΕΠΤΟΥ	ΘΕΣΗ - ΑΡ.ΤΕΜ. 1/ ΤΖΑΝΔΡΕΑΣ ΠΕΡΑΜΑ	15.415,00	ΧΕΡΣΕΣ ΜΗ ΚΑΛΛΙΕΡΓΗΣΙΜΕΣ ΕΚΤΑΣΕΙΣ
ΠΕΡΑΜΑΤΟΣ - ΠΕΡΙΒΛΕΠΤΟΥ	ΘΕΣΗ - ΑΡ.ΤΕΜ. 129/ ΡΕΥΜΑ – ΠΕΡΙΒΛΕΠΤΟΣ	27.000,00	ΧΕΡΣΕΣ ΜΗ ΚΑΛΛΙΕΡΓΗΣΙΜΕΣ ΕΚΤΑΣΕΙΣ
ΠΕΡΑΜΑΤΟΣ - ΠΕΡΙΒΛΕΠΤΟΥ	ΘΕΣΗ - ΑΡ.ΤΕΜ.../ ΚΟΙΝΟΧΡΗΣΤΗ ΕΚΤΑΣΗ- ΠΕΡΙΒΛΕΠΤΟΣ	100,00	ΧΕΡΣΕΣ ΜΗ ΚΑΛΛΙΕΡΓΗΣΙΜΕΣ ΕΚΤΑΣΕΙΣ
ΠΕΡΑΜΑΤΟΣ - ΠΕΡΙΒΛΕΠΤΟΥ	ΘΕΣΗ - ΑΡ.ΤΕΜ. 131/ ΡΕΥΜΑ – ΠΕΡΙΒΛΕΠΤΟΣ	34.810,00	ΧΕΡΣΕΣ ΜΗ ΚΑΛΛΙΕΡΓΗΣΙΜΕΣ ΕΚΤΑΣΕΙΣ
ΠΕΡΑΜΑΤΟΣ - ΠΕΡΙΒΛΕΠΤΟΥ	ΘΕΣΗ - ΑΡ.ΤΕΜ.../ ΚΟΙΝΟΧΡΗΣΤΗ ΕΚΤΑΣΗ- ΠΕΡΙΒΛΕΠΤΟΣ	60,00	ΧΕΡΣΕΣ ΜΗ ΚΑΛΛΙΕΡΓΗΣΙΜΕΣ ΕΚΤΑΣΕΙΣ
ΠΕΡΑΜΑΤΟΣ - ΠΕΡΙΒΛΕΠΤΟΥ	ΘΕΣΗ - ΑΡ.ΤΕΜ. 221/ ΚΟΥΚΙΑ – ΠΕΡΙΒΛΕΠΤΟΣ	1.625,00	ΧΕΡΣΕΣ ΜΗ ΚΑΛΛΙΕΡΓΗΣΙΜΕΣ ΕΚΤΑΣΕΙΣ
ΠΕΡΑΜΑΤΟΣ - ΠΕΡΙΒΛΕΠΤΟΥ	ΘΕΣΗ - ΑΡ.ΤΕΜ. 197 / ΠΕΡΙΒΛΕΠΤΟ	5.310,00	ΧΕΡΣΕΣ ΜΗ ΚΑΛΛΙΕΡΓΗΣΙΜΕΣ ΕΚΤΑΣΕΙΣ
ΠΕΡΑΜΑΤΟΣ - ΠΕΡΙΒΛΕΠΤΟΥ	ΘΕΣΗ - ΑΡ.ΤΕΜ. 226/ ΓΡΑΒΙΑ – ΠΕΡΙΒΛΕΠΤΟΣ	625,00	ΧΕΡΣΕΣ ΜΗ ΚΑΛΛΙΕΡΓΗΣΙΜΕΣ ΕΚΤΑΣΕΙΣ
ΠΕΡΑΜΑΤΟΣ - ΠΕΡΙΒΛΕΠΤΟΥ	ΘΕΣΗ - ΑΡ.ΤΕΜ. 185/ ΓΡΑΒΙΑ – ΠΕΡΙΒΛΕΠΤΟΣ	1.125,00	ΧΕΡΣΕΣ ΜΗ ΚΑΛΛΙΕΡΓΗΣΙΜΕΣ ΕΚΤΑΣΕΙΣ
ΠΕΡΑΜΑΤΟΣ - ΠΕΡΙΒΛΕΠΤΟΥ	ΘΕΣΗ - ΑΡ.ΤΕΜ. 151/ ΠΕΡΙΒΛΕΠΤΟ	435,00	ΧΕΡΣΕΣ ΜΗ ΚΑΛΛΙΕΡΓΗΣΙΜΕΣ ΕΚΤΑΣΕΙΣ

ΠΕΡΑΜΑΤΟΣ - ΠΕΡΙΒΛΕΠΤΟΥ	ΘΕΣΗ - ΑΡ.ΤΕΜ. 272/ ΣΙΤΑΡΙΑ – ΠΕΡΙΒΛΕΠΤΟ
ΠΕΡΑΜΑΤΟΣ - ΠΕΡΙΒΛΕΠΤΟΥ	ΘΕΣΗ - ΑΡ.ΤΕΜ. 72/ ΚΑΡΑΚΟΡΙ – ΠΕΡΙΒΛΕΠΤΟ
ΠΕΡΑΜΑΤΟΣ - ΠΕΡΙΒΛΕΠΤΟΥ	ΘΕΣΗ - ΑΡ.ΤΕΜ. 410/ ΒΑΡΚΟ ΤΡΟΙΧΕΣ
ΠΕΡΑΜΑΤΟΣ - ΠΕΡΙΒΛΕΠΤΟΥ	ΘΕΣΗ - ΑΡ.ΤΕΜ. 69/ ΡΕΥΜΑ – ΠΕΡΙΒΛΕΠΤΟΥ
ΠΕΡΑΜΑΤΟΣ - ΠΕΡΙΒΛΕΠΤΟΥ	ΘΕΣΗ - ΑΡ.ΤΕΜ. 225/ ΚΟΥΚΙΑ – ΠΕΡΙΒΛΕΠΤΟΥ
ΠΕΡΑΜΑΤΟΣ - ΠΕΡΙΒΛΕΠΤΟΥ	ΘΕΣΗ - ΑΡ.ΤΕΜ. 202/ ΚΟΥΚΙΑ – ΠΕΡΙΒΛΕΠΤΟΥ
ΠΕΡΑΜΑΤΟΣ - ΠΕΡΙΒΛΕΠΤΟΥ	ΘΕΣΗ - ΑΡ.ΤΕΜ. 199/ ΚΟΥΚΙΑ – ΠΕΡΙΒΛΕΠΤΟΥ
ΠΕΡΑΜΑΤΟΣ - ΠΕΡΙΒΛΕΠΤΟΥ	ΘΕΣΗ - ΑΡ.ΤΕΜ. 187/ ΚΟΡΩΤΣΑ – ΠΕΡΙΒΛΕΠΤΟΣ
ΠΕΡΑΜΑΤΟΣ - ΠΕΡΙΒΛΕΠΤΟΥ	ΘΕΣΗ - ΑΡ.ΤΕΜ. 180/ ΠΑΛΑΙΟΚΛΗΣΙΑ- ΠΕΡΙΒΛΕΠΤΟΣ
ΠΕΡΑΜΑΤΟΣ - ΠΕΡΙΒΛΕΠΤΟΥ	ΘΕΣΗ - ΑΡ.ΤΕΜ. 265/ ΡΕΥΜΑ – ΠΕΡΙΒΛΕΠΤΟΣ
ΠΕΡΑΜΑΤΟΣ - ΠΕΡΙΒΛΕΠΤΟΥ	ΘΕΣΗ - ΑΡ.ΤΕΜ. 251/ ΡΕΥΜΑ-ΛΑΚΚΟΣ ΑΛΙΑΤΣΑΣ- ΠΕΡΙΒΛΕΠΤΟΣ
ΠΕΡΑΜΑΤΟΣ - ΠΕΡΙΒΛΕΠΤΟΥ	ΘΕΣΗ - ΑΡ.ΤΕΜ. 204/ ΡΕΥΜΑ – ΠΕΡΙΒΛΕΠΤΟΣ
ΠΕΡΑΜΑΤΟΣ - ΠΕΡΙΒΛΕΠΤΟΥ	ΘΕΣΗ - ΑΡ.ΤΕΜ. 155/ ΡΕΥΜΑ – ΠΕΡΙΒΛΕΠΤΟΣ
ΠΕΡΑΜΑΤΟΣ - ΠΕΡΙΒΛΕΠΤΟΥ	ΘΕΣΗ - ΑΡ.ΤΕΜ. 229/ ΠΕΡΙΒΛΕΠΤΟΣ
ΠΕΡΑΜΑΤΟΣ - ΠΕΡΙΒΛΕΠΤΟΥ	ΘΕΣΗ - ΑΡ.ΤΕΜ. 261/ ΒΛΑΧΟΔΡΟΜΟΣ – ΠΕΡΙΒΛΕΠΤΟΣ
ΠΕΡΑΜΑΤΟΣ - ΠΕΡΙΒΛΕΠΤΟΥ	ΘΕΣΗ - ΑΡ.ΤΕΜ. 369/ ΚΟΥΚΙΑ – ΠΕΡΙΒΛΕΠΤΟΣ

1.310,00	ΧΕΡΣΕΣ ΜΗ ΚΑΛΛΙΕΡΓΗΣΙΜΕΣ ΕΚΤΑΣΕΙΣ
103.915,00	ΧΕΡΣΕΣ ΜΗ ΚΑΛΛΙΕΡΓΗΣΙΜΕΣ ΕΚΤΑΣΕΙΣ
10.122,00	ΧΕΡΣΕΣ ΜΗ ΚΑΛΛΙΕΡΓΗΣΙΜΕΣ ΕΚΤΑΣΕΙΣ
33.750,00	ΧΕΡΣΕΣ ΜΗ ΚΑΛΛΙΕΡΓΗΣΙΜΕΣ ΕΚΤΑΣΕΙΣ
375,00	ΧΕΡΣΕΣ ΜΗ ΚΑΛΛΙΕΡΓΗΣΙΜΕΣ ΕΚΤΑΣΕΙΣ
370,00	ΧΕΡΣΕΣ ΜΗ ΚΑΛΛΙΕΡΓΗΣΙΜΕΣ ΕΚΤΑΣΕΙΣ
5.625,00	ΧΕΡΣΕΣ ΜΗ ΚΑΛΛΙΕΡΓΗΣΙΜΕΣ ΕΚΤΑΣΕΙΣ
4.030,00	ΧΕΡΣΕΣ ΜΗ ΚΑΛΛΙΕΡΓΗΣΙΜΕΣ ΕΚΤΑΣΕΙΣ
625,00	ΧΕΡΣΕΣ ΜΗ ΚΑΛΛΙΕΡΓΗΣΙΜΕΣ ΕΚΤΑΣΕΙΣ
15.310,00	ΧΕΡΣΕΣ ΜΗ ΚΑΛΛΙΕΡΓΗΣΙΜΕΣ ΕΚΤΑΣΕΙΣ
73.240,00	ΧΕΡΣΕΣ ΜΗ ΚΑΛΛΙΕΡΓΗΣΙΜΕΣ ΕΚΤΑΣΕΙΣ
57.175,00	ΧΕΡΣΕΣ ΜΗ ΚΑΛΛΙΕΡΓΗΣΙΜΕΣ ΕΚΤΑΣΕΙΣ
65.620,00	ΧΕΡΣΕΣ ΜΗ ΚΑΛΛΙΕΡΓΗΣΙΜΕΣ ΕΚΤΑΣΕΙΣ
815,00	ΧΕΡΣΕΣ ΜΗ ΚΑΛΛΙΕΡΓΗΣΙΜΕΣ ΕΚΤΑΣΕΙΣ
750,00	ΧΕΡΣΕΣ ΜΗ ΚΑΛΛΙΕΡΓΗΣΙΜΕΣ ΕΚΤΑΣΕΙΣ
500,00	ΧΕΡΣΕΣ ΜΗ ΚΑΛΛΙΕΡΓΗΣΙΜΕΣ ΕΚΤΑΣΕΙΣ

## ΠΑΡΑΡΤΗΜΑ Γ

## ΣΤΑΤΙΣΤΙΚΟ ΜΗΤΡΩΟ ΕΠΙΧΕΙΡΗΣΕΩΝ ΠΕΡΙΦΕΡΕΙΑΚΗΣ ΕΝΟΤΗΤΑΣ ΙΩΑΝΝΙΝΩΝ- ΕΤΟΣ 2017

ΣΤΑΤΙΣΤΙΚΟ ΜΗΤΡΩΟ ΕΠΙΧΕΙΡΗΣΕΩΝ - ΕΤΟΣ 2017					
Αριθμός νομικών μονάδων, κύκλος εργασιών και απασχολούμενοι ανά τριψήφιο κλάδο οικονομικής δραστηριότητας, Περιφέρεια και Περιφερειακή Ενότητα					
ΠΕΡΙΦΕΡΕΙΕΣ - ΠΕΡΙΦΕΡΕΙΑΚΕΣ ΕΝΟΤΗΤΕΣ	ΟΙΚΟΝΟΜΙΚΗ ΔΡΑΣΤΗΡΙΟΤΗΤΑ		ΑΡΙΘΜΟΣ ΝΟΜΙΚΩΝ ΜΟΝΑΔΩΝ	ΚΥΚΛΟΣ ΕΡΓΑΣΙΩΝ (σε χιλιάδες ευρώ)	ΑΡΙΘΜΟΣ ΑΠΑΣΧΟΛΟΥΜΕΝΩΝ
	Κωδικός ΝΑΣΕ Αναθ.2	Περιγραφή			
<b>ΠΕΡΙΦΕΡΕΙΑ ΗΠΕΙΡΟΥ</b>					
ΠΕΡΙΦΕΡΕΙΑΚΗ ΕΝΟΤΗΤΑ ΙΩΑΝΝΙΝΩΝ	<b>010</b>	Αγρότης ειδικού καθεστώτος	3,053	8,353	2,346
	<b>012</b>	Πολυετείς καλλιέργειες	36	309	43
	<b>013</b>	Πολλαπλασιασμός των φυτών	7	402	20
	<b>014</b>	Ζωική παραγωγή	1,687	160,821	2,058
	<b>016</b>	Υποστηρικτικές προς τη γεωργία δραστηριότητες και δραστηριότητες μετά τη συγκομιδή	27	5,274	648
	<b>021</b>	Δασοκομία και άλλες δασοκομικές δραστηριότητες	12	137	32
	<b>024</b>	Υποστηρικτικές προς τη δασοκομία υπηρεσίες	28	659	70
	<b>032</b>	Υδατοκαλλιέργεια	40	2,812	65
	<b>102</b>	Επεξεργασία και συντήρηση ψαριών, καρκινοειδών και μαλακίων	3	947	6
	<b>103</b>	Επεξεργασία και συντήρηση φρούτων και λαχανικών	5	13,269	57
	<b>105</b>	Παραγωγή γαλακτοκομικών προϊόντων	15	116,032	514
	<b>107</b>	Παραγωγή ειδών αρτοποιίας και αλευρωδών προϊόντων	181	30,647	869
	<b>110</b>	Ποτοποιία	13	126,753	564
	<b>172</b>	Κατασκευή ειδών από χαρτί και χαρτόνι	6	2,085	20
	<b>201</b>	Παραγωγή βασικών χημικών προϊόντων, λιπασμάτων και αζωτούχων ενώσεων, πλαστικών και συνθετικών υλών σε πρωτογενείς	4	1,179	18

		μορφές			
	<b>203</b>	Παραγωγή χρωμάτων, βερνικιών και παρόμοιων επιχρισμάτων, μελανιών τυπογραφίας και μαστιχών	3	368	7
	<b>204</b>	Παραγωγή σαπουνιών και απορρυπαντικών, προϊόντων καθαρισμού και στίλβωσης, αρωμάτων και παρασκευασμάτων καλλωπισμού	4	314	9
	<b>222</b>	Κατασκευή πλαστικών προϊόντων	8	53,266	281
	<b>231</b>	Κατασκευή γυαλιού και προϊόντων από γυαλί	3	1,183	26
	<b>233</b>	Παραγωγή δομικών υλικών από άργιλο	3	177	7
	<b>236</b>	Κατασκευή προϊόντων από σκυρόδεμα, τσιμέντο και γύψο	18	3,000	45
	<b>237</b>	Κοπή, μορφοποίηση και τελική επεξεργασία λίθων	38	3,717	101
	<b>251</b>	Κατασκευή δομικών μεταλλικών προϊόντων	133	9,504	228
	<b>256</b>	Κατεργασία και επικάλυψη μετάλλων· μεταλλοτεχνία	11	741	18
	<b>259</b>	Κατασκευή άλλων μεταλλικών προϊόντων	12	3,197	61
	<b>283</b>	Κατασκευή γεωργικών και δασοκομικών μηχανημάτων	3	201	6
	<b>284</b>	Κατασκευή μηχανημάτων μορφοποίησης μετάλλου και εργαλειομηχανών	6	274	9
	<b>310</b>	Κατασκευή επίπλων	48	3,649	107
	<b>360</b>	Συλλογή, επεξεργασία και παροχή νερού	6	14,043	189
	<b>381</b>	Συλλογή αποβλήτων	13	7,753	212
	<b>411</b>	Ανάπτυξη οικοδομικών σχεδίων	4	293	11
	<b>412</b>	Κατασκευή κτιρίων για κατοικίες και μη	280	17,962	564
	<b>421</b>	Κατασκευή δρόμων και σιδηροδρομικών γραμμών	56	5,282	136
	<b>422</b>	Κατασκευή κοινωφελών έργων	13	1,531	31
	<b>429</b>	Κατασκευή άλλων έργων πολιτικού μηχανικού	52	4,492	112
	<b>431</b>	Κατεδαφίσεις και	128	6,143	176

		προετοιμασία εργοταξίου			
	<b>432</b>	Δραστηριότητες ηλεκτρολογικών, υδραυλικών και άλλων κατασκευαστικών εγκαταστάσεων	301	13,372	468
	<b>433</b>	Κατασκευαστικές εργασίες ολοκλήρωσης και τελειώματος	186	2,520	195
	<b>439</b>	Άλλες εξειδικευμένες κατασκευαστικές δραστηριότητες	110	2,801	130
	<b>451</b>	Πώληση μηχανοκίνητων οχημάτων	22	16,703	84
	<b>452</b>	Συντήρηση και επισκευή μηχανοκίνητων οχημάτων	267	13,416	492
	<b>453</b>	Πώληση μερών και εξαρτημάτων μηχανοκίνητων οχημάτων	83	29,204	253
	<b>454</b>	Πώληση, συντήρηση και επισκευή μοτοσυκλετών και των μερών και εξαρτημάτων τους	26	1,142	36
	<b>462</b>	Χονδρικό εμπόριο ακατέργαστων γεωργικών πρώτων υλών και ζώντων ζώων	47	50,043	124
	<b>463</b>	Χονδρικό εμπόριο τροφίμων, ποτών και καπνού	137	201,001	708
	<b>464</b>	Χονδρικό εμπόριο ειδών οικιακής χρήσης	118	112,647	388
	<b>465</b>	Χονδρικό εμπόριο εξοπλισμού πληροφοριακών και επικοινωνιακών συστημάτων	12	1,862	29
	<b>466</b>	Χονδρικό εμπόριο άλλων μηχανημάτων, εξοπλισμού και προμηθειών	55	12,967	138
	<b>467</b>	Άλλο ειδικευμένο χονδρικό εμπόριο	175	77,052	412
	<b>471</b>	Λιανικό εμπόριο σε μη ειδικευμένα καταστήματα	360	88,177	750
	<b>472</b>	Λιανικό εμπόριο τροφίμων, ποτών και καπνού σε ειδικευμένα καταστήματα	343	49,763	838
	<b>473</b>	Λιανικό εμπόριο καυσίμων κίνησης σε ειδικευμένα καταστήματα	67	100,464	324
	<b>474</b>	Λιανικό εμπόριο εξοπλισμού πληροφοριακών και	32	4,976	100



		επικοινωνιακών συστημάτων σε ειδικευμένα καταστήματα			
	475	Λιανικό εμπόριο άλλου οικιακού εξοπλισμού σε ειδικευμένα καταστήματα	270	28,246	480
	476	Λιανικό εμπόριο επιμορφωτικών ειδών και ειδών ψυχαγωγίας σε ειδικευμένα καταστήματα	89	9,611	188
	477	Λιανικό εμπόριο άλλων ειδών σε ειδικευμένα καταστήματα	712	107,007	1,538
	478	Λιανικό εμπόριο σε υπαίθριους πάγκους και αγορές	28	251	32
	479	Λιανικό εμπόριο εκτός καταστημάτων, υπαίθριων πάγκων ή αγορών	42	9,123	67
	493	Άλλες χερσαίες μεταφορές επιβατών	597	33,874	921
	494	Οδικές μεταφορές εμπορευμάτων και υπηρεσίες μετακόμισης	301	26,874	497
	522	Υποστηρικτικές προς τη μεταφορά δραστηριότητες	41	9,983	137
	532	Άλλες ταχυδρομικές και ταχυμεταφορικές δραστηριότητες	13	1,710	59
	552	Καταλύματα διακοπών και άλλα καταλύματα σύντομης διαμονής	133	2,734	183
	561	Δραστηριότητες εστιατορίων και κινητών μονάδων εστίασης	663	39,992	2,803
	562	Υπηρεσίες τροφοδοσίας για εκδηλώσεις και άλλες δραστηριότητες υπηρεσιών εστίασης	37	1,352	58
	563	Δραστηριότητες παροχής ποτών	781	26,923	3,127
	581	Έκδοση βιβλίων, περιοδικών και άλλες εκδοτικές δραστηριότητες	27	1,258	67
	591	Παραγωγή κινηματογραφικών ταινιών, βίντεο και τηλεοπτικών προγραμμάτων	6	96	6
	592	Ηχογραφήσεις και μουσικές εκδόσεις	5	41	6

	<b>612</b>	Ασύρματες τηλεπικοινωνιακές δραστηριότητες	6	1,129	22
	<b>620</b>	Δραστηριότητες προγραμματισμού ηλεκτρονικών υπολογιστών, παροχής συμβουλών και συναφείς δραστηριότητες	84	4,252	161
	<b>661</b>	Δραστηριότητες συναφείς προς τις χρηματοπιστωτικές υπηρεσίες, με εξαίρεση τις ασφαλιστικές δραστηριότητες και τα συνταξιοδοτικά ταμεία	8	69	7
	<b>662</b>	Δραστηριότητες συναφείς προς τις ασφαλίσσεις και τα συνταξιοδοτικά ταμεία	125	3,043	179
	<b>681</b>	Αγοραπωλησία ιδιόκτητων ακινήτων	5	964	8
	<b>682</b>	Εκμίσθωση και διαχείριση ιδιόκτητων ή μισθωμένων ακινήτων	25	2,417	76
	<b>683</b>	Διαχείριση ακίνητης περιουσίας έναντι αμοιβής ή βάσει σύμβασης	29	633	48
	<b>692</b>	Δραστηριότητες λογιστικής, τήρησης βιβλίων και λογιστικού ελέγχου· παροχή φορολογικών συμβουλών	289	7,145	516
	<b>702</b>	Δραστηριότητες παροχής συμβουλών διαχείρισης	125	4,773	216
	<b>711</b>	Δραστηριότητες αρχιτεκτόνων και μηχανικών και συναφείς δραστηριότητες παροχής τεχνικών συμβουλών	913	23,968	1,024
	<b>712</b>	Τεχνικές δοκιμές και αναλύσεις	17	3,988	65
	<b>721</b>	Έρευνα και πειραματική ανάπτυξη στις φυσικές επιστήμες και τη μηχανική	89	2,520	95
	<b>743</b>	Δραστηριότητες μετάφρασης και διερμηνείας	13	141	13
	<b>750</b>	Κτηνιατρικές δραστηριότητες	17	1,102	17
	<b>773</b>	Ενοικίαση και εκμίσθωση άλλων μηχανημάτων, ειδών εξοπλισμού και υλικών αγαθών	8	445	11

	<b>829</b>	Δραστηριότητες παροχής υπηρεσιών προς τις επιχειρήσεις π.δ.κ.α.	10	500	21
	<b>841</b>	Κρατική διοίκηση, οικονομική και κοινωνική πολιτική	22	2,929	3,554
	<b>851</b>	Προσχολική εκπαίδευση	6	571	59
	<b>855</b>	Άλλη εκπαίδευση	311	6,508	1,332
	<b>862</b>	Δραστηριότητες άσκησης ιατρικών και οδοντιατρικών επαγγελματιών	608	18,481	938
	<b>920</b>	Τυχερά παιχνίδια και στοιχήματα	76	4,866	228
	<b>931</b>	Αθλητικές δραστηριότητες	86	6,544	367
	<b>932</b>	Δραστηριότητες διασκέδασης και ψυχαγωγίας	26	645	89
	<b>949</b>	Δραστηριότητες άλλων οργανώσεων	111	181	250
	<b>960</b>	Άλλες δραστηριότητες παροχής προσωπικών υπηρεσιών	316	4,795	602
<b>Γενικό Σύνολο</b>			<b>15,391</b>	<b>1,786,962</b>	<b>35,231</b>
<b>Σημείωση:</b> χ= εμπιστευτικά στοιχεία					
		Λιανικό Εμπόριο Τροφίμων & Ποτών	773	147,313	1,687
		Μαζική Εστίαση, Αναψυχή & Ψυχαγωγία	1,507	68,911	6,077
		Παροχή προσωπικών υπηρεσιών	316	4,795	602
		<b>Σύνολο</b>	<b>2,596</b>	<b>221,019</b>	<b>8,366</b>
		Σχέση των παραπάνω κλάδων με το σύνολο οικονομικών δραστηριοτήτων Π.Ε. Ιωαννίνων	<b>16.87%</b>	<b>12.37%</b>	<b>23.75%</b>